Correio da Manhã

PROPRIEDADE DE EDMUNDO BITTENCOURT

DIRECTOR
M. PAULO FILHO

ANNO XXVIII — N. 10.482
RIO DE JANEIRO, QUARTA-FEIRA, 30 DE JANEIRO DE 1929

Gerente — V. A. DUARTE FELIX
LARGO DA CARIOCA, 13

SERVIÇO TELEGRAPHICO DA UNITED PRESS, AGENCIAS AMERICANA E BRASILEIRA E CORRESPONDENTES ESPECIAES

Mais um movimento de caracter militar contra a dictadura de Primo de Rivera

MADRID, 29 (U. P.) — Annuncia-se ter sido descoberto um movimento revolucionario de caracter militar em Ciudad Real e Carthagenal, visando depôr o governo chefiado pelo general Primo de Rivera. O governo subjugou immediatamente os revoltosos.

Deante da attitude intransigente do presidente Leguia, os aviadores peruanos não proseguirão no seu vôo

Ecos da exposição internacional de Los Angeles, em 1915

A medalha conferida pelo jury do grande certamen ao café do Estado de S. Paulo

A gravura que estampamos reproduz o verso e o reverso da medalha de ouro e grande premio conferidos ao café do Estado de São Paulo pelo jury da exposição internacional de Los Angeles, na California, em 1915. Essa medalha ficou esquecida na California e o dr. Simoens da Silva, que acaba de regressar dos Estados Unidos, veiu a descobril-a e conseguiu que lhe fosse entregue para pessoalmente a offerecer agora, com um pequeno atrazo de quatorze annos, ao governo paulista.

Antes tarde que nunca.

A situação afghan

DIZ-SE QUE AMANULLAH SUSPENDEU AS OPERAÇÕES ATE' RECEBER NOVO MATERIAL BELLICO

E emquanto esperava iniciou a organização do seu novo governo

Londres, 29 (U. P.) — Informações procedentes de Calcuttá dizem que a situação no Afghanistão parece estacionaria. O rei Amanullah suspendeu as operações de guerra, sem duvida esperando pelos armamentos encommendados com urgencia na Europa.

Paris, 29 (U. P.) — A legação afghan nesta capital publicou a seguinte nota:

"O rei Amanullah já iniciou a organização do seu novo governo. As tribus representando todo o Afghanistão manifestaram-lhe a sua fidelidade. Essas tribus, pelos seus representantes, estiveram em communicação directa com Kandahar, onde presentemente se encontra Amanullah, que ali estabeleceu a capital provisoria do seu reino."

Paris, 29 (U. P.) — Noticiase que os empregados russos da Real Força Aerea Afghan tiveram ordem de deixar o paiz, partindo para a Russia. Presentemente, elles se acham abrigados na legação do Soviet em Kabul.

Écos da commemoração do anniversario da entrada de Toscanini para o Scala

Milão, 29 (U. P.) — Uma commissão chefiada pelo podestá senador Decapitani, entregou aos directores do Thaetro Scala o dinheiro recebido com o fim de homenagear o maestro Toscanini por occasião do 30º anniversario de sua entrada para o Scala.

A quantia colhida eleva-se a perto de setecentas mil liras, das quaes sessenta e quatro mil foram enviadas pelos admiradores de Toscanini residentes em Nova York. Essa somma será destinada á creação da "Fundação Toscanini" em beneficio dos filhos dos musicos da orchestra do Scala.

A QUESTÃO ROMANA

Affonso XIII convidado a dar o seu parecer sobre o accordo entre o Vaticano e o Quirinal

Madrid, 29 (U. P.) — Informações officiosas dizem que o rei Affonso XII recebeu da Santa Sé uma copia do accordo que vae ser firmado entre o Vaticano e o governo da Italia para resolver a famosa questão romana. Sua Majestade foi convidado pelo Papa Pio XI a dar o seu parecer no assumpto.

O RIGOR DO INVERNO NO SEPTENTRIÃO

Caiu sobre Napoles uma violenta tempestade de granizo

Napoles, 29 (U. P.) — Caiu sobre esta cidade uma violentissima tempestade de granizo, causando damnos muito grandes não só aqui como nas vizinhanças, e creando difficuldades ao trafego em terra e no mar.

Palermo, 29 (U. P.) — Todas as localidades da Sicilia, achamse cobertas de neve. A temperatura desceu consideravelmente nas localidades da costa. Em Caltanissetta o thermometro marca dois gráos abaixo de zero.

A Inglaterra lança ao mar mais um cruzador

Portsmouth, Inglaterra, 29 (U. P.) — Foi lançado ao mar hoje o cruzador "Dorsetshire", de 10.000 toneladas, ultimo da serie autorizada em 1926.

All Smith visita o presidente — Hoover —

Miami, Beach, Florida, 29 (U. P.) — O sr. Al Smith, candidato do Partido Democratico nas recentes eleições presidenciaes, visitou hoje o presidente eleito, sr. Herbert Hoover, sendo essa a primeira vez que se encontram, depois da campanha eleitoral.

O programma naval dos Estados Unidos

Washington, 29 (U. P.) — O Senado concordou em adiar para o dia 4 de fevereiro proximo a votação sobre o projecto da construcção de novos cruzadores de dez mil toneladas.

Um levante militar contra o governo hespanhol

Em Ciudad Real um regimento de artilheria sublevado domina a situação e corta as communicações com Granada e Murcia

MADRID, 29 (U. P.) — O presidente do Conselho de Ministros, general Primo de Rivera communicou hoje á Assembléa Nacional a descoberta de uma conspiração militar que devia alastrar-se por toda a Hespanha. Annunciou o chefe do governo que o movimento fracassára por toda a parte com excepção de Ciudad Real, onde um regimento de artilheria occupou o quartel da Guarda Civil, onde se fortificou. Os revoltosos fizeram parar o serviço ferroviario nessa localidade e cortaram as communicações com as cidades de Granada e Murcia

Cortadas as communicações entre varias cidades

MADRID, 29 (U. P.) — O presidente do Conselho, general Primo de Rivera, communicou hoje á Assembléa Nacional que o primeiro regimento de artilheria de guarnição em Ciudad Real tinha se revoltado e com seus proprios canhões ameaçára o quartel da Guarda Civil que conseguira tomar, entrincheirando-se nelle fortemente. Accrescentou o chefe do governo que carecia de ulteriores informações sobre a situação em Ciudad Real, mas sabia que em todo o resto da Hespanha reinava completa calma e tinha a esperança de poder annunciar dentro de poucas horas o restabelecimento da tranquillidade naquella localidade. Disse o general Primo de Rivera que os culpados seriam punidos de accordo com a lei. A United Press foi informada de que as tropas da guarnição de Madrid estão aquarteladas e que as communicações entre varias cidades estão cortadas.

MELHOROU A SITUAÇÃO EM CIUDAD REAL

MADRID, 29 (U. P.) — O ministro do Fomento, fez á United Press as seguintes declarações:

"Recebi communicação do director das Estradas de Ferro, no sentido de que já entram os trens e saem da estação de Ciudad Real, o que deixa suppôr que os artilheiros já regressaram aos quarteis e já não mais detêm os comboios."

UMA GREVE DE OPERARIOS TEXTIS

MADRID, 29 (U. P.) —Embora se acredite que não haja ligação com o movimento revolucionario, sabe-se que se declararam em gréve doze mil operarios textis, em Alicante. Tambem estão em parede os operarios em construcção, de Granada.

O MAIS SERIO EMBATE QUE JÁ SOFFREU A DICTADURA DE PRIMO DE RIVERA

HENDAYA, 29 (U. P.) — Segundo informações provenientes de Madrid, os circulos politicos consideram o actual movimento revolucionario de Ciudad Real como o mais serio embate que já soffreu a dictadura do general Primo de Rivera, desde o seu estabelecimento. Muitos acreditam que as declarações do governo em Madrid se revestem de um caracter demasiado optimista, salientando que os artilheiros de Ciudad Real são de mil a mil e quinhentos homens. A importancia do movimento é que elle se deu numa estação de juncção ferroviaria, o que dá aos rebeldes o controle das communicações com o sul da Hespanha.

UNIDADES ENVIADAS A TODA A PRESSA PARA CIUDAD REAL

MADRID 29, (U. P.) — Quatro batalhões de infantaria e dois esquadrões de cavallaria foram enviados a toda a pressa para Ciudad Real. Duas esquadrilhas de aeroplanos foram encarregadas de lançar proclamações, pedindo a rendição da guarnição.

UM GRANDE INCENDIO NA CAPITAL PORTUGUEZA

Foi quasi totalmente destruido o Theatro da Foz, mas não se registraram accidentes — pessoaes —

O fogo teve inicio no palco que foi logo destruido

Lisboa, 29 (U. P.) — Um incendio provocado por um curtocircuito destruiu esta manhã o Theatro da Foz, causando enormes estragos. Não houve, porém, accidentes pessoaes.

Lisboa, 29 (U. P.) — O incendio do Theatro da Foz, nesta capital, principiou ás 3 horas da madrugada. Tendo o espectaculo terminado, o guarda-portão dormia. Um policial, passando defronte, notou rolos de fumo saindo do telhado. Acordou o guarda-portão, e alertou os bombeiros, cujo esforço admiravel, apezar da falta dagua, localizou o fogo, evitando a destruição de todo o palacio da Foz.

O fogo foi iniciado no palco, que destruiu completamente, assim como os camarins e todos os haveres dos artistas, scenarios guarda-roupa, tecto e parcialmente a platéa.

Entre a massa de povo que accorreu, havia artistas, coristas e o empresario Arthur Einauz, chorando copiosamente.

O Club Maxim's, adjunto, realizava uma baile carnavalesco sendo a sua assistencia evacuada ordeiramente e sómente conhecendo o perigo quando saiu. A agua causou prejuizos ás telas e escadarias do Maxim's. O fogo e a agua attingiram o Cinema Central, com grandes prejuizos.

O VÔO DE PINILLOS E ZEGARRA NÃO PROSEGUIRA'

Novo telegramma do presidente Leguia recommendando a volta pela rota percorrida

Lima, 29 (U. P.) — O presidente Leguia telegraphou aos aviadores Zegarra e Pinillos, recommendando-lhes que regressem a esta capital pelo mesmo caminho, salientando o perigo que representa voar sobre o mar das Caraibas. O governo pagará as despesas da volta.

Manáos, 29 (A. A.) — Os aviadores peruanos desistiram definitivamente da continuação de seu raid a esta capital, tendo o prefeito de Manáos recebido o seguinte telegramma, procedente de Belém:

"Um telegramma do presidente do Peru' nos diz que, de modo algum, devemos continuar o nosso vôo de Pará para Iquitos. Sentimos de coração não visitar uma cidade onde tão carinhosos e gentis se mostraram para comnosco. Obrigados, saudamos o Estado do Amazonas, por intermedio de vossa pessoa. — Os aviadores peruanos."

Belém, 29 (A. B.) — O presidente Leguia, em resposta enviada a Pinillos e Zegarra, não attendeu ao pedido que lhe fizeram, ordenando que regressem a Lima. A' vista disto os dois aviadores resolveram embarcar amanhã no paquete "Campos", com destino a Manáos, de onde seguirão depois para Iquitos e dali para Lima. Os aviadores peruanos decidiram tambem remetter o avião para os Estados Unidos pelo vapor "Biboco", em cujo convés será collocado.

Lima, 29 (U. P.) — Noticias recebidas nesta capital dizem que os aviadores peruanos Pinillos e Zegarra, regressarão ao Perú' em um vapor, embarcando amanhã para Manáos e Iquitos.

O apparelho Bellanca "Perú" será embarcado para Callão, via Estados Unidos, a bordo do vapor "Biboco" que parte amanhã.

JORGE V

São mantidas as melhoras

Londres, 29 (U. P.) — Um boletim medico publicado esta manhã diz que o estado de saude do rei Jorge V continúa inalteravel, mantendo-se as melhoras obtidas nos ultimos dias.

Como foi recebido em Catania o novo arcebispo

Catania, 29 (U. P.) — O novo arcebispo desta archidiocese, monsenhor Emilio Ferrais, que chegou hoje, foi recebido com uma salva de vinte e um tiros de canhão, emquanto os sinos de todas as egrejas repicavam festivamente.

Antes de entrar no palacio episcopal, monsenhor Ferrais assistiu a uma recepção em sua homenagem na municipalidade, na qual o podestá lhe deu as bôas vindas em nome da cidade. O prelado assomou a uma das janellas do palacio municipal abençoando a grande massa popular que estacionava em redor do edificio, e o acclamava delirantemente.

A dictadura na Yugoslavia

A IMPRENSA EUROPÉA VÊ NA ATTITUDE DO REI ALEXANDRE UMA PROVA DA DECADENCIA DO REGIMEN PARLAMENTAR

O rei Alexandre, dictador da Yugoslavia

Belgrado, janeiro de 1929. — Depois de fracassarem todas as tentativas no sentido de se chegar a um accordo capaz de solucionar as divergencias existentes entre os autonomistas croatas e os nacionalistas servios, o rei Alexandre resolveu dissolver a Skuptskina e suspender a Constituição.

Em seu manifesto, lamenta o soberano que os conflictos a que serviu de theatro o parlamento tenham feito desapparecer a confiança do povo no parlamentarismo, o qual impediu a unificação da nação, levando-o, consequentemente, a esse recurso extremo.

Acredita-se geralmente, que o rei Alexandre conseguirá restabelecer a normalidade, porém, é de admittir-se que os vencidos de hoje procurem unir-se para recuperar o poder, voltando-se ao regimen parlamentar. Por outro lado, os croatas tambem não deixarão de lutar pela sua autonomia desde que se convençam de que a dissolução da Skuptskina em nada lhes adiantará, servindo o poder absoluto apenas para fortalecer a hegemonia da Servia em detrimento dos interesses da Croacia.

Grande parte da imprensa européa, principalmente a italiana, encontrou na attitude do rei Alexandre a prova da decadencia do regimen parlamentar. Não discutiremos esse ponto de vista, mas prefeririamos attribuir a crise ao erro de se reunir em um só reino servios, croatas e slovenos, cujos interesses e aspirações o rei Alexandre se propõe a conciliar.

Ainda assim, a verdade é que com os acontecimentos agora desenrolados já se eleva a nove o numero de paizes onde se faz sentir o regimen dictatorial — a Hespanha, a Hungria, a Polonia, a Russia, a Turquia, a Yugoslavia, a Lithuania, a Italia e a Albania, — que nos ultimos annos abandonaram o parlamentarismo, ou, se quizerem, o deixaram á margem, afim de se entregarem á dictadura ou a alguma fórma de governo pessoal.

Todos esses paizes, inclusive a Russia com a sua Duma, praticaram de algum modo o regimen parlamentar, mas não hesitaram em substituil-o pelo despotismo, sendo de accentuar que pelo menos no tocante á Italia, á Turquia, á Hespanha e á Hungria a troca trouxe evidentes e incontestaveis vantagens.

De outros, como a Lithuania e a Albania, por exemplo, pouco se poderia dizer: a Russia e a Polonia são por emquanto dois problemas insoluveis.

Resta a Yogoslavia. Não parece muito provavel que a sua dictadura se prolongue tanto quanto a de Mustapha Kemal ou a de Mussolini, porém será injustiça deixar-se de reconhecer que ella encontra no general Jivkovitch uma especie de Primo de Rivera capaz de realizar o programma de unificação idealizado pelo rei Alexandre.

PARA QUE TROTSKY NÃO FIQUE SENDO UM MARTYR

A dictadura russa decidiu despachal-o do exilio para o — estrangeiro —

Londres, 29 (U. P.) — Informações particulares dizem que o antigo ministro da Guerra, Leon Trotsky deixou o Turkestão Russo a caminho de Constantinopla, acompanhado de sua esposa e filho. Mais tarde Trotsky seguirá para Berlim.

Como se sabe esse antigo leader do Soviet achava-se exilado por ordem do dictador Stalin.

Londres, 29 (U. P.) — Noticia-se que a partida de Trotsky do exilio da Siberia, com destino a Constantinopla, foi logo em seguida á recente agitação que os seus amigos promoveram.

Os observadores aqui acreditam que o facto do governo do sr. Stalin seguir um caminho de mais brandura, evidentemente prevê que se o ex-commissario da Defesa Nacional no tempo de Lenine morresse no exilio, deste modo se tornaria um martyr aos olhos de uma grande parte de membros do partido communista

Mais dinheiro que embarca em Buenos Aires para esta — capital —

Buenos Aires, 29 (U. P.) — A bordo do "Cap Arcona" embarcaram hoje 150.000 libras esterlinas, que o Banco Allemão Transatlantico daqui remette ao do Rio de Janeiro.

O ARMAMENTISMO E' SEMPRE UM CASO...

Ainda o desmentido do sr. Hoover aos propositos que lhe eram attribuidos

Washington, 29 (U. P.)— O telegramma do presidente eleito Hoover ao presidente Coolidge, desmentindo as noticias segundo as quaes o primeiro teria desaccordado da administração actual, no que diz respeito á situação do projecto de construcção dos novos cruzadores, foi posto em circulação no edificio do Senado.

O telegramma diz que o sr. Hoover apoia calorosamente o ponto de vista do presidente da Republica e manifesta o seu descontentamento pela declaração do sr. Britten, dando o presidente eleito como favoravel ao limite de tres annos.

O ex-maharajah de Indore tem que registrar o seu filho o mais tardar até hoje

Paris, 29 (U. P.) — As autoridades da municipalidade de Saint Germain notificaram ao exmaharajah de Indore que elle deve registrar até amanhã o nome do seu novo filho, apezar do costume hindu' de sómente dar nomes ás creanças doze dias depois de nascidos.

TRENANDO PARA A EXECUÇÃO DO PACTO KELLOGG...

Nas manobras navaes em aguas de um paiz sem autonomia, um almirante americano proclama a necessidade de mais cruzadores ligeiros para a frota de Tio San

Balboa, Panamá, 29 (U. P. — Os resultados do combate simulado para a defesa do Canal, entre as esquadras americanas azul e negra, o qual terminou domingo ultimo, ainda não foram determinados, estando sendo julgados o desenrolar e o desfecho da acção pelos chefes navaes.

Num memorandum á imprensa, porém, redigido pelo almirante Wiley, que foi o arbitro das manobras, é salientado que, em consequencia das mesmas, ficou demonstrada a necessidade de mais cruzadores ligeiros.

A SITUAÇÃO NA CHINA

Revoltou-se metade de uma divisão, atirando-se ao saque

Hong Kong, 29 (U. P.) — Noticia-se que a metade da segunda divisão de Hungha-ien se revoltou, saqueando Hungha-ien e Lung-chow. As ultimas noticias, porém, dizem que a ordem já está restabelecida em Lung-chow.

O marechal Foch continúa a experimentar melhoras

Paris, 29 (U. P.) — Os medicos assistentes do marechal Foch declararam á imprensa que o estado do antigo commandante-chefe dos Exercitos Alliados continúa a apresentar sensiveis melhoras.

A AVIAÇÃO MUNDIAL

O sr. Balbo andou fazendo uma inspecção accidentada

Roma, 29 (U. P.) — O subsecretario da Aeronautica, general Balbo, pilotando um aeroplano, partiu do aerodromo de Centocelle, para uma viagem de inspecção aos campos de guerra. Tendo encontrado uma tempestade ao passar por Foligno, regressou em direcção ao mar, onde verificou que não havia um ponto onde pudesse descer. Assim, proseguiu voando e encontrou uma tempestade de neve entre Pesaro e Cattolica, descendo perto de Rimini, a vinte metros da praia, muito habilmente evitando os barcos de pesca. De Rimini, o sr. Balbo proseguiu a trem para Ferrara.

ACTIVA-SE A PREPARAÇÃO DO BELLANCA QUE VOARA' DA ARGENTINA A' HESPANHA

Wilmington, Delamare, 29 (U. P.) — Os empregados da Bellanca Aircraft Corporation iniciaram um trabalho de dia e noite, dando as ultimas de mão, para completar o sesquiplano "Roma", que se destina ao vôo entre a Argentina e a Hespanha.

Os aviadores Mejia e Arzeno estão presentemente na fabrica, superintendendo as alterações determinadas, e dizem que esperam partir voando para Buenos Aires nos primeiros dias de março vindouro.

UM VÔO DE IDA E VOLTA NOVA YORK-SÃO FRANCISCO

Nova York, 29 (U. P.) — Annuncia-se que o aviador M. P. Mitchell, sobrinho do coronel Mitchell, antigo chefe do serviço aereo do Exercito, tentará uma viagem de ida e volta, pelos ares, entre Nova York e São Francisco, a 30 de março proximo.

O piloto diz que assignou um contrato para iniciar o vôo no Roosevolt Field, desta cidade, a 3 de março, tentando percorrer a distancia, em ambos os sentidos, em 17 horas e 30 minutos.

Mitchell planeja contornar São Francisco e depois regressar ao leste, sem descer na cidade da costa do Pacifico.

A MISERIA DOS MINEIROS — INGLEZES —

Uma excursão que o principe de Galles está realizando para conhecer a extensão da — verdade —

Londres, 29 (U. P.) — O principe de Galles partiu hontem á noite para a sua viagem de tres dias pelos districtos mineiros onde ha falta de trabalho e reina grande miseria, no norte da Inglaterra. O herdeiro do throno viajará de trem até Newcastle, proseguindo dahi por deante em automovel, por um caminho secreto, porque deseja observar a vida diaria dos mineiros e as circumstancias ordinarias da sua existencia, que vão constituir o objecto da sua investigação.

AS TRAGEDIAS NO MAR

Foram recebidos com festas em Nova York os salvadores dos tripulantes do "Florida"

Nova York, 29 (U. P.) — O capitão George Fried, commandante do "America", o primeiro official Manning e os marinheiros que salvaram a tripulação do vapor italiano "Florida" foram recebidos hontem aqui officialmente com uma parada triumphante na Broadway, no meio de uma chuva de confetti. Mais tarde os heróes foram recebidos pelo prefeito James J. Walker.

O CHEFE DE POLICIA DA CAPITAL DO MEXICO FOI PRESO

Desrespeitou o regulamento de vehiculos, tendo sido elogiado e promovido o inspector que o deteve

Mexico, 29 (B. I. E.) — Foi promovido e citado em ordem do dia o inspector de vehiculos que, cumprindo o seu dever, deteve no dia 29 de dezembro do anno passado o proprio chefe de policia desta capital. O general Lucas Gonzalez viajava em automovel com um grupo de amigos quando um inspector de vehiculos deteve o automovel por conduzir tres passageiros no assento da frente. O general Gonzalez, que é o chefe de policia, declinou o seu nome e categoria, mas o inspector exigiu-lhe a sua placa de identificação e como o interessado não a tivesse, o inspector de vehiculos conduziu então todos os occupantes do carro, inclusive o general Gonzalez, á proxima delegacia. Ali foi reconhecido este ultimo, que felicitou o inspector pela sua decidida energia no cumprimento do dever.

A SITUAÇÃO NA NICARAGUA

Estão augmentadas as forças do general Sandino

Tegucigalpa, 29 (U. P.) — Chegou aqui o sr. José Paredes, que affirmou estar a caminho do Mexico, procedente do campo de operações dos rebeldes nicaraguenses, onde se acham as forças do general Sandino. Na opinião do sr. Paredes, as tropas rebeldes desde 1 de janeiro tiveram um augmento de mais de mil homens.

DESABOU SOBRE NAPOLES UMA TEMPESTADE DE — GRANIZO —

Os damnos materiaes não foram pequenos

Napoles, 29 (U. P.) — O corpo de Bombeiros trabalha activamente na reparação dos damnos materiaes causados pela tempestade de graniso que desabou nesta cidade.

Numerosos bombeiros occupamse na remoção dos fios de alta tensão que cairam nas ruas e que constituem um perigo imminente emquanto outros tiram a agua das adegas que ficaram alagadas.

Caiu uma faisca electrica sobre um tres dos suburbios nas proximidades da Juncção de Capo di Chino deixando sete carros em pessimas condições. Os passageiros ficaram aterrorizados. Todo o systema de bondes esteve parado durante nove horas.

Qual o mais completo aviador brasileiro?

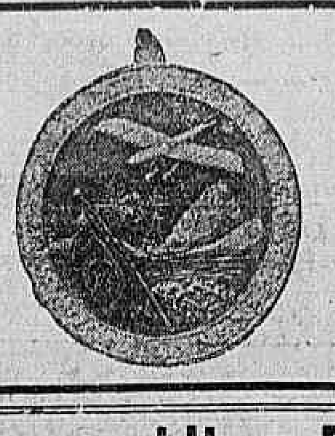

"CORREIO DA MANHÃ"

Qual o mais completo aviador brasileiro?

Medalha offerecida pela firma Ernani Figueira & Companhia

Nome ____________________

Militar ou Civil? ____________________

Esmeraldino Bandeira

(Heitor Lima)

REPULSA MUTUA

Até 1 de janeiro de 1917, data em que entrou a vigor o Codigo Civil, o casamento valido só se dissolvia pela morte de um dos conjuges.

O direito nacional adoptava, com a denominação de *divorcio*, uma solução hybrida para os casos de infortunio domestico: os esposos ficavam dispensados pela justiça da obrigação de viver juntos. O casamento, porém, não se rompia; os laços affrouxavam; nada mais.

O *divorcio* brasileiro não dissolvia o vinculo conjugal; autorizava a separação indefinida dos corpos e fazia cessar o regimen dos bens; só para esse effeito resultava dissolvido o casamento. Os dois consortes continuavam casados, mas passavam a viver separados. Assim, o *divorcio* não era mais do que a *separação de corpos*, instituição de origem canonica. Realmente, o direito canonico, restringindo o ambito do divorcio antigo, vedava que os conjuges desunidos casassem outra vez.

Não podendo cada esposo convolar para novas nupcias enquanto fosse vivo o outro, reduzia-se o *divorcio* a uma simples separação de habitação — *divortium quoad torum et mensam*.

Mas um divorcio que não permittia casar de novo deixava, na realidade subsistir a união. Os esposos ficavam separados *corporaliter*, mas não *sacramentaliter*. Persistiam as obrigações nascidas do casamento, excepto as que se relacionavam com a vida commum.

Assim, a nossa legislação consagrava apenas o chamado *divorcio dos catholicos*, isto é, a separação de corpos.

O pedido de *divorcio* só se podia fundar em algum dos seguintes motivos: *a*) adulterio; *b*) sevicia, ou injuria grave; *c*) abandono voluntario do domicilio conjugal, prolongado por dois annos continuos; *d*) mutuo consentimento dos conjuges, se casados mais de dois annos.

O Codigo Civil não modificou esta situação, salvo para accrescentar ás causas anteriormente admittidas mais uma: tentativa de morte. Em vez da palavra *divorcio* adoptou a denominação muito mais apropriada de *desquite*, com a qual quiz significar que se tratava de méra separação, sem rompimento de vinculo.

De sorte que, na actual legislação brasileira, o assumpto está assim regulado:

I — O casamento valido só se dissolve pela morte de um dos conjuges.

II — O desquite opera a terminação da sociedade conjugal quanto ao regimen dos bens e á vida commum; mas o casamento não se rompe; os conjuges não ficam reintegrados no direito de casar.

II — Autoriza a decretação do desquite alguma das seguintes causas: *a*) adulterio; *b*) tentativa de morte; *c*) sevicia, ou injuria grave; *d*) abandono voluntario do lar conjugal, durante dois annos continuos; *e*) mutuo consentimento dos conjuges, se casados por mais de dois annos (esta não é propriamente uma causa).

Tenho duvidas quanto á propriedade da expressão *mutuo consentimento*, adoptada pelas legislações.

Unidos pelo mutuo, separados pelo mutuo entendimento: no primeiro exemplo, que o respeito de um pelo outro é correspondido, e, no segundo, que o odio de um pelo outro é retribuido.

Mutuo é aquillo que se faz ou se dá em recompensa ou em troca de analogo: insultaram-se mutuamente; Paulo e Virginia trocavam caricias mutuas. No primeiro exemplo, cada um dos insultos que dirigiu ao outro foram respondidos; no segundo, Paulo não se limitava a fazer caricias a Virginia, mas recebia outras tantas; Virginia não só recebia as caricias que destinava a Paulo, mas tambem com as que delle lhe merecia.

O que se passa entre duas pessoas, entre dois objectos, quando ambos actuam analogamente um sobre o outro, se diz que é mutuo: a influencia mutua de Ramalho e Eça, isto é, a influencia que Ramalho exercia sobre Eça, ao mesmo tempo que Eça influenciava Ramalho.

A assistencia mutua que se prestavam Pylades e Orestes: cada qual dava ajuda ao outro, ao mesmo tempo que della a recebia.

A expressão accordo mutuo é um disparate. Se vinte pessoas, depois de animado debate sobre um ponto qualquer, conseguem afinal entender-se, diz-se que chegaram a accordo, simplesmente.

Accordo é coincidencia; mas coincidencia mutua é um galimatias.

Eduardo e Emma, durante o jantar, discutem a educação a dar ao filho. Depois de quinze minutos, concordam em que a creança deve começar pelo estudo pratico do francez, inglez e allemão. Entram, assim, em accordo. Houve entre elles consenso, conformidade de opinião. Que vem fazer ahi o conceito de permuta, reciprocidade, troca, mutualidade?

A' sobremesa, Eduardo, que havia sido presenteado com peras, e Emma, que recebera maçãs, desentendem-se: Eduardo acha que as peras fazem mal a Emma, e lh'as nega; Emma acha que não deve servir maçãs ao marido, e recusa-lh'as. Eduardo cede finalmente, e passa as peras a Emma; esta retribue, dando-lhe maçãs. Ah! sim houve consentimento mutuo: a acção de Eduardo relativamente a Emma foi correspondida: Eduardo fez alguma coisa a Emma; Emma, em retribuição, fez alguma coisa a Eduardo.

Mas ao café a divergencia entre os conjuges assume excepcional gravidade. Uma palavra imprudente de Eduardo traz á memoria de Emma recordações intoleraveis. Ella promettera perdoar, e suppunha esquecida a pungente humilhação. Mas exaspera-se, Eduardo, em vez de attenuar-lhe a revolta, aggrava-a com um gesto de impaciencia e uma ironia. Emma, a quem a consciencia do proprio valor empresta um alto sentimento de dignidade, exalta-se. Dá-se o choque, ambos comprehendem que o desastre é irreparavel. Entre elles já não é possivel qualquer entendimento, salvo para firmar a propria desentendimento. Concordam em procurar o juiz e pedir-lhe que os declare judicialmente separados. Ella abriu; Eduardo nada consentiu a Emma, Emma nada consentiu a Eduardo. Encontraram-se de accordo um para desejar separar-se para sempre. Combinaram requerer o desquite. Emma recorreu á justiça porque assim quiz, não porque Eduardo lh'o consentisse; recorreria, mesmo que Eduardo não lh'o consentisse, e neste caso iniciaria o desquite litigioso. Por sua vez, Eduardo não precisava do consentimento de Emma para separar-se; tomaria a iniciativa do desquite contencioso, se Emma se oppuzesse ao desquite por accordo. Não se tratava de consentimento, mas da coincidencia da vontade. A vontade de ambos coincidiu: queriam desquitar-se.

Mas se Eduardo nada consentiu a Emma, e se Emma nada consentiu a Eduardo, como falar em: consentimento, e, o que é mais, consentimento *mutuo*? Admitta-se, porém, a propriedade da palavra consentimento. Se um dos esposos deseja o desquite, obtel-o-á sem demanda, se o outro consentir. Basta, portanto, o consentimento de um. Consentir é dar consenso ou approvação. Se um conjuge manifesta a vontade de desquitar-se, só é necessaria para o desquite a approvação do outro. Mas como a approvação é dada para que o acto surta effeitos attingem os dois conjuges, parecerá que se trata de consentimento mutuo. O casal consente em terminar a sociedade conjugal. O consentimento é de ambos, mas não é mutuo (o consentimento presuppõe sempre duas pessoas, no minimo, como o indica a propria etymologia da palavra).

Não é mutuo — é simultaneo, é commum. Os conceitos de mutuo e simultaneo pódem até estar em antinomia: ensino mutuo é o opposto de ensino simultaneo.

Quando um dos conjuges instaura a instancia do desquite, porque a elle se oppunha o outro, ninguem consentiu em nada: um desejou o desquite, o outro discordou; dahi o juizo contencioso. Bastava, porém, que o outro consentisse, para que o desquite se fizesse amigavelmente, sem a necessidade de declarar-se as causas.

A expressão mutuo consentimento é, portanto, destituida de sentido, porquanto estão em jogo duas pessoas, e o consentimento é apenas de uma, que concorda com a idéa, o desejo, a iniciativa da outra. Fica com isso perfeito o entendimento, sem a necessidade de indagar se aquelle que manifestou a vontade na qual consentiu o outro concorda por sua vez com a concordancia que pleiteava. Tal indagação seria insensata.

O consentimento mutuo de que erradamente fala a lei não é mais do que o consentimento commum dos conjuges, ou, ainda melhor, o consentimento puro e simples, pois quando, de duas pessoas, uma consente relativamente á outra, o accordo é perfeito entre ambas. Se se pudesse conceber entre duas pessoas um accordo que não fosse commum, um consentimento que não fosse commum, o consentimento seria ao mesmo tempo o desaccordo. Consentimento já é communhão, accordo já é communidade.

A fórma exacta seria, pois, esta: desquite por consentimento, ou por accordo, ou, ainda melhor, por consentimento dos conjuges.

O conceito de reciprocidade ou mutualidade é que absolutamente não póde entrar ahi.

Accordo é communidade de sentimentos, opiniões, vontades; accrescentar ao conceito de accordo a idéa de communhão seria o mesmo que dizer communidade commum. Exactamente o que se consulta é o accordo: é a communhão de vistas; o accordo não commum deixa de ser accordo. Se cada qual pensa de modo diverso, o que ha é divergencia ou desaccordo; se todos chegam a um pensamento commum, sobrevem o accordo. O conjuge que requer o desquite não consente em coisa alguma: toma apenas uma iniciativa. Se o outro conjuge não diverge dessa iniciativa, se vem secundal-a, ha coincidencia de resoluções; não tendo nada que consentir, limita-se a acordar. A noção de consentimento é estranha a tudo isto. Para o desquite amigavel o conjuge pleiteia o consentimento, necessita, para isso, do consentimento de ninguem. O outro conjuge tem desejo egual, e traz a contribuição da sua vontade á realização do designio, que passa a ser commum.

Se a simples resolução de um dos esposos operasse o desquite, dir-se-ia que a separação se dava por iniciativa unilateral. Assim, porém, não é. Faz-se mister que o outro conjuge traga o concurso da sua vontade.

O que opera o desquite são, pois, duas vontades que se combinam, concordam, coincidem, sem que uma tenha qualquer coisa a consentir ou permittir á outra. O que determina o desquite é a vontade commum, o assentimento commum.

Só o acto que alguem não póde praticar sózinho lhe é consentido, o consentimento não passa de uma irrisão.

A pessoa de cuja contribuição depende o acto tem não de consentir, mas de collaborar nelle com a sua vontade.

Os romanos, tão exactos no emprego das palavras, chamavam *divortium communi consensu* para designar o divorcio que se operava por accordo dos esposos.

Ahi sim: vontade commum, assentimento mutuo.

Cumpre ponderar que o assentimento commum não é causa de separação: as causas precedem o desquite. O mutuo consentimento é modo preferido pelos esposos para a obtenção do desquite, sem a vergonha e o ridiculo de um pleito perante os tribunaes. Por isso o nosso Codigo Civil não incluiu o *consentimento commum* entre os motivos de desquite; estes foram enumerados no artigo 317, e no artigo subsequente o legislador tratou então do desquite por *mutuo consentimento*, querendo significar que os conjuges ficavam dispensados de allegar as *causas* ou os motivos da separação.

O direito romano autorizava o divorcio pela vontade de um só dos conjuges, e a isto denominava *repudium*.

Quando o repudio é retribuido, pódem os conjuges declarar ao juiz que concordam em separar-se; ficam assim dispensados de revelar os motivos do rompimento.

De sorte que, longe de resultar do *consentimento mutuo*, o desquite em casos taes decorre, ao contrario, do *repudio mutuo*.

O casamento se faz por affecto mutuo, e se desfaz por mutua repulsa.

As melhores taxas de cambio
Banco Boavista
Telephone: NORTE 7193

JORNAL DO BRASIL

Seguindo para a Europa, em viagem de recreio, o deputado Annibal Freire, director do "Jornal do Brasil", passou a occupar o seu logar o dr. Barbosa Lima Sobrinho, ex-presidente da Associação Brasileira de Imprensa.

Para ler no bonde

O Supremo Tribunal Militar confirmou a sentença que condemnára o capitão-tenente da Armada José da Costa Pimenta Junior a quatro annos de prisão por crime de peculato.

Cascardo e os seus bravos companheiros do "São Paulo", que furtaram, foram, entretanto, condemnados a mais de dez annos pelo crime de terem vergonha e patriotismo.

Não vá o Supremo Militar tambem firmar a jurisprudencia de que a época é dos peculatarios...

* * *

Informam de São Paulo:

"Na capital e em varios municipios do interior chove torrencialmente noite e dia. O rio ... subiu a um nivel nunca attingido, represando o Tieté, que transbordou e inundou quasi todo o leito do Noroeste. Tem-se a impressão de um diluvio em todo o Estado."

O barbado, lendo, em Petropolis, o despacho alarmante:

— Póde continuar a chover! São Paulo entra na campanha da successão, mostrando que é homem até debaixo dagua...

* * *

No Pará, o sr. Fulminando Pinto conseguiu, depois de obter outros negocios menores, que o governador Dionysio Bentes, lhe désse, de mão beijada, 660.000 hectares de terras castanheiras arrancadas aos posseiros de Portel.

(Telegramma da "Brasileira.)

Andou, andou, foi andando
Na cavação dos dinheiros,
E passou pelos posseiros,
Fulminando...

* * *

Telegramma de Belém (Pará), que a eleição do sr. Deodoro de Mendonça, para deputado federal, foi a mais movimentada que já houve ali, apezar de candidato governista unico.

Explica-se: quando ha candidatos de opposição, o governo não movimenta coisa alguma; apara o bicorio e arranja a victoria em casa...

* * *

Josias Bello, entrou no Hotel Castello, fez-se servir de uma ceia e quiz sair sem pagar a despesa

(Dos jornaes.)

Commentou-se no "Castello", depois de comida a ceia:
"Parece incrivel que o Bello praticasse acção tão feia!."

O SERVIÇO AEREO ENTRE A ITALIA E O NOSSO PAIZ

Washington, 29 (U. P.) — O Departamento do Commercio recebeu informações de que estão terminados os planos para um serviço aereo entre a Italia e o Brasil em pequenos hydroplanos até as ilhas do Cabo Verde. Dahi até Pernambuco serão empregados grandes hydroplanos. De Pernambuco ao Rio de Janeiro e da capital do Brasil a Buenos Aires de novo serão usados pequenos apparelhos.

Os super-hydroplanos dessa linha serão dotados de dois motores Asso de mil cavallos cada um.

CARNAVAL

Luxuoso e inquebravel

Não entope

A AVIAÇÃO NO NORTE

Foi inaugurado mais um campo no Rio Grande do Norte

Natal, 29 (A. B.) — O presidente Juvenal Lamartine inaugurou hontem mais um campo de aviação no interior do Estado, o de Ceará Mirim, fazendo a viagem de ida e volta em um apparelho do Aero Club do Rio Grande do Norte.

O aviador naval commandante Djalma Petit, que conhece os campos já inaugurados no Estado, disse em conversa com o representante da Agencia Brasileira que tanto o novo campo de Ceará Mirim, como os outros inaugurados anteriormente, entre elles os de Macáu, Mossoró e Angicos, apresentam optimas condições technicas.

Outro facto interessante é o da população norte-riograndense acompanhar os trabalhos realizados para o desenvolvimento da aviação civil no Estado. Ao mesmo tempo a circumstancia de ser Natal o mais favoravel ponto de accesso da America do Sul para as communicações aereas transatlanticas e o facto da Compagnie Aeropostale ter aqui o centro de confluencia dos seus serviços entre a Europa e os paizes sul-americanos são elementos que animam a confiança geral na aviação e dão a segurança de que o Rio Grande do Norte já se póde orgulhar de estar á frente dos outros Estados brasileiros nessa iniciativa.

Póde-se ainda notar que no Rio Grande do Norte, o terreno é facilmente adaptavel para os campos de aterrissagem. Os trabalhos de preparo, em alguns logares são extremamente faceis. Aliás a boa vontade dos proprietarios e dos governos municipaes, todos interessados em que as suas localidades participem do movimento aviatorio, é outro factor apreciavel, permittindo esperar que em breve tempo o actual governo norte-rio-grandense terá conseguido inaugurar novos campos de poiso na maioria dos trinta e tantos municipios do Estado.

NOTICIAS DO PARANA'

Curityba, 29 (A. A.) — Na localidade de Cambará está sendo organizado um Banco Hypothecario e Agricola, com capitaes paranaenses e paulistas, no total de cem mil contos.

Curityba, 29 (A. A.) — O prefeito de Guarakessada decretou o cancellamento de todas as dividas anteriores dos municipios, afim de incrementar o povoamento do solo, naquelle municipio.

Curityba, 29 (A. A.) — Os preparativos para o proximo Carnaval estão animadissimos, já sendo muito elevado o numero de sociedades que annunciam sair á rua nos dias de Momo.

De Bello Horizonte

UM VIADUCTO MUTILADO

(Do nosso correspondente, em data de 28)

O povo da capital de Minas está alarmado com a construcção de um viaducto da Central, num dos pontos de mais movimento de Bello Horizonte.

Explica-se:

A linha da via ferrea cruzava com a dos bondes da Floresta, num logar muito perigoso. Frequentes eram os desastres, occasionados por chocques de bondes e trens, dando em resultado quasi sempre mortos e ferimentos graves. Depois de se verificarem varios accidentes lamentaveis, e o muito clamar o povo, resolveu-se a construcção de um viaducto, em ponto estrategico. A obra seria feita, a meia, pela Central e pela Prefeitura; mas, ultimamente, esta transferiu os seus encargos áquella, que, sózinha, levou a termo a obra.

Mas, acontece que os engenheiros incumbidos do serviço (engenheiros da Central) não locaram bem o viaducto. E o resultado foi esse: o viaducto ficou paralyzado por não ser possivel levál-o numa das saidas, até o solo, sem, ou derrubar uma casa (o edificio dos Correios) ou atravancar a rua da Bahia, nas proximidades da Avenida Affonso Penna, ou fazer uma rampa tão forte no inicio do viaducto que seja impossivel galgal-a. O viaducto, em summa, não póde acabar sem um desastre ou com transtorno grande.

As obras estão paralyzadas, discutindo-se a solução do caso, que de qualquer modo, não será nem muito boa para a esthetica da cidade, nem muito recommendavel para attestado de competencia da engenharia da Central...

O alarma que o caso tem causado resulta da ameaça em que estamos de ter aqui, no centro da cidade, um monumento mutilado, de um viaducto que a sabedoria dos technicos da Central não póde acabar.

Parece que caberia até apuração de responsabilidade, por parte dos administradores...

DR. MAURILLO DE MELLO
COM 3 ANNOS DE PRATICA NOS HOSPITAES DA EUROPA
DOENÇAS DA GARGANTA, NARIZ e OUVIDOS — Apparelhagem completa da especialidade. Chamados a qualquer hora. Consultorio: **Rua Republica do Perú, 47** — Tel. Central 1398
Residencia: **Rua Machado de Assis, 6** — Tel. Beira-Mar 2001
(16997)

NOTICIAS DA BAHIA

Bahia, 29 (A. A.) — Com grande concorrencia, foram celebradas, na matriz de São Pedro, solennes exequias pela alma do saudoso deputado Ubaldino de Assis.

O templo achava-se repleto, vendo-se todo o alto mundo official, politicos, familias e representantes da imprensa.

São Salvador, 29 (A. A.) — O "Diario da Bahia" publica o retrato da senhorita Maria Campos, a primeira votada no concurso para "Miss Bahia", preparatorio do concurso de "Miss Brasil", que está sendo feito em todo o paiz, por iniciativa do vespertino carioca "A Noite".

Cotações cambiaes affixadas na Bolsa de Roma

Roma, 29 (U. P.) — Foram affixadas hoje na Bolsa desta capital as seguintes cotações cambiaes: Paris, 74,60; Londres, 92,62; Zurich, 367,32; Renda Italiana, 71,90; Emprestimo Consolidado, 82,05.

Titulos em ouro para garantia de operações cambiaes

O ministro da Fazenda deferiu o requerimento em que o Banco do Estado do Paraná pede seja a delegacia do Thesouro Brasileiro em Londres autorizado a receber titulos em ouro, destinados a constituir o seu deposito em garantia de operações cambiaes.

O AUGMENTO DOS VENCIMENTOS DO FUNCCIONALISMO CIVIL

A base da melhoria é de cem por cento sobre os vencimentos de 1914

As famosas tabellas de vencimentos do funccionalismo foram finalmente approvadas pelo presidente da Republica.

O respectivo decreto, datado de ante-hontem, tomou o numero 18.588. A base de melhoria é de 100% sobre os vencimentos de 1914. Os cargos creados de 1914 para cá foram assemelhados a cargos analogos em vencimentos naquella data. O augmento será pago ainda com os vencimentos deste mez. 2º que se sabia hontem, no Ministerio da Fazenda, sem que, entretanto, houvesse qualquer nota official a respeito.

Quanto á publicação das volumosas tabellas no "Diario Official", ainda ha mysterio. Estão, como dissemos num commentario, em outro local, trancadas e encafuadas...

A ultima sessão do anno judiciario, no Supremo Tribunal — Federal —

Encerrando o anno judiciario, o Supremo Tribunal Federal realizará, hoje, a sua ultima sessão, não effectuando mais nenhuma, como erradamente foi noticiado.

Serão, hoje, de preferencia apreciados os feitos criminaes, não sendo mesmo provavel que entre em julgamento qualquer materia civil.

No dia 1º de fevereiro entrará em férias a justiça federal.

Uma reclamação da Associação Commercial do Pará

Tendo em vista o cabegramma em que a Associação Commercial do Pará reclama contra actos da Alfandega de Belém, no tocante á applicação de multas com fundamento no decreto..... 14.039, de 29 de janeiro de 1920, o ministro da Fazenda resolveu que sómente em grão de recurso devidamente interposto poderá tomar conhecimento do assumpto.

O presidente da Republica partiu para São Paulo

Em trem especial da Leopoldina Railway, o presidente da Republica, acompanhado de sua familia e de seus ajudantes de ordens, embarcou, hontem, em Petropolis, á tarde, com destino a Entre Rios, e depois á Barra do Pirahy, de onde, em carro ligado ao trem de luxo bis, da Central do Brasil, seguiu para São Paulo.

As tabellas de distribuição de credito das verbas da — Fazenda —

Pela directoria da Despeza Publica, foram remettidas ás diversas repartições nesta capital e nos Estados as tabellas de distribuição de credito das diversas verbas do orçamento da Fazenda para o corrente anno.

Pedido de esclarecimentos a varios inspectores da — Alfandega —

O director da Receita pediu esclarecimentos aos inspectores das Alfandegas de Belém, Bahia e Recife, sobre as providencias reclamadas pela firma A. Chaves & Cia., quanto ao facto de transitarem productos francezes de que são os unicos representantes, pelas referidas Alfandegas.

Decretos hontem assignados

O presidente da Republica assignou, hontem, os seguintes decretos:

Na Pasta da Justiça — Nomeando Eugenia de Souza e Alberto Bezerra Rocha, para o cargo de dactylographos do procurador geral da Republica.

Na pasta da Guerra — Assignou as seguintes patentes de officiaes reformados do Exercito: generaes de divisão Augusto Vieira da Costa e Fructuoso Mendes e tenente-coronel Eugenio Nicol de Almeida.

Exclusões e admissões na Casa da Moeda

O ministro da Fazenda approvou o acto do director da Casa da Moeda, excluindo das respectivas folhas e pagamento, os operarios João da Cruz Nunes, Carlos A. Caldas da Silva, João Secotto, e admittindo Severiano de Macedo e Moacyr da Silva Costa, e bem assim autorizou a admissão como diaristas do referido estabelecimento, de Antonio Maria Rebello, Francisco Ramos e Ubirajara Marinho Lacé, com as diarias de 12$, 10$ e 8$, respectivamente.

Para apurar as contas da Estrada de Ferro Maricá

Pelo director geral do Thesouro foi designado o 1º escripturario da mesma repartição, Aristides de Figueiredo para secretariar a junta apuradora das contas do 2º semestre de 1928 da Estrada de Ferro Maricá, arrecadada á Compagnie Generale des Chemins de Fer des Etats Unis du Brésil, trecho entre Nilo Peçanha e Iguaba Grande, a reunir-se a 8 de fevereiro proximo em S. Gonçalo.

Approvado o concurso de Fazenda realizado no Amazonas

O director geral do Thesouro approvou o concurso recentemente realizado na delegacia fiscal no Amazonas, para provimento de logares de 2ª entrancia das repartições de Fazenda, mantida a seguinte classificação da mesa examinadora:

1º logar — José Maria de Souza Cruz; 2º logar — Manoel Secundino Vergosa Ferreira; 3º logar — Joaquim Coutinho Filho e Emiliano da Silva Rebello.

O mesmo director declarou que, não tendo o candidato Antonio Teixeira de Oliveira reclamado contra o acto de sua reprovação, nada ha que resolver.

Congresso Beneficente Memoria a Carlo Del Prete

Hoje, quarta-feira, ás 7 horas da noite será realizada uma assembléa geral desta benemerita associação, para leitura, discussão e votação do projecto de estatutos. Por conveniencia dos associados, á assembléa será realizada no salão da Società Italiana de Beneficenza, na praça da Republica n. 17.

Solicita-se com muito empenho o comparecimento de todos os associados quites e mais pessoas que se queiram inscrever como associados, as quaes encontrarão na hora da assembléa, um director prompto a attendel-as, para os effeitos da assignatura da respectiva proposta de admissão.

Escola de Applicação do Serviço de Saude do Exercito

São chamados para a prova oral do concurso para a matricula no curso de applicação desta Escola, hoje, ás 9 horas no Hospital Central do Exercito, os seguintes candidatos pharmaceuticos:

Dias Terra e Agner Sampaio Escorcio Alexandrino, Eduardo Thomé de Abrantes, Joaquim Diar Terra e Agner Sampaio Vellamo.

Turma supplementar — Antonio da Silva Maltez Filho e Fernando de Oliveira Ribeiro.

INFORMAÇÕES UTEIS
na 7ª pagina

VIDA LITERARIA

ROBERTO LYRA — *"O Exercito por dentro"* — Livraria Leite Ribeiro. — Rio de Janeiro, 1928.

Nas suas "Reminiscencias da Campanha do Paraguay" conta o general Dionysio Cerqueira a decepção que soffreu quando, movido de infantil enthusiasmo e de sincero patriotismo, quiz, aos dezesete annos, conhecer a intimidade e os riscos da vida militar. Corria o anno de 1865. A guerra no sul, apenas iniciada, patenteava já a sua voracidade inclemente, engulindo os batalhões que para ali eram enviados. Sacerdote de Moloch, o governo procurava-lhe novas victimas, novas vitualhas, novas provisões sangrentas, accendendo o brio nacional com proclamações literarias, fazendo constar por todos os angulos do Imperio a gratidão com que a Patria receberia aquelles que fossem bater ás portas dos quarteis, offerecendo-lhe em holocausto, como no ritual catholico, o pão da sua carne e o vinho do seu sangue. Alma contente, coração em alleluias, corre o moço estudante ao quartel-general, para assentar praça, como voluntario. Pelo caminho imagina a sympathia com que será recebido o seu gesto: o sorriso do commandante, o carinho da officialidade, a camaradagem cordial dos inferiores, irmanados, todos, pelo sentimento do perigo e a probabilidade da morte.

Chegado á praça d'armas, é levado á presença do major Elesbão, secretario do general Caldwell. O official mira-o de alto a baixo, com superioridade desdenhosa, que lhe faz subir ao rosto uma onda de sangue, e pergunta-lhe, em tom aspero:

— Quer assentar praça?

— Sim, senhor.

— Para estudar?

— Não, senhor; para ir para a guerra.

O major lança-lhe um olhar de descaso, e, voltando-se para um negralhão de olhos vermelhos que se perfila á porta da sala, ordena:

— Cabo, leva este "homem" para ser inspeccionado.

"Ninguem póde avaliar — escreve o general, quarenta e cinco annos depois, — como me senti humilhado com esse tratamento. Aquelle official superior do exercito não ligava importancia alguma ao acto de abnegação que eu estava praticando. Os outros talvez pensassem como elle. Entre meus collegas, meus professores e amigos da minha familia eu era considerado, estimado, e tratado de egual para egual. Ali, no quartel-general, onde ia depôr minhas offerendas no altar da patria, diziam a um cabo brutal e analphabeto, apontando desdenhosamente para mim: Leva este homem!"

Conduzido a uma sala onde se achava um medico de farda suja, é o moço voluntario apresentado pelo cabo:

— "Seu dotô", ahi está este "reculuta" para Vossa Senhoria "inspecciona".

— Dispa-se! — rugiu o cirurgião.

Olympio Cerqueira tira o fraque e o collete, e estaca.

— Dispa-se todo; fique nú...

O estudante, vermelho de vergonha, despe toda a roupa, ficando apenas de botinas.

— Tire os sapatos; tenho mais que fazer — manda o medico, de máo humor.

Examinado de relance, sem que lhe fosse feita qualquer pergunta, o voluntario recebe nova ordem:

— Vista-se...

Voltando ao major Elesbão, este indaga, com a mesma rispidez:

— Em que corpo quer servir?

— No 1º batalhão de artilharia, e partir o mais breve possivel.

— Ninguem lhe perguntou por isso — interrompe o official.

E principia a sua odysséa, com cinco annos de illiada.

O sr. Roberto Lyra, joven advogado e, hoje, membro da magistratura carioca, alimentava, parece, a mesma illusão amavel em relação á vida militar. E é a historia do seu desengano que, agora, por sua vez, nos conta, expondo em estylo irregular, mas vivo, agil, colorido, e não raro de grande precisão, as impressões que trouxe do nosso serviço de instrucção no exercito, recolhidas em doze mezes de caserna. Obra de um escriptor, é a sua, ao mesmo tempo, o depoimento de uma testemunha insuspeitavel.

O sorteio militar é, no Brasil, como ninguem ignora, fruto da tenacidade e do talento de Olavo Bilac. A intimidade do capitão Gregorio da Fonseca, pertencente ao estado-maior do Exercito, de que era chefe o general Bento Ribeiro, e do tenente Genserico de Vasconcellos, que regressava do Prata e trazia de lá informações alarmantes e seguras sobre a organização militar da Argentina, havia modificado, de subito, a mentalidade pacifica do poeta. Os dois officiaes, novos e ardentes, precisavam de um grande nome civil capaz de galvanizar a nação e arrastar a mocidade para os quarteis. Bilac era um dos raros homens illustres com autoridade para essa investidura temeraria. O espectaculo da França, que elle muito amava e que era o legitimo berço do seu espirito, arrazada pelo rôlo compressor formado pelas legiões prussianas, tinha-lhe feito reconhecer os perigos da nossa fraqueza. E Terpandro, accrescentando á sua lyra uma corda de aço, ergueu a voz, e cantou a terceira elegia de Tyrteu.

A acção de Bilac, neste caso, foi, entretanto, e ainda, simples obra de poeta. Aos seus olhos de sonhador, que jámais havia visto um quartel por dentro e que imaginava a nossa officialidade de terra, no seu conjunto, um agrupamento de homens como aquelles que o rodeavam nas associações literarias, a caserna seria, para o paiz, a salvação, transformando em homens livres e dignos dois ou tres milhões de individuos que o analphabetismo, a preguiça e a falta de hygiene ainda conservavam, poder-se-ia dizer, no circulo da animalidade. "Que é o serviço militar generalizado?" — perguntava, no seu maravilhoso discurso na Faculdade de Direito de S. Paulo, a 9 de outubro de 1915. E elle o definia: "E' o triumpho completo da democracia; o nivelamento das classes; a escola da ordem, da disciplina, da cohesão; o laboratorio da dignidade propria e do patriotismo. E' a instrucção primaria obrigatoria; é a educação civica obrigatoria; é o asseio obrigatorio, a hygiene obrigatoria, e regeneração muscular e psychica obrigatoria. As cidades estão cheias de ociosos descalços, maltrapilhos, inimigos da carta de "abc" e do banho, — animaes brutos, que de homens terão apenas a apparencia e a maldade. Para esses rebotalhos da sociedade a caserna seria a salvação". E proclamava: "A caserna é um filtro admiravel, em que os homens se depuram e apuram: della sairiam conscientes, dignos, brasileiros, esses infelizes sem consciencia, sem dignidade, sem patria, que constituem a massa amorpha e triste da nossa multidão".

O livro do sr. Roberto Lyra, que fez o seu anno de serviço militar em 1922, foi escripto, parece, para contestar as affirmações enthusiasticas do poeta com os factos de que foi protagonista ou testemunha. Sob a garantia da palavra que mais lhe merecia credito naquelle tempo, a nação acceitou o sorteio militar, tornado lei sete annos antes mas que nenhum governo se atrevera a executar. A caserna é, porém, na verdade, o asseio obrigatorio? Ouçamos o que nos diz, n'"O Exercito por dentro" (pag. 23) o seu autor: "Muitas vezes, voltando da faxina, regressando do macció em aterro, sujos de oleo e lama, corriam os municiadores aos reduzidos chuveiros, vizinhos de "privadas" fedorentas, para soffrer o irremediavel transtorno da falta dagua na irrisão de alguns pingos zombeteiros. Emquanto isso o official medico realizava conferencias literarias sobre hygiene". E' a instrucção primaria obrigatoria? Respondanos, ainda, o sr. Roberto Lyra (pag. 19): "Os analphabetos soletram, garatujam. Outros, já habilitados da vida civil, provocam as arguições com estalinhos nos dedos. E o mestre, bacharel em direito, mas soldado raso, tendo de ensinar a cabos, cruza os braços, hierarchicamente, ás troças dos seus "superiores". Interessados a principio, indifferentes depois, por fim chegam a fazer a sésta no banco duro da Escola, desdenhando do professor, na impunidade disciplinar das suas divisas". E' o nivelamento das classes? Informe o joven sorteado (pag. 21): "Os privilegiados escolhiam os companheiros de mesa, para fugir ás incivilidades dos collegas bastardos, que chupavam a carie dos dentes. Se a escala do serviço lhes destinava os domingos, pagavam dois a tres mil réis a um "nortista" para a substituição". E', emfim, a escola da dignidade? Conte-nos o advogado-escriptor (pag. 43): "O soldado tem o direito de queixar-se até do superior que abusa de sua autoridade. A licença para tanto não póde mesmo ser negada. Se o ingenuo diz, porém, que o official tal o esbofeteou e aquelle o nega, basta isso para voltar tosquiado, respondendo ainda pela calumnia." E o sr. Roberto Lyra recorda, em estylo de montanha russa, rico de imprevisto, mais de um caso, probatorio daquillo que assevera.

A minha mentalidade civil, que comprehende a disciplina, dentro da qual se póde enquadrar a liberdade, não admitte a servidão. E a vida militar, na sua realidade, não prepara o homem para aquella virtude, mas para este annullamento da personalidade, que talvez seja uma necessidade na ordem politica, mas que é um aviltamento, na ordem moral. O autor d'"O Exercito por dentro" demonstra, insensivelmente, essa verdade em duas passagens do seu livro. Uma quando nos fala do despertar no quartel, ao toque da madrugada. A principio o sorteado pula da cama ás primeiras notas do clarim, que é o "chantecler" do soldado, annunciador do sol, que vae nascer; em breve, porém, só o faz, e bocejando, ante as ultimas ameaças do cabo do dia. E' que elle, sem o querer, se transformou em automato, em machina que se não move senão por ordem alheia. A proposito dessa renuncia moral, dessa capitulação gradual da vontade, narra um incidente doloroso, mas vulgarissimo nas praças de guerra.

Tratava-se de um rapaz do Rio Grande, que ficara retido nas fileiras desde o anno anterior. Todos o estimavam, o queriam, admirando ao mesmo tempo a sua resignação de prisioneiro. De repente, sem que se soubesse o motivo, surge uma ordem para que elle seja mettido na cellula humida, cavada na pedra. E o sr. Roberto Lyra conta: "A guarnição abraçára com o olhar, com o gesto, com o cochicho, a causa do riograndense. Murmuravam-se protestos. Despejava-se a alma, em voz baixa. Mas a ordem tinha de ser cumprida. Quando, de sabre em punho, a escolta recorria, corpo a corpo, aos recursos extremos para effectival-a, explodiram, num impeto recuperador, todas as revoltas concentradas no coração do gaúcho. Destampou. Não iria por mal. Manejassem os fuzis, descessem do Forte as granadas, só morto o levariam. O commandante em pessoa interviera, recommendando energia. De repente, o prisioneiro insultou-o, partindo, furioso, em sua direcção. Uma barreira de peitos embargara-lhe a marcha. Os mais exaltados na defesa da disciplina eram aquelles mesmos que, minutos antes, fremiam em rebeldias surdas. O gaúcho valente, vencido a custo pelo numero, foi, afinal, levado para a cellula. Cada soldado tomára a peito a reparação imprevista..."

Ha uma passagem de Gautier, em "La nature chez elle", que nos mostra entre os animaes o equivalente dessa fórma da obediencia humana. "Parmi la gent animale, — escreve o mestre parnasiano — il s'est trouvé un traître, le chien, qui a passé a l'homme et mis au service de l'ennemi commun ses precieuses facultés. Il s'est fait le serviteur, le sbire et l'espion du tyran. Il prend parti pour lui contre ses fréres. Il le met sur la piste des victimes, qu'il arrête comme un sergent de ville, pour que le maitre ait le temps d'arriver... Le patron lui donne, soir et matin, sa sportule de soupe, comme á un client romain ou un mendiant de ministére; plus, quelques coups de fouet en maniére de gratification". A educação militar consiste, assim, no que se poderia chamar a canificação do homem. Ella elimina, em absoluto, a vontade individual e o direito de reflectir sobre a legitimidade do acto que se vae praticar por ordem de outrem. Designe o official um soldado para a escolta que vae fuzilar o seu proprio irmão, e elle tem de ir, e atirar. Se Caim tivesse eliminado Abel após um conselho de guerra, o mundo não o consideraria hoje o mais amaldiçoado dos homens. A sua desgraça toda foi ter agido como civil... Quantos soldados sabiam, em frente ao quartel-general, na manhã de 15 de novembro, que estavam proclamando a Republica? A "Miragem", romance do sr. Coelho Netto, que foi um dos espectadores do apparatoso drama do Campo de Sant' Anna, contém, talvez, uma resposta conveniente áquelles que a têm procurado inutilmente nos historiadores.

Indispensavel á segurança das instituições e á ordem internacional, a educação militar não é, por isso mesmo, uma escola de cidadania. Bilac illudiu-se. E a prova ahi está: que temos nós lucrado em treze annos com a execução da lei do sorteio?

A sua obra falhou, em toda a extensão e profundidade. Ella tem sido, até, nociva ao paiz, senão por si mesma, pelas falhas da sua regulamentação. O exodo de homens validos, do interior para a cidade, que se fazia espontaneamente antes de 1916, passou a ser feito depois disso mediante subvenção do governo, sob a fórma do serviço militar. Aquarteladas sempre nas capitaes, os batalhões federaes fazem descer dos sertões os sorteados, que, viciados pela vida urbana, identificados com o ambiente encantado da civilização nova, nunca mais voltam ao sólo natal, á profissão antiga, aos proveitosos labores ruraes. Cada anno são os campos sangrados nas suas melhores energias, representadas por dezenas de milhares de braços que nunca mais lhes são restituidos, e que, accumulando-se nas cidades, vão preparando pouco a pouco a tormentosa questão social de amanhã.

O modo por que é procedido o "sorteio", todos o conhecem. Fóra do Rio de Janeiro, e de algumas capitaes, as urnas só offerecem aos quarteis gente pobre, humildes agricultores e operarios, que não deixam de extranhar esse capricho da fortuna. Haja vista, para suavizar a gravidade do assumpto, a queixa daquelle desventurado Joaquim Caetano da Costa, "sorteado" de 1917 na circumscripção do Ceará, de que nos dá noticia o sr. Leonardo Motta ("Cantadores", pag. 330), invocando, aliás, o testemunho do coronel medico dr. Luiz Sombra.

— "Eu sou o Joaquim Caetano, morador na Conceição, no termo de Trahiry — gemia o misero. — Nasci em maio de 75, sou pae de nove fio e vivo do meu labôro. Táva quéto coidando da minha obrigação, labutando em meu roçado, porque eu cá nunca andei de fonção, nunca dei cabo a machado, nunca fui negro mettido nem nunca servi de testemunha. Toda vida paguei culéta de bolandeira e dizmo de miunça. Nunca me embracei c'a vida aléia e não hai home que prove que eu já toquei em esprito. O viço que eu carrego é bebê café. O que é fumo eu não bebo... Apois bem. Eu tava no meu canto, quando seu Reimundo Nonato Ribeiro, chefe do Trahiry, me mandou um recado, ispilicando que eu me apromptuasse que eu havéra de cumpri o Decreto. Sim que eu não deixasse de não vi, só sim que eu viesse cumo sem falta porque, si eu me arreminasse, era mais ruim. Eu vim e tou prompto pra servi o Imperadó, mas o certo é que os home diz que é pra se sentá praça só nos rapaz novo de 21 anno. Mas entonce pra que foi que seu Nonato fez d'eu reculuta, eu que sou da éra de 75 e já ando nos corenta e tres? Vamincê acredite que isso foi um desmastréio na minha vida. No dia que eu sahi do Trahiry foi um desadôro, foi um "dia de juizo" lá em casa. O diacho do batistéro ficou no choramento da famia. Si eu fosse solteiro, nem por isso! Só o que me arripuna é me largá no mundo e deixá meus mulequim tudo ainda se criando. Home, seu moço, dê um geito nisso, puna pelo nêgo veio!"

— E se houver guerra, hein, Joaquim Caetano, como será isso? — pergunta-lhe o escriptor.

— "Tá bom, meu irmão, — atalha o pretalhão — nem me fale! ahi é que se omenta a cerconstança... Eu só vou si de todo não hové geito, só mesmo si não tivé desvio..."

O que a experiencia aconselharia, uma vez que não possuimos outro apparelho que substitua este no aperfeiçoamento das classes inferiores da população, seria, talvez, o aquartelamento de batalhões no interior dos Estados, em logares que fossem simples colonias militares, sem os attractivos que os centros populosos offerecem. Nesses batalhões seriam arregimentados os sorteados da região geographica, os quaes tornariam aos seus labores logo que tivessem adquirido a instrucção rudimentar, indispensavel ao soldado. O batalhão do interior não seria mais, em summa, do que uma escola de tiro para o sertanejo, o qual se limitaria a aprender, nelle, a arte militar. Que é que se visa com o sorteio? Preparar homens para a opportuna defesa da patria. Para fazer o "soldado-cidadão" far-se-á mistér, então, inutilizar o trabalhador?

A necessidade dessa modificação está na consciencia de toda a gente, no mundo civil. Mas ha um obstaculo a vencer, e que não será vencido: as conveniencias de uma parte da officialidade, que se não conforma com a vida longe das cidades, dos centros movimentados, que lhe permittem voltar para o quartel ás tres horas da manhã, atravessando os portões em "baratinhas" estrondantes, ameaçando, quasi, esmagar as sentinellas, conforme depõe (pag. 27) o sr. Roberto Lyra. Já não se disse por ahi, com razão, ou sem ella, que o estaleiro naval, que devia ser construido no interior da bahia, ficou situado na ilha das Cobras, afeiando o panorama da cidade e prejudicando a efficiencia da obra, unicamente para que os officiaes de Marinha se não isolem dos seus interesses, dos quaes têm que curar, como classe que ainda se considera mal retribuida?

No manifesto lançado á nação na festa que o Club Militar lhe offereceu a 6 de novembro de 1915, — festa promovida e presidida por tres generaes, — Olavo Bilac teve a franqueza de apontar a responsabilidade que cabia ás forças armadas na situação que o Brasil então atravessava e de que, infelizmente, ainda não saiu, apezar de alguns esforços de gigante atolado. "Não são os politicos os unicos responsaveis pelo descalabro, — dizia. — Quasi todos errámos, peccámos e atraiçoámos a patria, civis e militares, politicos e homens de letras, professores e jornalistas, artistas e operarios, quasi todos os paes de familia e cidadãos. Uns por maldade ou indifferença natural, outros por affectação ridicula ou tôla jactancia, outros por imitação, — quasi todos desertámos o culto civico". E recommendava o sorteio, o serviço militar obrigatorio, que lhe parecia a medicina providencial.

"Sou apenas poeta — confessava, todavia, Bilac; — e poeta sincero e patriota." E assim era, em verdade. O seu sonho não passou de poesia, nobre e generosa. Os que, ainda em sua vida, lhe recolheram a herança dos conselhos, não a fizeram prosperar. Se a semente não era bôa, o terreno era peor, e o lavrador peior, ainda, do que a terra e a semente.

Porque a verdade é que o Brasil não precisa, por emquanto, de armas, nem de letras; de carta de "abc" nem de sabre; de doutores nem de generaes: precisa apenas, para inicio do seu curso de civilização, de arados e de lavradores; de estradas e de caminhões; de quinino e de conselhos prophylaticos; de portos e de material ferroviario; e de escolas profissionaes cujos professores não venham da politica ou das academias, mas das officinas, das fazendas, dos campos de plantação. Trabalhe cada brasileiro dez horas por dia, e ensine a trabalhar a cada um em torno a si, — e terão todos a prosperidade economica, sem a qual não ha homem livre nem nação independente.

Um exercito e uma esquadra fortes em um paiz como o nosso não são mais do que metralhadoras inuteis defendendo um celleiro vasio.

HUMBERTO DE CAMPOS

Uma tragedia em Cataguazes

Matou a amante e suicidou-se em seguida

A cidade de Cataguazes, normalmente tranquilla como todas do extenso territorio mineiro, foi abalada, ha dias, por uma tragedia passional.

Vendo que se apagava no peito da creatura amada a chamma do amôr que elle soubera accender, um homem determinou exterminal-a e matar-se.

O facto occorreu na manhã de 22 do corrente.

O protagonista chamava-se Altivo de Figueiredo e era empregado no commercio, brasileiro, casado, mas separado da mulher; a victima, Catharina Keimer, de origem allemã, era

Altivo Figueiredo

uma dessas infelizes que o escarneo do destino fez conhecer por creatura de vida alegre.

Eis como um semanario local, "A Reacção", descreve a scena:

"Catharina Keimer, brasileira, filha de allemães, de tratamento, residente em Juiz de Fóra, devendo ter trinta e poucos annos de edade, casada, mas separada do marido, e Altivo de Figueiredo, de 37 annos, brasileiro, viajante do commercio, casado com d. Carolina Gonçalves de Figueiredo, de quem estava separado, sem filhos, — foram os protagonistas da horrivel tragedia.

Na casa n. 47, da rua Duque de Caxias, residiam Annita Cardoso e a sua companheira Catharina, tendo a servil-as uma empregada.

Antes das 7 horas da manhã, a serviçal alli chegou e accendeu o fogo para fazer o café.

Altivo de Figueiredo nesse momento sae do quarto onde passara a noite em companhia de Catharina, vae á cosinha e é quem fornece á empregada, o phosphoro com que esta accendeu o fogo.

Altivo não deu demonstração alguma do que pretendia fazer e calmo, regressa ao quarto, para, logo depois, a empregada ouvir dois estampidos seguidos.

A serviçal suppoz serem pedradas atiradas á porta, mas, ouvindo gemidos que partiam do quarto de Catharina, deu o alarme, ao mesmo tempo que Annita Cardoso, companheira da victima se levantava sobresaltada pelos referidos estampidos.

Resolveram, então, avisar á policia o que fizeram sem perda de tempo.

CHEGA A POLICIA

Immediatamente o delegado José Lana, compareceu ao local acompanhado de alguns auxiliares e fazendo arrombar a porta do quarto, de onde partiam ainda gemidos dolorosos, encontrou este quadro impressionante: — Catharina com o craneo varado por uma bala de revolver agonisava ao lado de Altivo que, recostando-se na cama, alvejara o proprio peito e após ter collocado a mesma arma com que assassinara a companheira e se suicidara, em cima da mesa de cabeceira, puzera o braço esquerdo sobre o corpo de Catharina como que a abraçal-a, mas já sem vida.

O delegado solicitou a presença do dr. Mario Nunes Cardoso, para fazer o exame cadaverico da assassinada, que falleceu logo depois e do assassino suicida.

O juiz de direito da comarca, dr. Gustavo Penna, num gesto louvavel de zelo no desempenho das suas attribuições, compareceu ali, e pessoalmente, dirigiu a diligencia do arrolamento de bens achados que foi feito pelo escrevente do cartorio de orphãos.

Mobilia de quarto e objectos de pequeno valor foi o que encontrou o juiz, além de uma alliança e 357$000 em poder de Altivo, destinados ao seu enterramento e 214$500, encontrados na bolsa de Catharina, uma alliança e um annel de brilhante.

UMA LINDA CREANÇA

O dr. Gustavo Penna tambem encontrou lá uma linda menina de 3 annos de edade, de nome Eunice, que vivia em companhia de Catharina que a retirara de uma "creche" de Friburgo para crial-a.

Essa creança que é muito linda, foi encontrada pelas pessoas que primeiramente penetraram no quarto, ajoelhada á beira da cama da assassinada, como se tivesse consciencia do quadro sombrio, profundamente sombrio que o destino ali collocara, para a sua innocencia contemplar.

O juiz nomeou, em portaria, tutor daquella innocente, o sr. José Villas Bouçada, a pedido da esposa deste, d. Luiza Villas.

A REMOÇÃO DOS CADAVERES

Os cadaveres foram removidos do quarto para as duas salas da casa, onde ficaram expostos, bem assim a cama, que tinha a cabeceira varada pelo projectil que atravessara o coração do assassino suicida.

O assoalho do quarto estava todo manchado de sangue.

O MOVEL DO CRIME

Altivo vivia ha um anno, separado da esposa, que reside em Natividade de Carangola, no Estado do Rio, em companhia de um tio, de nome Francisco José Gonçalves, homem abastado e bondoso, onde ella se acha muito bem, até mesmo financeiramente.

Mas Altivo vivia accidentadamente e ha tempos se apaixonara por Catharina, a quem, porém não podia manter, e por isto, não merecia della as attenções que lhe exigia.

No sabbado, 19, Altivo tentara levar em sua companhia para o Espirito Santo, onde tinha interesses, Catharina que ha muitos annos reside nesta cidade, e nas immediações entregue á vida facil.

Ella não o attendeu, por motivos de ordem financeira e tambem porque não era do seu agrado retirar-se desta cidade.

Catharina Keimer

Altivo, então que se achava hospedado no Hotel Avenida, premeditou o crime, e passou a noite de segunda-feira em companhia de Catharina, com quem bebeu cerveja e ouviu vitrola, para pela manhã assassinal-a, com um tiro no craneo, quando ella ainda dormia, sem fazer rumor de maneira a não despertal-a.

A premeditação está provada na carta que elle deixou no hotel, destinada á policia, e assim redigida:

"Sr. delegado: — Não comprometta pessoa alguma pelo meu gesto.

Acho sómente que viver é uma illusão. Deixo dinheiro para meu funeral. — *Altivo Figueiredo*".

Vendo-se assassino, exclamou: — Meu Deus, e em seguida suicidou-se.

Encarregou-se do enterramento o sr. Tristão Martins, tendo sido feito o sepultamento dos corpos, ás 5 horas do mesmo dia com numeroso acompanhamento."

Centro Loterico
A casa das sortes grandes
T. Ouvidor, 9

HOJE
CENTENAS DE CONTOS

(A 16045)

E' MAIS FACIL PRENDER QUE SOLTAR!

As peripecias de papelorio e "vistos" do D. G., para serem cumpridos os alvarás dos officiaes revolucionarios de S. Paulo

A cidade andou, hontem, cheia de boatos sobre a liberdade dos officiaes implicados no movimento de 1924, em São Paulo. E foram tão insistentes que até no proprio Supremo Tribunal Federal era o caso commentado.

Dizia-se, que apezar de já terem sido expedidos os alvarás de soltura, ainda os presos continuavam nas fortalezas de São João e Santa Cruz.

Procurando esclarecimentos, não conseguimos apurar a procedencia do que se vinha affirmando desde pela manhã, pois na secretaria do Tribunal, o que logramos ouvir, foi só o seguinte: — Os alvarás já foram assignados pelo presidente e entregues ás partes interessadas. Se os detidos estão em liberdade é o que não sabemos.

Na segunda-feira, vimos na secretaria, o dr. Themistocles Cavalcanti, que foi talvez o mais esforçado dos advogados que tiveram interferencia no processo, lutando para conseguir que os alvarás fossem lavrados e assignados pelo presidente, ao depois da sessão extraordinaria. No mesmo sentido agia o dr. Platão de Andrade, que requerera em favor de tres accusados, sendo que um delles civil.

Os officiaes da secretaria estavam, como sempre estiveram, na melhor disposição, para auxiliar os patronos dos accusados.

Afinal, terminada a sessão, o presidente, que pretextava cansaço, todavia não se eximiu ao cumprimento do dever, autorizando que á sua residencia fossem levados os alvarás afim de serem assignados.

E foi assim, que o segundo advogado teve em mão os alvarás do capitão Faustino Candido Gomes, preso na Fortaleza de Santa Cruz; Heitor da Cunha Bueno, civil, de importante familia paulista, no Hospital Central do Exercito e o major Raymundo Nonato de Menezes, tambem preso no Hospital Central.

Os dois officiaes, condemnados a 2 annos, já se achavam com prisão, respectivamente, de perto de quatro annos e tres annos, e o civil Cunha Buend com muito mais da pena que lhe foi imposta, de 1 anno e 4 mezes.

Levados, ante-hontem, ao D. G. do Ministerio da Guerra, foram os dois ultimos postos em liberdade, conseguindo-se que hontem, por volta de seis horas da tarde, partisse uma lancha especial para a Fortaleza de Santa Cruz, afim de ser entregue o alvará referente ao capitão Faustino.

Pelo dr. Themistocles Cavalcanti foram requeridos quatorze alvarás, sendo que a maioria em favor de officiaes presos nas fortalezas de Santa Cruz e São João.

Estes foram assignados hontem, cerca de onze horas da manhã, pelo presidente do Supremo e enviados, acto immediato, ao D. G. no Ministerio da Guerra, que autorizou a soltura, devendo ter seguido um proprio, com os alvarás, para as respectivas praças de guerra.

A' noite, entretanto, não se conhecia, ainda, o resultado da diligencia.

Eis as peripecias, que podemos registrar, para a soltura dos officiaes revolucionarios, que ha mezes eram presos summariamente, sem intervenção do D. G., por uma simples telephonada do sr. Pires e Albuquerque!

TODOS EM LIBERDADE

Cerca de dez horas da noite tivemos noticia confirmada de que, todos os officiaes que se achavam presos em quarteis ou fortalezas desta cidade, foram postos em liberdade.

Não precisa gastar muito

Para divertir-se bem.

VISITE O

PARC ROYAL

que tem os mais lindos modelos de fantasias para senhoras, homens e creanças, pelos melhores preços.

As subvenções ainda não acabaram

Sómente nos orçamentos da Justiça e da Agricultura, ellas, este anno, foram a mais de 13 mil contos!

Uma das providencias de que orgulha o actual governo é a de ter acabado, segundo elle mesmo diz, com as subvenções.

Entretanto, percorrendo-se os orçamentos do corrente anno, encontra-se uma lista formidavel de favores desse genero.

O montante das subvenções concedidas e que figuram nas leis annuas é de 12.456:955$000 papel e 99:464$070, ouro, isso sem falar no imposto loterico e no sobre bebidas, que ambos são distribuidos por differentes associações protegidas pelos maiores situacionistas.

Entre as instituições subvencionadas, umas existem de controvertida efficiencia.

E' o caso, por exemplo, do "Hospital Muller dos Reis", que tem uma doação de 80:000$000 na lei orçamentaria.

Ainda ha outros agrupamentos, sociedades, ou coisas que o valham, agraceados pelas subvenções ninguem sabe por que.

"A Escola", tem 5:000$000. Que é "A Escola?" Talvez seja uma revista. Mas, verdadeiramente, acham que uma revista que não seja de uma utilidade excepcional deva merecer subvenção do Thesouro?

Outra instituição que goza do favor official é o "Lycée Français", o qual, ao que sabemos, tambem é subvencionado pelo governo de França.

O Instituto Historico e Geographico tem 90:000$; o Patronato de Menores, 426:000$; a Casa Maternal "Mello Mattos" 100:000$; para a fundação da "Liga Brasileira contra a Tuberculose", 120:000$, havendo mais 20:000$, para a "Cruzada Nacional contra a Tuberculose", muito embora tenhamos na Saude Publica uma repartição especial para combater o mal de *Koch*; para o Instituto dos Advogados, 10:000$000. Emfim, uma infinidade de subvenções que poderiam perfeitamente deixar de ser dadas.

Pelos Estados, ellas importam nas quantias seguintes:

Amazonas, 321:000$; Pará, 342:000$; Maranhão, 220:000$; Piauhy, 50:500$; Ceará, 131:000$; Rio Grande do Norte, 146:250$; Parahyba, 94:000$; Pernambuco, 390:500$; Alagoas, 111:000$; Sergipe, 56:250$; Bahia, 591:600$; Espirito Santo, 45:000$; Estado do Rio, 388:250$; Districto Federal, 294:000$; Estado de São Paulo, 552:620$; Minas Geraes, 1.339:350$; Paraná, 588:650$; Santa Catharina, 669:910$; Rio Grande do Sul, 1.138:075$; Goyaz, 67:750$; e Matto Grosso, 105:000$000.

Além dessas, para diversos cursos de chimica industrial, espalhados pelo Brasil, o governo federal dá 1.140:000$; para auxilio a agricultores e creadores, distribue 860:000$, isso sem falar nas verbas, ouro, para pagar subvenções a diversas instituições estrangeiras das quaes apenas nos chegam as noticias, taes como sejam a Union Géodésique et Geophysique Internationale, a Associação Internacional do Frio, etc., etc.

De todos os Estados, o que goza de maiores subvenções é o de Minas Geraes, que, sosinho, leva mais do que varios outros reunidos.

No Districto Federal, são essas as instituições, etc., que recebem subvenções:

Instituto de Protecção e Assistencia á Infancia, como auxilio para aluguel de casa, 6:000$; Orphanato Osorio, 60:000$; Dispensario de São Vicente de Paulo, dirigido pela irmã Paula, ... 120:000$; Hospital de N. S. das Dores, Sanatorio de Cascadura, inclusive 10:000$, para custeio do ambulatorio, para occorrer á metade da despesa, com o custeio annual, como forem apuradas as contas bimestralmente, 260:000$; Abrigo Thereza de Jesus, 20:000$; Escola de Instrucção Primaria e Profissional, gratuita, destinada aos filhos dos operarios, mantida pelo Syndicato Profissional dos Operarios residentes na Gavea, 10:000$; Lyceu de Artes e Officios do Rio de Janeiro, 50:000$; Faculdade Hahnemanniana, ... 24:000$; Associação Protectora dos Cégos Dezesete de Setembro, mantenedora da Escola Profissional e Asylo para Cégos Adultos, com obrigação de receber cégos enviados pela policia, 30:000$; Instituto de Protecção e Assistencia á Infancia, na Capital Federal, 51:000$; Hospital São João Baptista da Lagoa, para o serviço de gynecologia e partos, 20:000$ e para o serviço de cirurgia, 10:000$, 30:000$; Orphanato Santo Antonio, 10:000$; Liga da Defesa Nacional, 10:000$; Secção Feminina do Abrigo de Menores, 150:000$; Recolhimento Infantil Arthur Bernardes, 125:000$; Asylo de Orphãos "Analia Franco", á rua Figueira n. 65, 6:000$; Orphanato de São José, de Jacarépaguá, 20:000$; Sociedade de Geographia do Rio de Janeiro, 20:000$; Liga Esperantista Brasileira, 1:500$; Associação do Hospital Evangelico, 26:000$; Dispensario São José, 7:000$; Ambulatorio do Hospital S. João Baptista em Botafogo, 18:000$; Associação Tutelar de Menores, para manter um asylo destinado ás menores abandonadas que ficam gravidas em consequencias de attentados ao pudor, 60:000$; Hospital Hahnemanniano, mantido pelo Instituto Hhanemanniano do Brasil, 42:000$; Academia Nacional de Medicina, 20:000$; Associação Pró-Matre, 30:000$; Asylo São Luiz da Velhice Desamparada, 15:000$; Sociedade Propagadora das Bellas Artes, 10:000$; Bibliotheca Popular, 5:000$; Associação de Imprensa, 20:000$; Circulo de Imprensa, 20:000$; Montepio dos Operarios da Fabrica de Tecidos de Bangú, 5:000$; Asylo Bom Pastor, 50:000$; Assistencia Dentaria Infantil, como auxilio ao custeio do seu serviço dentario gratuito, destinado ás creanças pobres, 6:000$; A' Escola Primaria, 12:000$; Instituto da Ordem dos Advogados Brasileiros, 10:000$; Cruz Vermelha Brasileira, ... 40:000$; Asylo Isabel, 10:000$; Orphanato Agricola Profissional Sete de Setembro, 10:000$; Casa Santa Ignez, 48:000$; Liga contra a Tuberculose do Rio de Janeiro, 10:000$; "Créche" da Casa dos Expostos, com a obrigação constante do n. 6 do artigo 3º da lei 4.555, de 10 de agosto de 1922, 36:000$; Collegio da Providencia, 6:000$; União dos Escoteiros do Brasil, 10:000$000.

Como se vê, as subvenções ainda não se acabaram...

A FEBRE AMARELLA

OS CASOS CONFIRMADOS E OS CASOS SUSPEITOS EM OBSERVAÇÃO

No Hospital São Sebastião, onde foram internados em differentes dias, continuam em observação os seguintes doentes, suspeitos de febre amarella, removidos dos locaes abaixo: José Kessey, ilha do Governador; J. G. Carvalho, rua Benedicto Ottoni n. 67; Celso Silva, rua Itapagipe n. 155; Laurinda, rua Senador Pompeu n. 6; M. Julio, da estação de Honorio Gurgel; José Floriano, Nilopolis; Bertha Santos, rua Luiz de Camões; H. Soares, rua Oito de Dezembro; Emilia Martins, rua São Pedro n. 175; Isaltina Oliveira, rua Gravatá n. 51: Marechal Hermes; J. Pereira, travessa das Partilhas; Anna Elra, rua Marechal Rangel n. 215, em Madureira e Domingos de tal, Parada de Lucas.

Hontem, como nos dias passados, foram verificados novos casos. Da habitação collectiva, á rua do Riachuelo n. 217, removeram para a Santa Casa um allemão chamado Wichehet Maximiliano. Examinado naquelle estabelecimento, seu caso foi considerado suspeito. Maximiliano foi, então, conduzido para o Hospital de São Sebastião.

No predio da rua Mariz e Barros n. 162, occorreu um outro caso. Adoeceu, alli, o syrio Miguel Jorge Elias que, levado para o Hospital de São Sebastião, falleceu uma hora depois.

São estes os casos suspeitos e confirmados. Além delles, dados como amarellicos, de começo, não foram positivados os de Antonio Esteves, rua General Caldwell n. 2; Pedro Nascimento, Pavuna; A. Salomão, praça da Republica n. 70; Francisco da Silva Ferreira, rua Daniel Carneiro n. 59; Alvino Santos, rua Sergipe n. 84; Antonio de Souza, rua São Clemente n. 34; José Simões, Engenho de Dentro; Maximiniano, rua Riachuelo n. 212 e José Barcellos, rua General Canabarro n. 30; vem os de Maria Ribeiro, rua Viçosa, Irajá; Narciso Silva, rua Assis Carneiro; Sebastião Pereira, ladeira do Vallongo n. 53 e Jorge Miguel, Marechal Hermes, cuja autopsia revelou *causa-mortis* diverso.

VERIFICOU-SE EM IGUASSÚ UM OBITO SUSPEITO

Falleceu em Iguassu', Guilherme Lazaro Ferreira, morador na Estrada de Madureira s|n.º, naquella localidade fluminense.

Suspeitando as autoridades sanitarias do Estado do Rio que se tratasse de um caso suspeito de febre amarella, deram as necessarias providencias para que o dr. Bonifacio Costa, medico do Departamento Nacional de Saude Publica, procedesse a necropsia do cadaver. Feito o exame anatomo-pathologico, foi attentada como causa-mortis "hepato-nephrite".

Consubstanciando-se mais ainda a suspeita de um caso de typho icteroide, o dr. Alcides Lintz, director de Saude Publica do Estado, determinou rigoroso inquerito epidemiologico e, simultaneamente, completo expurgo de todo o fóco.

Hontem mesmo foi iniciado esse expurgo, que continuará hoje, prolongando-se ainda por alguns dias.

MAIS UM CASO SUSPEITO

A Assistencia Municipal foi chamada, hontem, á noite, para soccorrer Isabel Custodia de Souza, á ladeira Pirassinunga n. 53. Suspeitando tratar-se de um caso de febre amarella, o medico que a examinou fel-a encaminhar á Saude Publica, para ser internada no hospital S. Sebastião.

As melhores taxas de cambio
Banco Boavista
Telephone: NORTE 7193
(4108)

FALLECEU, HONTEM, O SENADOR COSTA RODRIGUES

Falleceu, hontem, pela manhã, em Petropolis, o senador Costa Rodrigues, representante do Maranhão.

Trata-se de um dos mais antigos politicos desta terra. Foi deputado pelo Partido Liberal de sua terra, ainda na monarchia.

Pertenceu á Constituinte do novo regimen, tendo depois estado fóra da Camara durante alguns annos.

Voltando á representação, foi deputado, e, a seguir, senador, posto em que a morte o veiu colher.

Era um homem singular na sua vida politica.

Opposicionista platonico no Maranhão, era aqui um governista seguro, não tendo jámais divergido do situacionismo.

Foi parlamentar durante mais de vinte cinco annos.

Nunca frequentou a tribuna e era daquelles que se não mettiam nos debates.

O seu voto era sempre do governo e eis o segredo das suas successivas reeleições.

Até o anno passado, era dono da "Pacotilha", um dos mais conhecidos jornaes do norte do paiz, que já hoje pertence a outras pessoas.

O presidente da Republica, logo que teve conhecimento de sua morte, mandou um official da casa militar apresentar pesames á familia enlutada.

Em carro especial, ligado ao trem da carreira, desceu de Petropolis o corpo do representante maranhense, acompanhado da sua familia e pessoas amigas.

O seu enterramento realiza-se hoje, saindo o feretro da rua Humaytá, 12, ás 10 horas da manhã, para o cemiterio de São João Baptista.

UMA CONSEQUENCIA DA MORTE DO GRÃO-DUQUE NICOLÁO

Seu desapparecimento veiu dividir os refugiados russos no tocante á successão

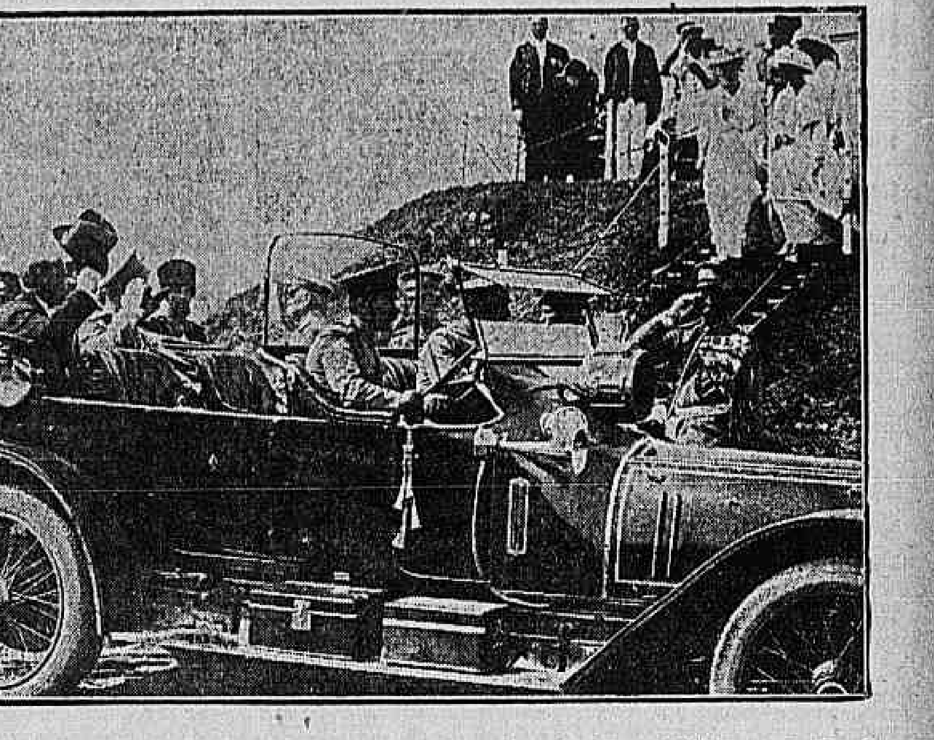

Ahi está uma photographia historica de inestimavel valor, tirada em 1914 por occasião da viagem do sr. Poincaré á Russia. No automovel vemos, além do primeiro ministro francez, então presidente da França, o imperador Nicoláo, assassinado pelos bolshevistas. Ao pé da escada, proximo do automovel, está o grão-duque Nicoláo, fallecido recentemente, emquanto no topo se encontra a imperatriz e as grã-duquezas

Paris, janeiro de 1929 — A morte do grão duque Nicoláo veiu dividir os refugiados russos no tocante á successão.

Segundo uns, cabia o direito de o succeder ao grão duque Dimitri, emquanto outros se batiam pela ascensão do grão duque Cyrillo ou um dos seus irmãos.

Havia ainda uma terceira corrente favoravel ao general Koutiepoff, que não tem sangue real, mas que, por isso mesmo, poderia com vantagem, attrair a sympathia dos camponezes russos.

Além disso, ser-lhe-ia facil reorganizar os exercitos tzaristas de Demikine, Wranger e Keltchak, o que teria a maxima importancia neste momento, quando a principal preoccupação dos refugiados é a concentração, sem a qual não lhes é possivel invadir a Russia e reconquistar o poder.

Assim, entretanto, não pensou o Supremo Conselho da Russia monarchica, que acaba de eleger o principe Nikita.

A principio pareceu que a exclusão do grão duque Cyrillo resultava de qualquer desconfiança a seu respeito, em virtude do papel desempenhado quando da revolta dos marinheiros em Petrogrado. Agora, porém, já se sabe que o que mais influiu para o pôr á margem foi a circumstancia de não pertencer sua mãe á egreja orthodoxa.

O grão duque Cyrillo, que com o seu primo Nicoláo controlava os negocios da Russia branca, tem permanecido sempre na Allemanha, onde conta com o apoio de parte de 1.000.000 de russos, não sendo, entretanto, bem visto pelos refugiados existentes na França, os quaes, em sua maioria, se recusariam a apoial-o, fossem quaes fossem as circumstancias.

O motivo que determinou a escolha do principe Nikita envolve quasi tanto ridiculo quanto o que deu logar á exclusão do grão duque Dimitri: o primeiro foi eleito imperador da Russia por possuir "a pôse de um monarcha" e o ultimo, eliminado das cogitações do Supremo Conselho sob a allegação de ser muito frivolo...

COM A MORTE DO PROFESSOR SICARD PERDE O BRASIL UM ILLUSTRE — AMIGO —

Linhas geraes da obra do grande vulto da medicina franceza

A morte do professor J. A. Sicard, da Faculdade de Medicina da Universidade de Paris, não póde ficar num simples registro telegraphico. Trata-se de um forte vulto do mundo scientifico francez, e que sempre manifestou especial sympathia pelo Brasil. Ainda não nos havia visitado. Entretanto, acompanhava attentamente o nosso movimento scientifico. Quando o professor Irineu Malagueta publicou interessante monographia sobre o lipiodol, como methodo de diagnostico, recebeu do professor Sicard expressiva carta, em que o animava a novas pesquisas. Quizemos, por isso mesmo, ouvir o professor Malagueta sobre a personalidade da élite, que hoje a França lamenta. O joven scientista pernambucano trazia precisamente o recente livro, que o professor Sicard publicára, de collaboração com J. Forestier. Era o "Diagnostico e a Therapeutica", pelo lipiodol.

O professor Malagueta visivelmente sensibilisado com a noticia, promptificou-se a definir, em grandes linhas geraes, o que foi a grande obra scientifica do morto, que ainda ha dois annos é que se via nomeado professor effectivo, da Faculdade de Paris. Ella como se manifestou o professor Malagueta:

"A Medicina franceza vem soffrendo nesses ultimos mezes perdas valiosas: Maurice Letulle, Fernand Widal. E ainda não se diluo o sentimento pela perda desses dois grandes sabios, eis que desapparece em plena maturidade J. A. Sicard.

Se é lastimavel a perda de Letulle e Widal, que em uma existencia longa expandiram o seu espirito, a morte de Sicard representa um facto ainda mais doloroso por que ceifa uma intelligencia joven, que muito já havia produzido, mas que ainda mais promettia na sua vivacidade.

Um traço caracterisava especialmente Sicard: era a ansia do facto novo, a audacia (respeitados já se vê, os preceitos da ethica).

Suas contribuições são innumeras.

De relance citaremos alguns trabalhos que trouxeram grande allivio aos que soffrem — ora fazendo conhecer melhor as doenças, ora dando-lhes remedios apropriados.

Seus estudos sobre o liquido cephalo rachiano começados com Widal e Ravaut, abriram novas clareiras na pathologia das meningeas. Em um dos ultimos volumes do "Tratado de Widal, Roger e Teissier, elle escrevia uma esplendida monographia sobre o liquido cephalo rachiano.

Suas pesquizas, feitas em collaboração com diversos discipulos sobre a sciatica, vieram illuminar este capitulo da medicina, ao mesmo tempo que novos medicamentos eram indicados para minorar os padecimentos da humanidade.

Sua contribuição no estudo da neuralgia facial — doença que a muitos tem levado ao suicidio — é verdadeiramente preciosa. Não só na separação de formas que simulam esta affecção como tambem na therapeutica (inj. de alcool no nervo, etc.) — Sicard concorreu para o bem da Humanidade.

Quando do surto da Encephalite lethargica em França, separou com seu discipulo Kudelski, a forma myoclonica, além de trazer varias outras contribuições originaes nesta molestia protuforme.

Sempre se nota nas suas pesquizas, o objectivo de beneficiar os doentes: o methodo das injecções esclerosantes para o tratamento das varizes, mereceu todo o seu interesse — publicando mesmo com um discipulo um trabalho dedicado a este assumpto.

A columna vertebral, emfim, attraiu sua attenção. E' firmado em estudos apurados de Anatomia que haurira, se não nos falha a memoria de seu mestre Tarabeauf, Sicard estudou profundamente a pathologia desta região.

Finalmente, para não alongar a lista de suas contribuições originaes que são muito numerosas basta que cite uma:

Sicard descobriu o lipiododiagnostico e coroou esta descoberta com a lipiodolotherapia.

O emprego do lipiodol como meio de contraste para o diagnostico radilogico de certas regiões de difficil accesso, é um facto que [illegible] define e torna gloriosa a vida de Sicard.

Entre nós, com Manoel de Abreu, Estevan de Rezende e Souza Mendes, empregamos pela primeira vez, o lipiodol no diagnostico de affecções do apparelho respiratorio. Ainda ha pouco Manoel de Abreu me escrevia de Paris, dizendo da affabilidade com que fôra recebido por Sicard e de que elle não esquecia a contribuição brasileira ao diagnostico pelo lipiodol das affecções respiratorias.

Na clinica Neurologica de nossa Faculdade, dirigida pelos meus mestres profs. Austregesilo e Esposel, foi a injecção de lipiodol no canal subarachnoideo empregada pelos drs. Motta Rezende, Chagas Doria, etc. — para diagnostico dos tumores da medulla e do encephalo.

Bastava esta descoberta de resultados tão beneficos para a Humanidade, para que a ousadia do scientista de Sicard fosse abençoada.

Foi adeante e verificou que em certos estados, o lipiodol tinha effeito curativo — dahi a lipiodoltherapia.

Era professor de Pathologia Interna da Faculdade de Medicina de Paris e medico do Hospital de Necker.

A BRUTALIDADE DE UM SOLDADO DA POLICIA MILITAR

Uma gestante espancada ficou bastante grave

Laurelina dos Santos, uma infeliz decaida que reside á rua Julio do Carmo n. 358, foi a victima de uma brutalidade em consequencia da qual ficou em estado digno da attenção dos medicos da Assistencia Municipal.

Hontem, muito cedo, andou ella pela cidade, regressando, pouco depois, num automovel de praça. Verificando não possuir na carteira dinheiro que chegasse para o pagamento ao chauffeur pediu-lhe que a seguisse até á porta de sua casa, onde ia apanhar a quantia de que necessitava.

Foi quando surgiu um soldado de policia, o qual usando de palavras atrevidas e obscenas, quiz saber della com ordem de quem havia saido á rua. Laurentina respondeu a altura e o policial, segundo os ensinamentos do supplente Mario Lucena, sobre ella caiu de soccos e ponta-pés, deixando-a prostada.

Alguns minutos após, vendo que sua victima se levantava, levou-a presa para a policia do 9º districto, de modo que a infeliz foi obrigada a uma longa caminhada, visto que a delegacia fica em Catumby. Lá esteve detida, durante longas horas. Tanto gemeu, em virtude das dores que a castigavam, que o delegado mandou-a em liberdade.

Acontece, porém, que a victima dos excessos da policia se encontra em adeantado estado de gravidez, peorando, por isso, á noite, quando teve necessidade dos serviços da Assistencia.

O medico que foi soccorrel-a declarou, entretanto, no boletim respectivo, que se tratava de uma gestante, que "tendo soffrido espancamento, queixava-se de dores diffusas em todo o abdomen".

Ainda não se sabe se o "Floriano" vae sair

Tendo alguns jornaes de hontem, noticiado a proxima ida do couraçado "Floriano" aos rochedos de São Pedro e São Paulo, para ali collocar um pharol aero-maritimo e estudar a construcção de um pouso de emergencia para aviões transatlanticos, o Ministerio da Marinha assegura não estar ainda assentada essa viagem daquelle couraçado.

O "Floriano" deverá entrar num dos diques da Marinha, onde vae soffrer ligeiros reparos, depois do que ficará á disposição da Directoria Geral de Navegação, para servir nos trabalhos de balisamento da bahia da Ilha Grande, sob a direcção do capitão de fragata Manoel José Nogueira da Gama.

Caiu e ficou gravemente ferida

Em Paracamby, na fazenda do Sabujo, onde reside, Ignacia Fernandes foi victima de uma quéda de grande altura, soffrendo fractura completa do terço inferior da perna esquerda.

A infeliz veiu receber curativos no Posto Central de Assistencia, onde ficou aguardando hospitalização, visto ser grave o seu estado.

UM CRANEO DE MULHER DENTRO DE UMA LATA DE KEROZENE

Este facto, que a policia suppoz um monstruoso crime, agitou-a, durante a tarde de — hontem —

A policia teve, hontem, uma tarde agitada, tanto mais quanto, sabedora do facto que se vae ler, cercou-o de todo sigillo, receiosa de ver fracassado, certamente, o seu inefavel "scherlokismo". E o crime, o monstruoso crime que surgiu com a denuncia e a seguir com a prova flagrante conduzida á delegacia do 7º districto por dois "mata-mosquitos", écoou cá fóra de maneira macabra, para depois entrar na sua verdadeira origem. Narremos o caso. Aquelles dois funccionarios da Saude Publica, parte integrante da "policia de fócos" organizada para o combate ao mal amarillico, foram ter, á tarde, no n. 150 da rua Sorocaba, á hora em que apenas se encontrava na casa um creado. Entraram, examinaram a caixa dagua, a privada, desinfectaram as poças dagua e dirigiram-se para o quintal. Ahi, num canto, hermeticamente tampada com pannos de sacco, encontraram uma lata de kerozene que um enxame de moscas rodeava.

Os "mata-mosquitos" retiraram os pannos e emborcaram a lata, a ver o que a mesma continha. E recuaram aterrados! Era um craneo, um craneo de mulher, serrado ao meio, deixando a face estampada como uma mascara, a massa encephalica intacta e preso ainda á parte da columna vertebral!

Um crime, não havia duvida! O commissario Costa não quiz agir por si. Chamou o delegado Moraes, este se approximou do macabro encontro, coçou o "cavaignac" e bradou, sentenciando: — Um crime, sim, um monstruoso crime!

E a policia entrou a diligenciar.

Mandou á casa indicada um investigador, que foi recebido por um bando de rapazes, alegres todos e que sorriam á socapa.

— O dr. delegado quer ouvil-os.

— Para que?

— Ainda perguntam?

Um dos rapazes se destaca do grupo e declara:

— Como chefe eventual que sou da casa, vou eu ao districto.

E foi. Ali tudo explicou. Crime? Qual crime, qual nada. Aquella cabeça de mulher fôra trazida pelos rapazes do amphytheatro de anatomia e levada para a republica delles, para estudos. Com o calor começou ella a apodrecer e lhes a retiraram do banheiro, onde a tinham, pondo-a na lata, cujo destino não haviam pensado ainda.

A lata foi encontrada pelos "mata-mosquitos" e dahi toda a celeuma. A casa da rua Sorocaba era uma republica de estudantes.

A policia resolveu acceitar a explicação e depois a sua ultima providencia consistiu em enviar aquelle craneo para o Necroterio.

O cruzador inglez "Despatch" zarpou hontem para — Montevidéo —

O almirante Fuller, commandante chefe da Divisão Britannica do Atlantico e das Indias Occidentaes e commandante do cruzador "Despatch", que está em visita ao nosso porto, despediu-se hontem, pela manhã, do ministro da Marinha, do chefe do Estado-maior da Armada e das demais autoridades da Marinha brasileira, por ter de partir para o sul.

Aquella unidade de guerra britannica deixou o nosso porto ás primeiras horas da noite, rumando directamente a Montevidéo.

No seu regresso, esse navio deverá tocar no porto de Angra dos Reis, onde se demorará alguns dias, conforme foi communicado ao ministro da Marinha.

O TRAGICO DESFECHO DE UM DRAMA INTIMO

Falleceu no Hospital de Prompto Soccorro uma das victimas do drama da rua Gonçalves Dias

Teve o seu tragico desfecho, hontem, á tarde, no Hospital de Prompto Soccorro, com o fallecimento de uma das victimas, o drama da rua Gonçalves Dias.

O leitor já o conhece pelas detalhadas noticias que delle demos. A' hora precisa em que mais intenso era o movimento naquella rua, bem defronte do café Loanda um joven descarrega a carga do seu revolver, por uma questão intima, contra um investigador da Policia Civil, indo ferir tambem um conhecido e conceituado clinico.

Este crime que impressionou vivamente a opinião publica, veiu á lume em todos os seus detalhes, sabendo-se, por elles que o investigador em questão, Theodorico Sayão Saraiva, Vaz, desencaminhara a esposa do sr. Arthur Motta Lima, escrevente da agencia de Prefeitura do Espirito Santo, senhora mãe já de tres filhos e vangloriava-se desse feito, commentando-o entre os seus intimos. Este facto revoltou o joven Adhemar Motta Lima, filho do sr. Arthur e que jurou vingança. Encontraram-se ambos e juntos andaram.

A' tarde, naquelle ponto, Adhemar precipitou a sua vingança, sacando do revolver e alvejando Theodorico que tombou gravemente ferido, indo um dos projectis attingir o dr. Raul Manso Sayão, que tomava café.

Recolhido ao Hospital de Prompto Soccorro com um ferimento transfixante no pescoço, outro no thorax e um terceiro no ventre, com ruptura dos intestinos, Theodorico foi operado pelo dr. Sylvio Brauner que o reputou logo desesperador o seu estado. Por sua vez o dr. Manso Sayão, ferido na região sacra, era conduzido para a casa de Saude dr. Francisco Guimarães, em melhores condições.

Este doloroso facto occorreu na tarde de 23 do corrente, vindo Theodorico a fallecer hontem, no Prompto Soccorro. O seu cadaver foi immediatamente removido para o Necroterio, ali autopsiado pelo dr. Rodrigo Delamare Leite e de onde sairá o enterro hoje, ao meio dia, para o cemiterio de São Francisco Xavier.

NÃO PEÇAM... EXIJAM UM VULCAIN
(1976)

Vae entrar em vigor o novo horario do funccionamento — do Mercado —

O inspector geral da Inspectoria de Abastecimento, autorisado pelo prefeito, modificou as instrucções para o funccionamento do Mercado Municipal, que, do dia 1º de fevereiro em deante, abrir-se-á diariamente, ás 5 horas e fechar-se-á ás 17 horas, excepto aos domingos e feriados, em que funccionará até ás 12 horas.

Os lavradores funccionarão, a titulo precario, em volta do pavilhão central até ás 12 horas.

Aos mercadores de productos da lavoura, de aves, de ovos e animaes, será permittido uma hora antes do inicio e uma hora depois do encerramento do commercio diario, para arrumação e recebimento de suas mercadorias.

A "CASA RIOGRANDENSE" PAGOU 800 CONTOS !!!

A "Casa Riograndense" pagou durante este mez a importancia de 800 contos correspondente a 5 sortes grandes das loterias extrahidas em 31 de Dezembro proximo findo, 7, 14, 21 e 25 do corrente, sendo: 200 contos pelo bilhete n. 14028 da extracção de 31 de Dezembro; 200 contos pelo bilhete 12841 da extracção realizada em 7 deste mez; 200 contos pelo bilhete 6445 da extracção de 14; 100 contos por meio bilhete n. 9903 da extracção de 21 e 100 contos pelo bilhete inteiro n. 6273 da extracção realizada em 25 tambem deste mez. Ao Snr. Phelippe Nahime, residente em Manhumirim no Estado de Minas foi paga a importancia de 100 contos correspondente a meio bilhete n. 9903 da extracção de 21. Foi pago tambem o premio de 100 contos que coube ao bilhete 6273 na extracção de 25 sendo meio bilhete aos Snrs. Decio Teixeira e Jorge Teixeira, residentes nesta Capital á rua Carvalho Sá 33 e meio ao Snr. Ulysses Vianna, residente á Rua Sacadura Cabral 126 que recebeu por ordem de terceiros.

A "Csa Riograndense" de V. Fernandes & Cia. á Travessa do Ouvidor, 26, caixa postal 1735 attende immediatamente a qualquer pedido do Interior.

Amanhã, 31 — 200 contos por 50$000 jogando apenas 17 milhares.

Sabbado, 2 de Fevereiro — 200 contos da Loteria Federal por 18$000. (5167)

Exonerado um official do Corpo de Saude da Armada

Por portaria de hontem, o ministro da Marinha exonerou o capitão-tenente medico dr. Manoel Ferreira Mendes, do cargo de ajudante de ordens do director geral da Saude da Armada.

Habeas-corpus concedido

O juiz da 1ª vara criminal concedeu, hontem, habeas-corpus preventivo a favor de Paulo Ribeiro Gumarães e Placido Soares, que allegavam imminencia de constrangimento illegal por parte do juiz da 1ª pretoria criminal.

Amanhã - 50 CONTOS por 15$000
SANTA CATHARINA
A Rainha das Loterias
(5157)

LADRÕES A SOLTA

E a policia do 30º districto, como sempre...

Foi, precisamente, em 15 de agosto do anno que findou ha poucos dias. O cirurgião dentista Edmundo Chagas, residente á rua Visconde de Pirajá n. 318, casa VII, em Ipanema, saiu, a passeio, em companhia de sua esposa, e, chegando á casa, verificou estar arrombada uma das janellas. Rapidamente, notou que amigos do alheio, desses audaciosos que infestam a cidade, haviam roubado um rico tinteiro de ouro com algumas pedras de diamante; uma caneta do mesmo metal no valor de ...... 2:500$; uma partida de linho no valor de 2:000$; algumas moedas do tempo da monarchia e roupas tudo no valor de 5:000$000.

Não confiando na acção dos investigadores, o lesado agiu, desde logo, chegando a conclusão de que o assalto deveria ter sido commettido pelo caixeiro de um armazem do Ipanema, o qual, tendo ido levar umas compras ali, tendo encontrado fechada a casa arrombou a janella, deixando, do lado de dentro, as encommendas.

Só então o sr. Chagas foi ter com a policia. Esta, entretanto, não se encommodou com o caso, tendo o accusado desapparecido, tempos depois, sem ter sido procurado.

Ahi está como trabalha a policia de uma grande capital.

Circular do director dos Correios sobre os modelos 396 e 396-A

A's administrações postaes da Republica, o director geral dos Correios expediu circular recommendando que as diversas agencias do correio cessem de remetter á sub-directoria de Contabilidade os modelos ns. 396 e 396 A, facto esse que vem sendo observado constantemente pela mesma sub-directoria postal.

O "Darro" regressou do Rio — da Prata —

Regressou, hontem, dos portos do Rio da Prata, o "Darro", que se destina a Liverpool, devendo fazer escalas pelos portos de costume.

O paquete da Mala Real Ingleza transportou poucos pasageiros para o Rio e conduz regular numero em transito.

Opilação?
DOLEARINA PECKOLT
Unico medicamento vegetal da flora brasileira.
70 annos de successos consecutivos.
Vendedores:
ARAUJO, BACELAR & C.
RUA DO ROSARIO, 172
(A. 16026)

Acções, hontem propostas no fôro local

Foram, hontem, propostas, no fôro local as seguintes acções:

Na 1ª vara civel — Despejos: Autor Antonio Ferreira, réo Luiz de Mendonça, para desoccupar o 2º andar do predio, n. 224 da avenida Salvador de Sá.

Na 4ª vara civel — Despejos: Autora Cora Peres Vieira, réo Raphael D'Ainto, para desoccupar o predio da rua Archias Cordeiro, n. 37; Autora Irinéa Joebell Cordeiro, réo Juliette Magliocco e Louise Alaset, para despejar o predio n. 31 da rua do Cattete.

EMQUANTO A FAMILIA VERANEAVA

A respeito da noticia que, hontem, publicamos alusiva a um roubo occorrido á rua Honorio de Barros, n. 25, devemos declarar que o morador daquella casa não é mais o dr. Adalberto Corrêa e que, portanto, não foi elle o roubado, nem se queixou á policia, mas sim o actual inquilino.

EXPEDIENTE

ASSIGNATURAS

Interior.. { Anno...... 60$000 / Semestre. 35$000

EXTERIOR — ANNUAL

Europa (Hespanha exclusive) . . . 140$000

Hespanha, America do Norte, Central e do Sul . . 80$000

EXTERIOR — SEMESTRAL

Europa (Hespanha exclusive) . . . 80$000

Hespanha, America do Norte, Central e do Sul . . 45$000

Numero avulso .... 200 rs

Idem atrazado .... 400 rs

Aos nossos assignantes pedimos mandarem reformar as suas assignaturas, afim de evitar qualquer reclamação por falta da remessa da folha.

As assignaturas podem começar em qualquer época, mas terminarão sempre em 30 de junho ou 31 de dezembro.

O preço da assignatura annual é de 60$000 e o da semestral de 35$000.

Toda a correspondencia que se referir a este assumpto, quer ordinaria, quer registrada, e bem assim os vales postaes, deve ser dirigida ao gerente V. A. Duarte Felix.

TELEPHONES:

Director, 1558 C. Redacção 5698 C. Gerente 2073 C. Administração, 37 C. Endereço telegraphico "Correiomanhã".

VIAJANTES

Percorrem a serviço deste jornal o Estado do Rio, o sr. Francisco da Silveira Salomão, e Estado de Minas, os srs. Braulio Modesto, Eurico Baeta de Faria e J. C. Loureiro, e o Estado do Espirito Santo, o sr. Carlos Rollim.

Avisamos aos nossos annunciantes que só deverão pagar suas contas aos cobradores devidamente autorizados pela gerencia do "Correio da Manhã", ou pelo chefe de nossa secção de publicidade sr. Felippe E. de Lima.

Universidades Estaduaes

Nos ultimos dias da passada sessão legislativa, o Congresso Nacional votou uma lei sobre as universidades estaduaes, que o presidente da Republica sanccionou em decreto de 28 de dezembro. Segundo ella, poderão possuir universidades todos os Estados do Brasil, desde que satisfaçam aos requisitos seguintes: patrimonio nunca inferior a trinta mil contos, nomeação do reitor pelo presidente do Estado e que pelo menos tres das escolas de que se compuzer a Universidade contem quinze annos de effectivo funccionamento. Embora sujeita á fiscalização do Departamento Nacional do Ensino, que lhe póde suspender a faculdade de expedir diplomas, as universidades gozam de ampla autonomia, podendo-se organizar didacticamente, do modo que julgarem mais conveniente.

Não se encontrarão, em muitos Estados, organizações de ensino capazes de se congregarem em torno de uma universidade, desde que se exijam que as mesmas existam ha mais de quinze annos e possuam trinta mil contos. Isso é pelo menos o que succede com os institutos superiores, destinados ao ensino de medicina, de direito e de engenharia, sobretudo a primeira, exigindo installações onerosas com que poucos Estados poderão arcar. Ha hoje, no Brasil, muitas faculdades medicas, mas com excepção naturalmente da Bahia, do Rio, de São Paulo, não creio que as demais estejam plenamente em condições de preencher o seu objectivo. Se aqui, na capital da Republica, uma instituição secular, como é a Faculdade de Medicina, lùta com serissimas difficuldades, facil será conceber o que occorre alhures.

Verdade é que, aqui na capital, um dos maiores impecilhos para o ensino provém, seguramente, do grande numero de alumnos que frequentam a nossa Faculdade. As diversas universidades estaduaes, dispersando-os pelos Estados, terão pelo menos a vantagem de fragmentar essas grandes agglomerações academicas, que tornam impossivel, em absoluto, o ensino de uma coisa eminentemente pratica, como é a arte de curar. A livre docencia, dividindo os alumnos por tantos professores quantos fossem necessarios, viria corrigir esse inconveniente, mas della ainda não se cuidou seriamente entre nós, não existindo ainda, senão nas boas intenções de que tambem está calçado o inferno, o direito dos alumnos escolherem os professores que mais lhes conveham, coisa salutar para o ensino, mas que viria acabar com o privilegio de cathedra, realidade incontrastavel...

A lei instituindo as universidades estaduaes vem coincidir, exactamente, com as reclamações formuladas pelos estudantes de S. Paulo contra a reforma da Faculdade de Medicina naquelle Estado. Não conheço os termos dessa reforma, não podendo, pois, emittir qualquer conceito a seu respeito. Mas o barulho que ella está produzindo entre os que têm mais interesse no ensino, que são os estudantes, é assás significativo. Esses rapazes tomaram a decisão de protestar junto ao Congresso Estadual, reclamando, ao mesmo tempo, a solidariedade dos demais universitarios do Brasil para o que elles chamaram a "escandalosa reforma, que visa proteger o afilhadismo governamental".

Segundo li, no artigo de um estudante que se externou sobre o assumpto, o ponto visado nos impugnadores da reforma é a suppressão do concurso. Não sei em que termos a remodelação do ensino medico paulista vae encarar esse aspecto do problema. Se é realmente para abrir aos incapazes, aos protegidos, as portas da Faculdade, então não será preciso, sequer, commentar o dispauterio. Mas se é para dar a exhibição de competencia feita mediante esse processo, o seu verdadeiro logar, sem o abolir, mas tambem sem o endeusar como a um fetiche, de certo a nova orientação paulista merece ser acatada.

O concurso é, realmente, um methodo de eleição muito acceitavel para o provimento dos cargos do magisterio. Penso, porém, que elle deve ser exclusivamente reservado aos postos de ensino, como succede com a escolha dos livre docentes. Depois que a Faculdade possue um nucleo de docentes livres, permittindo-lhes a faculdade da escolha, ao invés da selecção pelo concurso, devia-se recorrer a qualquer outro methodo mais fiel para auferir as qualidades de determinado individuo para o magisterio. E' a propria competencia do docente que o faz ser escolhido pelos discipulos, quando se trata de elevál-o á cathedra. Estabelece-se, assim, o regimen honesto da concorrencia, na qual participam, como juizes, as pessoas mais interessadas no ensino, que são os alumnos.

Coincidindo com o decreto do governo sobre as universidades estaduaes, surge a noticia de que a administração fluminense cogita em officializar a Faculdade de Medicina, que a iniciativa particular, ha muito tempo, creou na cidade de Nictheroy. E' de esperar que os nossos vizinhos obtenham, sobre nós, uma vantagem: a de construcção do hospital das clinicas, que na capital da Republica está sendo adiada indefinidamente. Se conseguirem um nucleo honesto e efficaz, para a disseminação do ensino medico, terá prestado a administração fluminense um real serviço á causa do ensino.

Antonio Leão Velloso

Topicos & Noticias

Boletim do Tempo

Pervisões para o periodo de 18 horas do dia 29 ás 18 horas do dia 30: *Districto Federal e Nictheroy* — Tempo: instavel, sujeito ainda a chuvas e formação de trovoadas. Temperatura: estavel á noite; elevada de dia. Ventos: variaveis e frescos.

Estado do Rio de Janeiro — Tempo: instavel; chuvas e trovoadas esparsas. Temperatura: estavel á noite; elevada de dia.

Estados do sul — Tempo: perturbar-se-á no Rio Grande; perturbado nos demais Estados; chuvas e trovoadas esparsas. Temperatura: estavel á noite; elevada de dia. Ventos: variaveis e frescos, com predominancia dos do quadrante léste.

Synopse do tempo occorrido no Districto Federal (de 15 horas do dia 28 ás 15 horas do dia 29) — O tempo decorreu ameaçador, com chuvas prolongadas á tarde, á noite e pela manhã e instavel após, isto é, com alternativas de ameaçador e incerto. A temperatura manteve-se estavel. As médias das temperaturas extremas observadas nos postos do Districto Federal foram: maxima 28°9 e minima 22°5, e as temperaturas extremas verificadas no Observatorio Meteorologico da Avenida das Nações foram: maxima 27°3 e minima 22°6, respectivamente ás 12 horas e 10 minutos e ás 3 horas e 50 minutos. Os ventos sopraram de sul, frescos.

Synopse do tempo occorrido em todo o paiz (de 9 horas do dia 28 ás 9 horas do dia 29):

Zona norte — O tempo, nas 24 horas, foi perturbado, com chuvas fracas, no Pará; em pontos do Ceará, Pernambuco e Bahia, acompanhadas de ventos fortes e trovoadas em Caetité. Bom no resto da zona. A's 9 horas de hoje o tempo era em geral incerto, com chuvas e chuviscos esparsos. Os Ventos predominaram da componente léste, em geral fracos, salvo em Fortaleza, onde se observaram rajadas fortes. Não foram recebidos os despachos do Maranhão e do Piauhy. A temperatura subiu accentuadamente em Pesqueira; declinou no Ceará, sendo que, fortemnte, em Quixadá, tendo subido ligeiramente nos demais pontos.

Zona centro — Nas 24 horas o tempo decorreu perturbado, com chuvas fortes e prolongadas em pontos do Estado de Minas e Estado do Rio, com trovoadas esparsas, tendo sido acompanhadas de ventos fortes em Juiz de Fóra e B. Vista. A's 9 horas de hoje o tempo era em geral incerto, com chuvas e chuviscos, salvo em algumas localidades de Minas, onde era bom nublado. A temperatura declinou em Minas e subiu nos demais Estados, sendo que, accentuadamente, em alguns pontos. Sopraram ventos variaveis e frescos.

Zona sul — Durante as 24 horas o tempo foi perturbado com chuvas fracas, salvo no Rio Grande, onde foi bom. A's 9 horas o tempo era em geral incerto, com chuvas e chuviscos, no Paraná e em São Paulo, e bom, nublado, no Rio Grande. A temperatura declinou ligeiramente em parte do Paraná e Santa Catharina, e subiu nos demais Estados, sendo que, accentuadamente, em São Paulo. Sopraram ventos variaveis, com rajadas frescas, de norte, em Palmas, e fortes em Bagé.

Nota — O serviço telegraphico foi em geral bom.

— Estado e tendencia de nivel das aguas dos rios:

É FALSO O BOATO DA VENDA DO "CORREIO DA MANHÃ". SEU PROPRIETARIO CONTINÚA A SER O DR. EDMUNDO BITTENCOURT

Todos os annos, na época de assignaturas, a inveja dos nossos concorrentes costuma espalhar pelo interior do paiz o boato de que o "*Correio da Manhã*" passou, ou vae passar, a outras mãos.

Já não nos damos ao trabalho de desmentir esses boatos — que se repetem ha muito annos — por que, para os que nos lêem e acompanham a nossa vida, o melhor desmentido está na franqueza das nossas attitudes e na independencia absoluta das nossas opiniões.

Desta vez, porém, o boato transpoz as fronteiras do paiz e foi parar na America do Norte, mandado por um correspondente para o "*New York Times*", no seguinte telegramma, que vamos reproduzir com o nosso desmentido:

"VENDA DE UM DIARIO DO RIO

(*Serviço especial do "New York Times"*)

São Paulo, jan. 10 — O "*Diario de S. Paulo*" publica a noticia da venda do "*Correio da Manhã*". Diz que o principal comprador é o sr. Geraldo Rocha, poderoso capitalista, magnata das estradas de ferro, proprietario da "*Noite*" e de outros jornaes.

A venda do "*Correio da Manhã*", na qual entram diversas pessoas de S. Paulo, relaciona-se com a questão politica actual, (a das candidaturas) objecto de grande interesse neste momento."

Propostas para compra do "*Correio da Manhã*", algumas realmente vantajosas, não nos têm faltado.

Isso é motivo de prazer e até de orgulho para nós: — procuram comprar a nossa propriedade, porque sabem que não podem comprar o nosso apoio ou as nossas opiniões, que nunca tiveram preço.

Já o mesmo não acontece com certos jornaes. Ninguem lhes quer comprar a propriedade: — compram-lhes apenas o apoio e as defesas...

As tabellas de vencimentos

As tabellas relativas ao augmento dos vencimentos do funccionalismo civil, ao que sabemos, serão publicadas amanhã, quinta-feira, pelo orgão official do governo. Na Imprensa Nacional, em cujas officinas foram feitas, guarda-se sobre o que ellas contêm o maior sigillo, estando a respectiva composição trancada em logar seguro e as provas encafuadas nas gavetas da secretaria do sr. Catta Preta. Em todo o caso, é certo que o posto da montanha está por horas...

A arithmetica do provedor

Nos orçamentos da Santa Casa de Misericordia, para o anno compromissorio de 1928-1929, ha diversas cabriolagens arithmeticas, que deixam a perder de vista a mathematica do general e senador Pereira Lobo.

Na pagina 3, § 13, existe uma differença, para mais, de oitocentos réis; no § 15, de 299$400; o art. 2.º § 3.º, diz: "da Companhia de Fiação e Tecidos Alliança, 300 acções do valor de 200$ cada uma, caução n.º 1.763 — 3:000$000, em vez de 6:000$000; no § 5.º: 3 acções do Banco Commercial a 200$000 cada uma — 603$000, em vez de 600$000.

O orçamento da Empresa Funeraria é outro desastre, na parte das sommas. No capitulo I, receita, pagina 3, um erro augmenta em 400$000 a respectiva verba.

No capitulo II, despesa, lê-se o seguinte:

§ 2.º vencimento do capellão . . .	720$000
§ 3.º Cêra	300$000
§ 4.º Vencimentos dos empregados . .	32:550$000
	133:570$000

A somma das tres parcellas é de 33:570$000, mas elles escreveram 133:570$000, augmentando de cem contos a "despesa", naturalmente para evitar que a empresa dê saldo...

No orçamento do Recolhimento dos Orphãos, tem esta tabella na receita:

4 apolices de 200$000 e juros de 5 % — 28: 115$000!

Na pagina 3:

§ 1.º — Taxa sanitaria	6:280$000
§ 2.º — Consumo de agua	400$000
§ 3.º	
§ 4.º	
	7:480$000

Essa somma devia ser, pela arithmetica elementar, 6:680$000.

Como se vê, as contas da Santa Casa são feitas por um systema todo especial, que absolutamente não se coadunam com a verdade.

Se tudo o mais na provedoria do sr. Miguel de Carvalho fôr assim, aquillo vae mal, não ha duvida.

Desmentido dos factos!

Os industriaes, não satisfeitos por terem ganho, contra o interesse nacional, a questão das tarifas, ainda querem falar ao paiz, convencendo-o de que só hoje a sua esperança e o seu orgulho. Não ha muitos dias, commentando o presente que o Congresso lhes fez, um industrial, antigo presidente da Associação Commercial de Juiz de Fóra, o sr. Clovis G. Mascarenhas, [illegible] contra a imprensa que não [illegible], fazer valer as suas convicções, porque os magnatas da industria nacional têm padrinhos no Congresso e no governo!

Segundo o sr. Clovis Mascarenhas, as industrias nacionaes [illegible] pelas tarifas altas, são uma grandissimo abnegação, que, pagam pontualmente o seu operariado, sustentando numerosas familias, que plantam e colhem [illegible] a sua fortuna, etc. Sómente esse profundo conhecedor da vida das industrias, antes de atirar, aos quatro ventos, o seu conceito de technico, deveria lembrar-se que o sr. Rodolpho Crespi, seu companheiro de idealismo, [illegible] pela diminuição dos direitos de algodão importado, providencia contraria aos interesses dos agricultores de algodão no paiz, e depois da tarifa á cuja sombra deveriam prosperar as familias operarias, a "Botafogo" está despedindo seus trabalhadores em massa...

E' assim que os factos, na sua nudez transparente, se encarregam de desmentir os "doutores" da industria nacional!

A dupla nacionalidade

Diz um telegramma de Roma que, no entendimento do embaixador brasileiro com o sr. Mussolini, sobre a questão da dupla nacionalidade dos filhos de italianos, nascidos no territorio da Republica, prevalecerá os pontos de vista do nosso governo relativamente ao mesmo assumpto.

A solução dada, porém, a esse debatido caso não corresponde ás exigencias do nosso nacionalismo. [illegible]

Não pleiteou o restabelecimento da nossa these constitucional sobre a cidadania.

"São considerados cidadãos brasileiros os nascidos no Brasil, ainda que de pae estrangeiro, não residindo este a serviço de sua nação" (Const. Federal, artigo 69, 1º).

Não parece curial que, em face dos postulados do nosso direito publico, a questão da nacionalidade *jus sanguinis*, se faça tabula raza de um preceito vigorante do nosso estatuto politico.

Tudo aconselhava a que se defendesse, com mais convicção, a doutrina tradicional deste continente, aliás triumphante nas legislações da Argentina e dos Estados Unidos com o Reino da Italia.

A victoria que se attribue, certamente por galanteria internacional, ao nosso governo é muito chocha. Muitos annos antes da conformidade de Mussolini com as annunciadas opiniões do Cattete e do Itamaraty, já os tribunaes europeus consideravam a apresentação do individuo ao serviço militar de qualquer paiz como prova manifesta da acquisição da nacionalidade *jus soli*. Ha uma decisão notavel, neste sentido, do Tribunal de Ruão.

Não valia a pena conseguir-se, pois, o favor, o que a jurisprudencia internacional não nega mais a povo algum.

Concessões de terras publicas

Voltemos ao caso, porque elle é, realmente, grave. As recentes concessões de grandes areas de terras devolutas do Pará, pelo respectivo governo, estão sendo objecto de vivos commentarios em toda a parte. O procedimento do sr. Dionysio Bentes não encontra justificativa. Ninguem póde arguir, em seu favor, a necessidade de colonização de glebas inaproveitaveis de dominio publico. O ex-governante paraense concedeu indistinctamente terras devolutas e occupadas. Não tinha aquelle a menor preoccupação pela sorte dos posseiros, nem se certificava previamente da procedencia de seus respectivos direitos.

Accresce mais que a extensão de sólo, doada a cada um dos beneficiarios pertencentes ao circulo de sympathias governamentaes, fazia suppôr o intuito de negocio. [illegible] 600.000 hectares da zona dos castanhaes. Conseguiu o favor desejado.

Não se precisa, pois, de prova mais completa do que occorre presentemente de grave no Pará, relativamente á distribuição de terras de dominio publico entre amigos do governo.

Reedita-se mais uma triste pagina da politica de colonização em prejuizo do patrimonio dos Estados. Pela importancia das "realizações agrarias" do sr. Dionysio Bentes, vê-se que o territorio paraense passou, em kilometragem apreciavel, para a propriedade dos correligionarios do seu generoso donatario.

Desgraçadamente, os exemplos nesse sentido são abundantes na historia da Republica.

Justiça para os ex-alumnos

Não nos dirigimos ao governo, que está divorciado da nação e que encampou todos os odios dos dois outros satrapas que antecederam o sr. Washington Luis. Dirigimo-nos á propria nação, que pode levantar-se, com vigorosa corrente de opinião, em favor dos jovens brasileiros, [illegible] da Escola Militar — excluidos no regimen epitaciano [illegible]

Numa demonstração de mentalidade dominante entre os usurpadores do poder, o governo Epitacio [illegible]

Poucos o fizeram, e a quasi totalidade [illegible]

Esses patricios, cortada que lhes foi a carreira [illegible]

As melhores taxas de cambio

Banco Boavista

Telephone: NORTE 7193 (4109)

O "bureau" de informações que hoje se inaugura no Cáes Mauá

Será inaugurado hoje, ás 16 horas, na estação de passageiros á praça Mauá, o "bureau" de informações do Touring Club. Essa inauguração, que será presidida pelo sr. ministro da Viação terá a presença do sr. presidente da Republica, [illegible] autoridades e socios do Touring Club.

Justiça de caserna

Custou a expedição dos alvarás de soltura em favor dos revolucionarios dos quaes o Supremo Tribunal Federal, reformando o accordam embargado que lhes aggravára a decisão de primeira instancia, amparou, sentenceando muitos delles a uma pena que já haviam cumprido, no dobro, em prisão.

Os alvarás seguiram afinal o seu destino. Os tramites são burocraticos, indo primeiro o papelorio ao Departamento do Pessoal da Guerra, para que este o visasse e o encaminhasse aos commandos das respectivas unidades, onde se encontravam os condemnados.

Vale a pena lembrar que esses mesmos militares, quando estavam soltos, em virtude [illegible] Washington de Oliveira, se viram aqui, em São Paulo e em outros logares inesperadamente agarrados, uns por um simples recado telephonico do sr. Pires e Albuquerque, outros por despacho telegraphico urgente, antes mesmo do aresto, que modificava a sentença de primeira instancia, para tornal-a de mais arrocho, ser assignado e publicado. O ministro procurador geral, revelando-se um excellente e activissimo official de diligencias, teve a maior solicitude e rapidez em avisar a policia e as autoridades militares de que segurassem os que estavam em liberdade, afim de que elles, sabendo do occorrido, não se evadissem. E assim se fez. Agora, porém, como é para soltar, nem o sr. Pires e Albuquerque, nem o relator do feito, ministro Muniz Barreto, teve pressa. Quem vive do "quinhão de odio", evidentemente, não póde comprehender a alegria que os bons e os justos sentem ao transmittir a alguem a noticia, com a ordem de liberdade.

Mas onde essas coisas culminam no absurdo é no contraste, que já hontem accentuamos, de ter, ao mesmo tempo em que o Supremo Tribunal Federal reduz, no processo em grão de embargos, as penas dos revolucionarios paulistas, o presidente da Republica assignado o decreto que exonerava da Marinha os officiaes do couraçado "São Paulo", que manifestaram a dignidade de se insurgir contra o aladroado regimen bernardesco. O Supremo Tribunal Militar os havia condemnado a mais de dez annos de prisão.

Os crimes dos revolucionarios do Amazonas, de Sergipe, do Rio, de São Paulo, do Rio Grande do Sul, e do *dreadnought* acima alludido — crimes para o Codigo, que é, entretanto, letra morta para os governos que roubam e matam e para os juizes que prevaricam, opinando nos autos conforme as conveniencias dos filhos e genros que carecem de bons empregos — foram connexos. Dentro do proprio Supremo Tribunal Federal, as vozes mais autorizadas se levantaram, impugnando a clamorosa anomalia de se considerar *crime militar* a attitude do tenente Cascardo e de seus bravos companheiros, arrastados numa rajada de idealismo, como Izidoro Dias Lopes, Luiz Carlos Prestes, Ribeiro Junior, Maynard Gomes e Protogenes, a pegar em armas contra o bernardismo ululante, traiçoeiro e voraz. O movimento do *São Paulo*, [illegible] por tudo. Egual pela nobreza dos seus intuitos, egual pelos seus fins patrioticos. Foi uma continuação dos movimentos de 1922, aqui, e de 1924, na capital paulista. A denuncia assim o capitulou, declarando que os denunciados *tentavam oppor-se ao livre exercicio dos poderes publicos politicos do Estado*. E não foi outra a linguagem do criterio ao Congresso, quando informava que todos elles tinham esse mesmo escopo.

A contramarcha do acaso transferiu os valorosos marujos do *S. Paulo*, da alçada do Supremo Tribunal Federal para o Militar, onde a justiça de caserna troveju, castigando-os como transgressores da disciplina. Isto é: não tirotearam com os seus camaradas dos outros navios e das fortalezas e passaram pelos fundos do palacio do Cattete, sem bombardeal-o. *Não deram começo de execução ao crime politico* e, porque assim se conduziram, o que devia ser attenuante, mandaram-nos para as masmorras, sem a farda, onde querem que elles fiquem segregados do convivio social por mais de dez annos!

Entretanto, esse mesmo Supremo Tribunal Militar condemnou a uma pena muito menor os officiaes peculatarios, como acaba de acontecer ao capitão-tenente José da Costa Pimenta Junior.

Ahi está o que é a justiça de caserna, em cujas audiencias se diz que até as testemunhas, quando depõem, estão sempre de serviço, obedecendo ás ordens superiores.

Não póde haver maior disparate em materia de julgamento. Desgraçadamente, porém, vivemos num paiz onde tudo é possivel e nada surprehende, porque a lei não vale nada tendo por cima a sophismal-a e a invertel-a os arbitrios, os caprichos e as prepotencias dos governos omnipotentes.

Um governador processado

Noticias particulares oriundas de Manáos trazem a novidade segundo a qual o sr. Hugo Carneiro, governador do Acre, estaria sendo ali processado pelo delegado fiscal, dr. Da Costa e Silva, em virtude de ter dito aquelle chefe acreano certas coisas injuriosas a respeito dos funccionarios da delegacia a cargo do querellante.

Ao mesmo tempo, um jornal cearense accusa o referido sr. Hugo Carneiro de haver recebido do Thesouro do Estado, á época da administração do sr. Justiniano de Serpa, a quantia de 150 contos de réis, para determinadas despesas, das quaes não teria prestado contas.

Até agora, não appareceu nenhuma defesa, ao que nos conste, das arguições feitas contra o sr. Hugo.

A distancia em que elle está, talvez tenha contribuido para esse silencio.

Mas, quanto ao processo que lhe move o delegado fiscal do Amazonas, em verdade seria curioso saber em que ficará essa questão, realmente curiosa.

E' tão raro ver-se entre nós um governador processado...

Abastecimento de agua á cidade

Emquanto o governo não tomar providencias para novas captações, aliás já estudadas pela respectiva Inspectoria, a magna questão do abastecimento de agua a esta capital continuará insoluvel. Como medida urgente, impõem-se as captações dos systemas Guapy-Suruhy, Mazomba-Itacurussá e as açudagens dos rios São Pedro, Sant'Anna e Camorim. Ainda que para tanto se tornem indispensaveis operações de credito, o governo não deverá deixar de lado esse plano grandioso, uma vez que os compromissos financeiros assumidos poderão ser cobertos com a renda do proprio serviço modernizado devidamente.

Nestes ultimos vinte annos, tendo crescido assombrosamente a população do Rio, a unica obra de captação feita pela Inspectoria de Aguas foi a do Rio da Prata do Cabuçú, que concorre com a infima contribuição de 700.000 litros diarios. E, entretanto, serviço de emergencia, essa captação trouxe real beneficio ás localidades de Campo Grande, Santissimo, Santa Cruz e Sepetiba.

A captação do grupo Guapy-Suruhy, comprehendendo mananciaes das serras de Therezopolis e Petropolis, reforçaria o abastecimento da cidade, com uma contribuição de 60.000.000 litros diarios. Com a execução dessas obras lucrariam o centro urbano e grande parte dos suburbios, e o abastecimento do primeiro estando perfeitamente garantido, uma vez que disporiamos de 50.000.000 de litros diarios, com o novo reforço e com a dispensa de ...... 15.000.000 derivados do Pedregulho para as zonas suburbanas e ruraes. Com dois reservatorios, um no morro do Paula e outro no Sapê, ficariam com o seu supprimento garantido os suburbios da Piedade, Quintino, Cascadura, Madureira, etc., na Central, e Bomsuccesso, Ramos, Olaria, Penha, Braz de Pina, Cordovil, Vigario Geral, etc., na Leopoldina.

Calcula-se que essas obras custariam 30.000 contos, cifra respeitavel, mas bem aproveitada pelos beneficios que trará.

Outro serviço que se impõe, significando um reforço de ...... 70.000.000 de litros, é o do systema Mazomba-Itacurussá, de que uma parte está feita, com a inauguração do reservatorio Victor Konder. As captações e adducções custarão mais ou menos 20.000:000$000. E garantindo-nos para o caso das estiagens, completariam o esforço abastecedor as açudagens dos rios São Pedro, Sant'Anna e Camorim, com uma despesa de 8.000:000$.

Realizados esses serviços, cada habitante do Rio ficaria com perto de 500 litros de agua por dia.

A instrucção no Piauhy

A instrucção publica do Piauhy tem contra si o governo do sobrinho do marechal Pires.

Como é sabido, o primeiro acto do sr. Pires Leal, em seguida á sua posse no cargo de governador, foi diminuir o ordenado das professoras. Agora, com estupefacção geral, acaba de instituir novo typo de mobiliario para as escolas publicas: — o caixão de kerozene.

Um inspector escolar, de regresso da viagem de inspecção pelo interior, reclamou contra a existencia de taes *moveis* nos grupos escolares de Picos e Floriano e o sr. Joca Pires, em vez de attender ao justo appello, declarou que meninos que não pagam a escola não merecem melhores assentos...

Por que será essa ogerisa á instrucção? Provirá do proprio governador, de poucas letras, ou do tio que, sem letras nenhumas, lhe sargenteia o governo?

Comparações...

No Mexico, paiz que serve de paradigma da desordem aos que, desconhecendo-o, o julgam um fruto maduro e acabado da anarchia, ha exemplos de respeito á lei que deveriam ser imitados por outros povos onde os governos fazem alarde de sua entranhada devoção á legalidade. Está nestas condições o facto que acaba de ser observado com o chefe de policia daquella Republica, o qual, surprehendido por um inspector de vehiculos, no momento em que se encontrava no seu carro, sem os respectivos documentos, foi, como qualquer cidadão, levado á delegacia do districto, muito embora houvesse invocado a sua condição. Verificada na delegacia de quem se tratava, aproveitou ainda o chefe de policia a opportunidade para elogiar o seu subordinado, pela insistencia com que havia procurado manter a sua autoridade.

Aqui, onde impera o regimen do "você sabe com quem está falando?", não só o chefe, mas qualquer protegido da policia está, em virtude da funcção publica que desempenha, ao abrigo desses pequenos aborrecimentos, decorrentes do respeito á lei e aos regulamentos.

Idéa infeliz

Pretendem, na Contabilidade do Ministerio das Relações Exteriores, equiparar, este anno, os vencimentos dos archivistas aos de alguns dactylographos contratados que percebem 800$000. A idéa é infeliz, conduzindo uma injustiça; pois nos outros Ministerios, para todos os effeitos e pela propria natureza, o cargo de archivista foi, e continúa a ser, superior ao de dactylographo.

A injustiça é flagrante, mórmente commettida agora em que a creação do Archivo Central, formado pela reunião dos archivos retirados das competentes secções, trouxe, como consequencia, mais uma hora de trabalho e maior somma de responsabilidades ao archivista.

Vendo tudo invertido

A falta de vergonha em Bernardes é uma coisa morbida...

O publico lembra-se, com certeza, que, por occasião daquella vaia formidavel que elle recebeu, nesta capital, quando veiu ler a sua chataforma de governo, Bernardes, pela requinta do coronel Bueno, dissera que fôra aqui *acolhido* no meio de palmas, vivas e flores... E' que Bernardes não tem a menor noção do que seja a dignidade individual, não sabe o que são escrupulos, não tem pudor; não possue nenhum desses sentimentos nobres que contêm os homens nas suas paixões e nos seus interesses.

Não admira, assim, dados os precedentes do ex-presidente, o que elle acaba de dizer em Bello Horizonte, em discurso ali pronunciado, e no qual allude "ás acclamações recebidas na capital da Republica", por occasião do seu recente desembarque da Europa, e que "bem mostravam ter governado interpretando os desejos e as aspirações do povo".

Se o sem-vergonhismo tivesse limites, Bernardes que saltou aqui como um reprobo, protegido pela policia e pelos malandros que o sr. Vianna do Castello recrutou, não se teria animado a uma affirmativa dessa ordem...

Os menores mendigos

Ha um aspecto da mendicidade que não póde escapar ao exame do dr. Mello Mattos. Diariamente, perambulam pela cidade, em especial ás portas das casas de diversões e dos templos religiosos, innumeras creanças, estendendo á mão á caridade publica, a pretexto de auxiliarem parentes proximos enfermos. E' um caso doloroso, sem duvida, e que bem merece os cuidados do juiz de menores. Essas creanças, as mais das vezes, devido á vida errante a que as arrasta o seu infortunio, e a ausencia mesmo de educação rudimentar, acabam formando fileira ao lado dos elementos máos que infestam o Rio e, não raro, se vêem levadas ao crime.

O sr. Mello Mattos, por varias feitas, ha demonstrado carinho pelo seu delicado officio. Não é demais, portanto, esperar que elle attente tambem as suas vistas para esse ponto importante de um problema sob a sua alçada. E é, por certo, a que se não recusará o juiz de menores.

HEMORRHOIDAS Doenças dos intestinos e suas complicações. Dr. Civis Galvão. Assembléa, 106, das 3 ás 6. (A 13366)

Disparidade de valores economicos

A projectada standizarção dos padrões nacionaes faz-nos reflectir sobre as multiplas causas que concorrem para a disparidade dos valores economicos no paiz.

Os beneficios dessa standizarção mostram-se inilludiveis, mas terão effeitos relativos e diversos nas vinte e duas unidades da federação.

Uniformizar pesos e medidas, determinar uma mesma capacidade para os envolucros dos productos de consumo e exportação, provocar, officialmente, a regularização dos typos será um avanço gigantesco para a valorização, mas não resolverá os problemas maximos, nem tão pouco nivelará a relação do custo da vida nos Estados.

A diversidade dos valores economicos, no Brasil, varia de unidade para unidade, verificando-se até entre municipios de um mesmo Estado. O poder acquisitivo não é o mesmo e o braço, como elemento primordial do trabalho, obtem nas diversas zonas de producção remunerações e salarios tão dispares que impossivel é o estabelecimento de uma média.

Alcançar a uniformização seria o ideal, mas quaesquer iniciativas nesse sentido serão contraproducentes se não forem afastados obstaculos que constituem elementos caracteristicos da diversidade.

A evolução economica não se opera com a mesma intensidade em todo territorio nacional. Regiões ha que atravessam cyclos de decadencia, produzindo os mesmos generos, emquanto outras marcham numa verdadeira progressão.

A pauta dos productos de exportação exteriotypa a curva do progresso, da paralyzação ou do retrocesso.

Uma crise economica constatada no norte, na maioria das vezes nenhuma influencia tem no sul. São outros os elementos da balança economica do sul. Emquanto na Amazonia preponderam a borracha, a castanha, a batata, no nordeste prevalecem o algodão e/o assucar, na Bahia o fumo e o cacáo, no centro e em São Paulo o café e as manufacturas, no Paraná o matte e as madeiras, no Rio Grande do Sul, em Matto Grosso e Goyaz a industria pecuaria e seus derivados.

Dahi a complexidade dos factores economicos do paiz e o erro dos governantes da Republica querendo levar tudo pela bitola cafeeira e defendendo apenas esse principal producto, entregando os demais á ganancia do comprador estrangeiro. Houvesse defesa systematica dos diversos productos de exportação, como se verifica com o café e não encontraria o plano de estabilização financeira tamanhos obstaculos.

Estabelecendo-se um parallelo entre os dois Estados mais prosperos e mais populosos, comprehende-se porque São Paulo produz *per capita* muito mais que Minas. O objectivo primordial do governo da União seria, senão nivelar, ao menos approximar o valor da producção por habitante. Minas, cujas terras são mais ricas, tomadas em conjunto, possuindo possibilidades maiores do que São Paulo, em virtude de suas inesgotaveis reservas mineralogicas é dada a multiplicidade de suas materias primas, climas e variedade de producção, tendo além disso mais um terço da população paulista, não tem sido aproveitada, como devera, em suas estupendas possibilidades economicas.

O interessante é que se positiva dentro do proprio territorio mineiro uma disparidade flagrante de municipio a municipio. Alguns com metade da população, em areas menores, produzem mais do duplo de outros. Theophilo Ottoni é um dos mais extensos municipios e o mais populoso, ao passo que *per capita* os habitantes de Jacutinga, São Sebastião do Paraiso, Uberabinha, Guaxupé, Varginha e muitos outros produzem, em valores reaes, muito mais do que os localizados naquelle municipio do norte.

Em parte os governos têm sido responsaveis por esse estado de coisas, não distribuindo com equidade os beneficios ao seu alcance, pelas diversas cellulas administrativas.

As facilidades de transportes e de credito constatadas nalguns pontos faltam por absoluto noutros, onde as populações definham entre riquezas incommensuraveis.

O exodo das populações do norte de Minas para as terras paulistas é feito em jactos continuos, pelo ramal de Pirapora. Os emigrantes fazem pela Central do Brasil o percurso até Bello Horizonte e dali buscam São Paulo pela Oeste de Minas, cortando depois o Triangulo ou a Mogyana, formando de ha muito uma nefasta corrente de despovoamento, mascarada pelos agentes dos fazendeiros paulistas como oriunda dos sertões bahianos.

Esses agentes illudem as autoridades mineiras, mesclando as levas de habitantes do norte do Estado com trabalhadores ruraes contratados na região bahiana, ao longo do São Francisco.

O exodo não póde ser evitado pela violencia, por serem homens livres, que justificam tornarem-se egressos de seus torrões, com a melhor retribuição de seu trabalho nas fazendas de São Paulo. Emquanto vivem como parias nas glebas de nascimento pódem ir alcançar fortuna nos latifundios que erroneamente adoptam a monocultura caféeira, de consequencias ruinosas, em futuro não mui remoto, como occorreu na Amazonia com a illusão negativa da *hevea*.

Estudando-se as causas determinantes dessa disparidade de valores economicos, tira-se a illação de que a carencia de credito surge em primeiro plano.

Em muitos Estados o productor como o commercio exportador, ainda que em face de productos sem similares como a balata, o guaraná, o babassú, a cêra de carnaúba, etc., são forçados a vendel-os, sem tardança, ao comprador estrangeiro, pelo preço imposto pelo jogo de interesses das bolsas européas e norte-americanas. O café póde impôr o seu preço ás pautas das praças importadoras, quando os demais productos nacionaes são adquiridos deante do calculo dos corretores de além-mar. Com o café verifica-se que as cotações diarias são calculadas em mil réis, ao passo que com todos os outros productos dá-se o inverso. São calculados em dollars ou esterlinos, feita depois a conversão, no acto da compra.

A lei economica da offerta e da procura está revogada em diversos mercados brasileiros... Producção limitadissimas ante o augmento crescente do consumo, como a da balata, do guaraná, da cêra de carnaúba soffrem depreciações só explicaveis pelo abandono em que vivem os impotentes productores.

Houvesse facilidade de credito, o productor não seria forçado a entregar suas safras ao mandonismo imperativo dos centros de consumo estrangeiro. Onde ha relativo credito constata-se que os resultados são lucrativos. O assucar sergipano, alagoano, parahybano póde ser egual ou superior ao produzido pelos usineiros de Pernambuco, mas como no Recife ha mais credito, ao alcance dos primeiros vendedores, as safras pernambucanas não ficam em pé de egualdade com as desses outros Estados, que se arrastam á mercê do comprador.

Mesmo com as difficuldades de transportes, caso houvesse credito capaz de supprir as necessidades de momento, não seria uma realidade essa anomalia economica.

Depois da carencia de credito, manifesta-se como factor imperioso da disparidade dos valores economicos a diversidade de tributação. Os impostos cobrados pelos Estados não obedecem a uma uniformidade. Entre os municipios variam tambem os tributos sobre os mesmos productos ou ramos de negocios.

Os congressos de municipalidades deveriam incluir nos seus programmas theses visando a uniformização dos impostos, como seria vantajoso conseguir-se entre Estados que produzem os mesmos generos de commercio uma tributação nivelada por absoluta egualdade.

O que existe é a conservação de impostos diversos, procurando todos aggravar os males das producções de outros, instituindo o malfadado imposto de consumo interestadual, numa guerra sem fim, como se fossem paizes rivaes.

No dia em que o custo da producção fôr nivelado em todo o territorio nacional, quando o credito espalhar-se, sem usura, de norte a sul, e o trabalho auferir os mesmos resultados em todas as regiões, teremos attingido a uma etapa de franca e positiva grandeza economica.

Combater a disparidade dos valores economicos nos diversos Estados, afigura-se-nos obra tão patriotica como a disseminação do ensino e da defesa nacional.

Augusto Pamplona

No mundo politico

Um discurso do sr. Assis Brasil

PORTO ALEGRE, 29 (A. B.) — Um dos discursos mais applaudidos, entre os que foram pronunciados pelo sr. Assis Brasil, foi o de agradecimento á manifestação que lhe foi offerecida em Passo Fundo.

Nesse discurso, o sr. Assis Brasil discorreu sobre a acção do Partido Libertador, falando sobre as suas finalidades e sobre o programma synthetizado na formula "representação e justiça". O chefe libertador frisou que no nosso regimen se encontra tudo o que é necessario para o verdadeiro regimen republicano.

Disse ainda que no Partido não se cogita de individualidades, mas de idéas, declarando serem os seus partidarios eguaes aos adversarios politicos, havendo differença apenas nas idéas.

Nessa ordem de considerações, em dado momento, o sr. Assis Brasil disse que os libertadores deveriam suffragar para presidente da Republica aquelle que, embora fosse de facção diversa, adoptasse o principio da "representação e justiça".

Eleições em Alagôas

MACEIÓ, 29 (A. A.) — Realizou-se em todo o Estado a eleição federal para senador, sendo muito votado o deputado Costa Rego.

Foram tambem votados os senadores estaduaes monsenhor Manoel Capitolino Carvalho, drs. João Firmino Reis, Luiz [illegible] Carlos Albuquerque, coronel Manoel Messias Gusmão e Francisco Cavalcante, todos candidatos do Partido Democrata.

Como vão as coisas na Bahia

Nestes ultimos vinte dias têm-se dado coisas interessantes na politica bahiana. O sr. Vital Soares, tendo promettido tanto garantir a representação das minorias, acabou deixando dois logares de deputados á opposição, numa Camara de quarenta e dois, o que positivamente é uma pilheria...

Depois disso, o governo parece que se arrependeu e até os dois pobres logares reservados á minoria não serão mais conservados, ao que se diz, tendo se arranjado dois candidatos para simularem de opposicionistas e serem dados como eleitos.

Sempre relutamos em acreditar nessa farça, mas, tambem, se isso se der, a situação dominante na Bahia terá se desacreditado perante a opinião publica...

O sr. Antonio Carlos e Bernardes

Diz um telegramma de Minas que o governo do Estado decretou feriado o dia da chegada de Bernardes a Bello Horizonte, sendo assim, em pleno sabbado, suspenso o expediente de todas as repartições publicas...

Como se taes homenagens fossem, porém, ainda poucas, accrescenta o despacho que o prefeito da cidade poz á disposição do reprobo um automovel official, no qual Bernardes poderá locomover-se, na capital do seu Estado, sem despender do seu bolso um ceitil em gazolina...

E' uma pilheria querer attribuir taes coisas, como quer o telegramma, aos secretarios de Estado e ao prefeito de Bello Horizonte. O secretario do Interior não se animaria a fazer um feriado sem a audiencia do presidente do Estado, e o sr. Christiano seria incapaz de dar um espirro sem pedir licença ao sr. Antonio Carlos, muito menos de pôr á disposição do Calamitoso o automovel da Prefeitura, sem ouvir, antes, o seu chefe.

Por isso mesmo, essas extranhas homenagens do sr. Antonio Carlos a Bernardes são muito de admirar, no momento em que tanto se vinha dizendo que aquelle Andrada não queria mais negocios com o homem funesto que fez tantas desgraças desencadear sobre o Brasil.

Afinal, em ultima analyse, parece que os dois estão mesmo identificados.

O Ceará e a successão presidencial

FORTALEZA, 29 (A. B.) — A proposito da successão presidencial da Republica, o diario *Gazeta de Noticias* pretende que seria o caso do Ceará tentar alguma coisa.

Segundo esse jornal, o presidente Mattos Peixoto poderia ser indicado para vice-presidente, desde que seria difficil que Pernambuco ou Bahia, por exemplo, tivesse o seu chefe de governo escolhido sem suscitar opposições dentro do proprio Estado. Quanto ao sr. Mattos Peixoto, a situação se apresentava mais favoravel, contando elle com as sympathias e a solidariedade das duas correntes politicas que predominam no Estado "e poderia apparecer aos olhos dos partilhadores da opposição como uma força armada de dez deputados e tres senadores, tendo como infantes cerca de 40.000 eleitores".

Botafogo e Copacabana

O Instituto La-Fayette (Departamento Mixto), á Praia de Botafogo 348, acceita matriculas para o Jardim da Infancia, curso primario, admissão, curso secundario seriado e parcellado e curso commercial, reconhecido e fiscalizado pelo governo da União. (5108)

A Vida Social

A cigana de olhos verdes

Attendendo ao pedido que me fizera pelo telephone uma das mais lindas creaturas do Rio de Janeiro, fui vel-a no pittoresco arrabalde em que móra. A noite era de uma belleza fóra do natural. A cidade lá em baixo, cintada de ouro, mexia como um polvo luminoso os tentaculos immensos. Cá em cima o luar escorria das grandes arvores seculares pondo no silencio uma suave melancolia embaladora.

Ella esperava-me no alto da escadaria. Ao ver-me, ergueu-se. A sua figura banhada pela claridade de uma lampada pendente do alto, tinha a serena attitude dessas imagens immateriaes que a fantasia inventa e que a mão não ousa tocar.

— Pedi que viesse, meu amigo, para dar-me alguns conselhos e suggestões. Como V. sabe, o carnaval altera completamente o meu programma de vida. Quando elle está para chegar, sinto que o coração me salta no peito como o granulo de um guizo. Aqui não chegam os sons dos clarins carnavalescos; aqui não se sabe a algazarra dos primeiros foliões que cruzam as ruas em automoveis; mas eu adivinho que elle se approxima, porque o coração m'o diz. Este coraçãozinho é um callo que annuncia chuva... Por isso tinha necessidade de ouvil-o. Pretendo ir ao baile dos Artistas, e confio a sua opinião.

— Mas a minha opinião não vale mais nada. Estou velho...

— Desses velhos preciso eu.

— E num sorriso, que era toda uma primavera que esvoaçasse, continuou:

— Quero que veja as duas fantasias que mandei fazer. Não são inteiramente differentes uma da outra. A primeira daria margem a commentarios galantes, porque é de poucas roupas. A segunda provocaria alguns galanteios amorosos, porque é um pouco romantica. Com a primeira, eu poderia dansar a dansa das bayaderas, com uma serpente enroscada a um braço. Com a segunda, teria que dizer versos, contando uma vida errante que bem desejaria ter tido. Um pandeiro cheio de fitas, um sorriso cheio de seducção. Espere um pouco. Eu já volto.

E afastando com a pequenina mão de setim a cortina escarlate, desappareceu.

Accendi um cigarro e pensei no destino dessa mulher de trinta annos. Nunca me pareceu tão bella e tão nova. Conheci-a creança ha dez annos. Continúa creança com trinta. E' um milagre que só a belleza póde provocar, porque a belleza não envelhece. Emquanto o Carnaval me dá impressão de um espelho deante do qual lamento as primeiras rugas, nella acordam todas as alegrias adormecidas. Mulher é um bichinho que ninguem comprehende... Entrega-se a um peccado qualquer e não ha força que a conduza a outro caminho. Ha de ser sempre aquillo.

Ella acordou-me com a sua risada de crystal partido. Deante de mim surgiu semi-barbara, quasi núa, cheirando a sandalo, com uma serpente viva a enroscar-se do braço ácima.

— Me voilà! Que tal?

Eu não pude dizer nada. Ella comprehendendo a minha surpreza, atirou-se primeiro ao chão, para erguer-se em seguida, num movimento rythmico de braços e de pés, de pernas e de tôrso, dansando a dansa estranha e atormentada das bayaderas. Trinta annos! Que maravilha!... E dansou, e dansou, até cahir exhausta sobre o tapete...

Fechei os olhos para continuar a vel-a em memoria. Não sei quanto tempo durou o encantamento. Quando abri de novo os olhos, uma cigana fina e decotada tocava um pandeiro cheio de fitas de mil côres. A roupa quasi em farrapos, os olhos verdes mergulhados numa melancolia de fazer sonhar... Cantava coisas que me eram familiares:

Cigana! Os teus olhos verdes,
Da côr das aguas do mar,
Me dão desejos, cigana,
Desejos de te matar.

Vou correr mundo comigo,
Só para te ver bailar...

Quando voltei á cidade, tonto de deslumbramento, o luar entre as arvores parecia um pandeiro abandonado, todo envolvido de fitas...

JOÃO DA AVENIDA.

A gravura dos cem florins

Ao contrario dos demais artistas de renome, o grande Rembrandt era de uma avareza sordida e, como as suas obras tinham uma extrema popularidade, sem que trabalhava em madeira, elle tinha o cuidado de fazel-as annunciar a todo mundo, para interessal-o e intrigal-o o mais possivel, afim de levar ao paroxismo a impaciencia de seus innumeros admiradores e disso tirar o melhor partido possivel.

Quando Rembrandt gravou a celebre plancha de "Christo Curando os Doentes", usou do estratagema ordinario, e, como de ordinario, houve grande impaciencia pela obra promettida.

Entre seus muitos admiradores apaixonados, achava-se um illustre personagem estrangeiro que, tendo de partir e desejando levar comsigo um exemplar da famosa gravura em questão, foi, na vespera do embarque, fazer uma visita ao celebre gravador para obter o que desejava.

Mas, para seu grande desapontamento, viu que a plancha não estava ainda terminada. Não lhe faltava, porém, em verdade, senão alguns detalhes de pouca importancia.

O artista, entretanto, não quiz divulgar sua obra antes de estar definitivamente completa, e o viajante teve de pedir, supplicar, implorar com todo o interesse as primicias da posse.

O gravador mostrou-se inflexivel, embora o amador se offerecesse, finalmente, para cobrir a plancha de florins de ouro, afim de levar o precioso exemplar.

Para resistir á semelhante proposta, era preciso ser mais desinteressado do que era Rembrandt...

Ao cabo de meia hora de negociações, o artista capitulou á seducção...

O comprador cumpriu sua promessa e, como foram necessarias cem moedas para cobrir a linda obra de arte, a gravura do "Christo Curando os Doentes" foi chrismada com o nome pittoresco de "Gravura dos Cem Florins"...

Para o album de Mademoiselle...

EXHORTAÇÃO

Soffre, mas não declines da confiança,
Que sereno pezette no futuro.
Se és bom, tens o caminho mais seguro:
O bem é uma subida que não cansa.

Soffre, que o soffrimento é uma espe-[rança
Em quem deseja revelar-se puro.
— Que fôra o claro, se não fôra o [escuro?
Sem soffrimento a gloria não se al-[cança.

Não te assustem pedradas. Olha o [mundo
Com os olhos virgens dos relampagos da [ira.
Vê que o solo, ferido, é mais fecundo.

E, se tens nalma o Céo, por que te-[mel-as!
As pedras que o homem contra Deus [atira,
Ao contacto do Céo, tornam-se estrellas.

LUIS CARLOS.

Bailes á fantasia

A directoria do America F. C. está vivamente empenhada em dar ao seu tradicional baile de carnaval, um brilhantismo nunca attingido pelas reuniões á fantasia realizadas em annos anteriores. Marcado para o proximo dia 7, quinta-feira, o baile de carnaval do club campeão da cidade, já se iniciaram os preparativos para o grande acontecimento social e elegante, com a ornamentação e decoração especial da séde, e cujos trabalhos estão entregues ao bom gosto e á fina sensibilidade artistica de Luiz Peixoto e Raul de Castro, duas figuras de relevo na arte brasileira. A commissão que dirige a festa está constituida pelos srs. Antonio Avellar, Henrique Alves e Gabriel Nascimento, tres nomes que são tres garantias para o exito de qualquer iniciativa. Além da ornamentação artistica propriamente dita, com as suas allegorias carnavalescas, a séde do America receberá uma illuminação profusa, offerecendo aspectos verdadeiramente deslumbrantes. O hall de entrada receberá uma decoração toda especial, impressionando magnificamente pelo conjunto e pelos effeitos de luz.

A directoria do America instituiu tres premios de valor para fantasias, um para a fantasia de mais arte, outro de mais gosto e um terceiro para a de mais espirito. Haverá um "cotillon" com riquissimas prendas que a commissão encommendou nos Estados Unidos expressamente para esse fim. Além disso, mais de 100 premios serão sorteados no salão entre as adeptas do campeão. Duas orchestras tocarão durante a festa, uma de tangos e outra de musicas vivas e alegres. O baile será iniciado ás 10 1|2 da noite e terminará ás 4 horas da manhã. A directoria do America lembra aos socios do club as disposições regulamentares relativas ao ingresso na séde, que serão observadas com o maior rigor.

— Conforme temos noticiado, continua em grandes preparativos o Club Central, de Nictheroy, para o sumptuoso baile de carnaval que o mesmo vae realizar em sua séde na noite de 6 de fevereiro proximo. Como todos os annos, esse baile constitue a nota predominante do carnaval da visinha cidade, reinando em torno delle, como é natural, a maior animação e devendo a elle comparecer toda a alta sociedade fluminense.

O club apresentar-se-á com alegre ornamentação e bellissima illuminação, tocando as orchestras dos Oito Batutas e American Jazz. Será assim um acontecimento mundano na visinha capital. A directoria avisa que não haverá expedição de convites. Traje: fantasia de luxo, casaca, smocking ou branco.

— Domingo de carnaval o Botafogo realizará na sua séde, um baile á fantasia. Os socios terão ingresso mediante a apresentação da carteira de identidade e do recibo relativo ao mez de fevereiro vindouro, podendo fazer-se acompanhar sómente de senhoras de suas familias, nos termos dos estatutos, isto é, mãe, esposa, filhas solteiras e irmãs solteiras, e cujos nomes constem da respectiva carteira. Para perfeita observancia desta disposição, a directoria usará, á entrada, do maior rigor, devendo aquelles que ainda não possuem a carteira de identidade, remetter, com a maxima urgencia, seus retratos á thesouraria, afim de ser a mesma extraida.

Os salões de festas e restaurante, bem como outras dependencias da séde, estão sendo finamente decorados por um dos mais conhecidos artistas no genero, e, para maior brilhantismo do baile, tocarão quatro orchestras, sendo duas em cada salão, entre ellas as dos maestros Simon, Rodrigues e os Oito Batutas.

As mesas para a ceia achar-se-ão dispostas em torno do salão de restaurante e no hall do bar, podendo ser reservadas desde já, na gerencia do club, mediante o pagamento de 30$000 por pessoa. Durante o baile será feito o sorteio de valiosas prendas para as senhoras e senhoritas e tambem profusa distribuição de brindes carnavalescos. Não haverá convites e o traje será a rigor ou fantasia, para as senhoras, e casaca, smoking, branco a rigor ou fantasia, para os cavalheiros, não sendo permittidas as fantasias de marinheiro, apache e outras semelhantes, bem como o uso de mascaras.

O verão em Petropolis

Petropolis, 29, (A. B.) — O verão este anno aqui é considerado um dos mais concorridos de que ha memoria. As chuvas, que são constantes e pesadas, detêm em casa os veranistas, mas quando faz sol a cidade se enche.

E' extraordinario o numero de creanças que se agglomeram nas praças, que passam nos automoveis de familias; muitas, montando pequenos cavallos, fazem, mesmo, footing na estação.

Tem sido tambem fóra do commum a affluencia de automoveis guiados por senhoras e mocinhas. Até agora o unico desastre foi produzido por um morador da cidade, involuntariamente.

Acham-se replectos todos os hoteis. As casas de aluguel foram, tambem, quasi todas occupadas, ficando vasias sómente as que são tidas por inhabitaveis. A procura fez augmentar espontaneamente os preços de diarias nos hoteis e de aluguel das vivendas. Não obstante, a procura de aposentos continua, e lamenta-se que não haja mais accommodações, porque pessoas que ha muito tempo não veraneavam em Petropolis, subiram em 1929.

O commercio é que pouco tem lucrado: pouco augmentaram os negocios, apezar do accrescimo da população. Explica-se isso pelo facto de muita gente se abastecer no Rio.

Attribue-se a concorrencia deste anno á nova estrada de rodagem, que é muito bella e permitte fazer a viagem do Rio com economia de tempo, comparada com a de trem. Dá-se mais, que grande numero de veranistas deste anno são proprietarios de automoveis, e está sendo um dos prazeres da estação ir e vir pela Rio-Petropolis, em logar da Leopoldina. Ha, entretanto, quem entenda que influiram para maior procura de Petropolis, desta vez, as noticias da imprensa sobre a febre amarella no Rio. Como quer que seja, a cidade está cheia. Apenas, ao contrario de annos de menos affluencia, é relativamente pequena a animação das ruas, havendo a funccionar dois dos mais antigos clubs, mas quasi despovoados.

Casa Marcillo Dias

O presidente do Estado do Pará enviou ao vice-almirante Souza e Silva a quantia de 10:000$000 como contribuição do mesmo Estado, para auxiliar a construcção da Casa Marcilio Dias.

Fica elevada assim a 399:000$000 a importancia até esta data angariada para aquelle fim.

Collação de gráo

A commissão de doutores em philosophia da Faculdade de Philosophia que não tem medido esforços para que a ceremonia da collação de gráo no proximo dia 2 de fevereiro tenha o brilhantismo esperado pela natureza do acto, esteve hontem no palacio do Cattete, no Ministerio da Justiça e na Academia Brasileira de Letras, em convite ás respectivas autoridades para assistirem á referida solennidade.

Conclusão de curso

Completou o curso da Escola Normal desta capital, com brilhantes notas em todas as materias, a senhorita Olga Moreira da Silva Lima, filha do dr. Julio Moreira da Silva Lima, funccionario do Tribunal de Contas.

Dr. J. W. Tarboux

Pelo "American Legion" regressa hoje aos Estados Unidos, o conhecido educador professor J. W. Tarboux, antigo director do Collegio O Granbery, de Juiz de Fóra. Os antigos alumnos do reputado estabelecimento de ensino, muitos dos quaes conhecidos medicos, advogados e commerciantes residentes nesta capital, acompanharão a bordo o illustre educador americano, devotado amigo do Brasil, onde residiu durante cerca de 40 annos.

O embarque do dr. J. W. Tarboux será ás 4 horas, no Cáes do Porto.

Natalicios

O nosso antigo companheiro de redacção Martinho Caldas, vê passar hoje sua data natalicia, cercado pela affeição dos seus amigos e companheiros de trabalho. Intelligente, activo e dedicado, dotado de genio sempre alegre, impoz-se á amizade e á consideração de quantos o conhecem e se regosijam pela passagem do seu anniversario natalicio.

— Faz annos hoje d. Elza Meyer, esposa do sr. Diogo F. Meyer.

— O menino Raul, filho do tenente Carlos Fonseca, terá o dia de hoje repleto de alegrias por ser a sua data natalicia.

— A senhorita Diva, filha do sr. Bento de Magalhães Machado, receberá hoje muitas homenagens das suas amigas, por ser a sua data natalicia.

— Passa hoje o anniversario natalicio do sr. Octavio Baptista Figueira, conhecido contador nesta praça.

— Faz annos hoje d. Lycia Martins Tinoco, esposa do sr. Antonio Martins Tinoco.

— O menino Tito, filho do sr. Alvaro de Souza Reis, terá hoje o dia repleto de alegrias por ser a sua data natalicia.

— Faz annos hoje d. Isabel Velloso, esposa do sr. Luiz Velloso.

— A menina Hebe, filha do sr. Paulo Pereira, faz annos hoje.

— Passa hoje o anniversario natalicio do dr. Oscar Lima.

— Transcorre hoje o anniversario natalicio do capitão Luiz Antonio Gomes.

— O dr. Eugenio Damasceno Vieira receberá hoje muitas felicitações dos seus amigos pela passagem da sua data natalicia.

— Faz annos hoje o sr. Jaime de Mesquita, commerciante nesta capital. Em sua residencia em Sta. Thereza, receberá o anniversariante as felicitações do circulo de suas amizades.

— Passa hoje a data natalicia da senhorita Marina, filha do dr. Mario Newton de Figueiredo, advogado no fôro desta capital.

— Faz annos hoje o capitão Alberto Galdino Leal, funccionario dos Correios.

— A galante Wanda, filha do sr. Antenor Ferreira de Mello, funccionario do Diario Official, faz annos hoje.

— Passa hoje o anniversario natalicio de d. Adelia de Abreu, esposa do sr. Pedro de Abreu Junior.

— Faz annos hoje o menino Helio, filho do coronel Carlos de Araujo.

— O lar do dr. Salvador Antonio Roussomano, auxiliar do Estado Maior da presidencia da Republica, e de sua senhora, d. Marina Nunes Pereira Roussomano, está hoje em festa pela passagem do primeiro anniversario do seu filhinho Victor Henrique.

— Faz annos hoje o sr. Edgard de Moraes Sá, do nosso commercio.

— Faz annos hoje d. Bernardina Azeredo, esposa do senador Antonio Azeredo, vice-presidente do Senado.

ANTARCTICA
CHOPPS E CERVEJAS EM CARRAFAS
Teleph. C.-527-2994-2993-848
(18053)

Nascimentos

Foi enriquecido o lar do sr. Jayme de Azevedo Athayde e d. Dinorah Cintra Athayde, com o nascimento de mais um filho, que receberá na pia baptismal o nome de Gilberto.

— A sra. Maria do Carmo e o sr. João Balthasar participam-nos, gentilmente, o nascimento do seu primogenito Ayrton.

— Vilma é o nome da interessante pequenita que veio encher de alegria o lar do sr. José Teixeira Novaes Filho e de d. Hilda de Almeida Novaes, da nossa sociedade.

Noivados

Com a senhorita Nair de Oliveira, filha do sr. Manoel de Oliveira e de d. Virginia Gomes de Oliveira, contratou casamento o sr. Aristoteles Nunes, filho do sr. Manoel de Oliveira Nunes e de d. Luiza da Silva Nunes.

Casamentos

Realiza-se hoje, o casamento do distincto joven Fernando Peroni, filho do sr. Guido Peroni, reputado commerciante desta praça, com a senhorita Rosina Pellegrini. O casamento será celebrado em Petropolis, na residencia dos paes da noiva, á Avenida 15 de Novembro n. 330, ás 15 horas, seguindo os nubentes, após as cerimonias, em viagem de nupcias para São Paulo.

— Realiza-se hoje o casamento da senhorita Aurora Quaresma, filha da viuva Quaresma, com o dr. Nelcio Dourado Lopes, engenheiro, filho da viuva d. Maria Dourado Lopes.

Os actos religioso e civil serão effectuados na residencia dos noivos, á rua Therezinha de Jesus n. 1, sendo padrinhos, no civil, por parte da noiva, o dr. Alejandro Baldassini e sua esposa, d. Iza Baldassini, e por parte do noivo, o dr. Everardo de Miranda Carvalho e sua esposa, d. Carlota de Miranda Carvalho, e no religioso, por parte da noiva, a viuva sra. Quaresma e o sr. José Fernandes de Mattos, e por parte do noivo a viuva sra. Maria Dourado Lopes e o dr. Adolpho Dourado Lopes. As cerimonias terão logar ás 4,30 e 5 horas, respectivamente.

Visitas

Na impossibilidade de procurar-nos pessoalmente, como era do seu desejo, o capitão de fragata Costa Palma, commandante do navio escola argentino "Presidente Sarmiento", commetteu essa incumbencia ao addido naval á embaixada do seu paiz, o capitão de fragata J. M. Gugliotti, que hontem se desobrigou da commissão.

E com muita gentileza, o distincto official da nação amiga nos fez sentir que ao seu collega commandante da "Presidente Sarmiento" foram muito sensiveis as justas referencias, com que o "Correio da Manhã" registrou a permanencia da linda fragata nas aguas da Guanabara.

Jantar dansante

A directoria do Botafogo F. C., á vista do enthusiasmo que tem despertado os jantares dansantes ultimamente realizados, resolveu organizar, para o proximo domingo, 3, um outro, marcando-se para inicio e final do mesmo ás 20 horas e 1 hora, respectivamente.

Uma orchestra far-se-á ouvir na execução das ultimas novidades musicaes. Durante as dansas, que se seguirão ao jantar, realizado já em pleno dominio de Momo, serão permittidos os confettis, lança-perfumes, serpentinas e outros brinquedos congeneres. A entrada dos socios será feita mediante a apresentação da carteira de identidade e do recibo n. 1 ou 2, podendo vir acompanhados de senhoras de suas familias, nos termos dos estatutos, e cujos nomes se encontrem registrados nas respectivas carteiras, não sendo permittido o ingresso a menores.

As mesas desde já podem ser reservadas, na gerencia do club, desde que feito o pagamento adeantadamente. O traje será o commum.

DR. JAYME POGGI, de volta de Norte America e Europa reabriu consult. 5 Rua do Carmo. **Cirurgia geral:** utero, estomago, vesicula, prostata, etc. **Cirurgia plastica:** correcção de rugas, seios, ventre, nariz, orelhas, ossos, cicatrizes, etc. Phone C. 0490, das 3 em deante, salvo ás quartas.
(0519)

Conferencias

Realizar-se-á proximamente uma série de conferencias nesta capital, sob a egide de Ordem da Estrella, sendo a primeira dellas effectuada pelo proprio organizador nacional, rev. Aleixo de Souza, e tendo por titulo "Os ensinamentos do Instructor do Mundo".

Annunciaremos opportunamente, local, hora e dia.

Reuniões

Realizar-se-á no dia 2 de fevereiro, ás 4 horas, na séde da Sociedade Brasileira de Bellas Artes, á rua Uruguayana n. 62, 2º andar, uma sessão extraordinaria em segunda convocação, para tratar de assumpto de importancia.

Recepções

Amanhã, á noite, a senhorita Haydée Galvão offerecerá em sua residencia uma recepção aos athletas do quadro social do Atlantico Club. Muito relacionada na sociedade copacabanense, é de crer que a recepção deixará recordação aos que a ella comparecerem.

Formatura

Terminou com distincção o curso da Escola Normal, a senhorita Nahyde Martins Teixeira.

Em acção de graças

O sr. José Claro de Menezes Mello, chefe da estação telegraphica de Theresopolis, em regosijo á terminação brilhante do curso que logrou sua filha, senhorita Maria Eugenia Mello, no Collegio Regina Cœli, fará celebrar uma missa em acção de graças, amanhã, ás 9 1|2 horas, na capella do Collegio São Paulo daquella cidade.

Fallecimentos

Falleceu hontem, na Piedade, d. Christina Angelica de Jesus, mãe de d. Dolores Carvalho de Araujo e sogra do dr. Cornelio Rosa de Araujo, membro da Associação Central Brasileira de Cirurgiões Dentistas e da congregação technica da Assistencia Dentaria Infantil.

O sepultamento terá logar hoje, ás 3 horas, saindo o feretro da rua Assis Carneiro n. 137, para o cemiterio de Inhauma.

— Na cidade de Tubarão, em Santa Catharina, falleceu d. Carlota Feuerschutte, esposa do prefeito municipal, dr. Otto Feuerschutte.

Missas

Reza-se hoje, na egreja da Candelaria, ás 10 horas, missa de setimo dia do passamento de d. Alexandrina Cunha da Penna.

— Na egreja de S. Francisco de Paula, serão celebradas amanhã, ás 8 1|2 horas, missas de setimo dia, mandada rezar por sua familia, em suffragio da alma de d. Maria da Gloria Gomes.

Usem sómente a tintura ideal para cabello e barba
AGUA FIGARO
a melhor das melhores, tinge em castanho e preto, conservando o brilho natural do cabello.
(17858)

DESCOBERTO O PARADEIRO DE UM CASAL MUITO PROCURADO

O marido apresentava evidentes signaes de alienação — mental —

São Paulo, 29 (A. B.) — Foi finalmente descoberto o paradeiro do casal Bortolan, que vinha impressionando esta capital e o Rio Grande do Sul pelo mysterio que parecia envolver.

Hontem o delegado de vigilancia e capturas recebeu um telegramma do Rio Grande do Sul, informando que Florentino Borolan e sua esposa Victoria Borolan haviam passado por Marcellino Ramos e desembarcado em Herdizes no Estado de Santa Catharina.

Segundo as informações obtidas pela policia gaúcha, Florentino Bortolan apresentava signaes evidentes de alienação mental.

Aos amigos e parentes do casal foram communicados os resultados das pesquizas.

As melhores taxas de cambio
Banco Boavista
Telephone: NORTE 7193
(4110)

PARA QUE SERVE A SAUDE PUBLICA ?

Diversos moradores da avenida Suburbana, no trecho comprehendido entre as ruas José dos Reis e Marques da Rocha, solicitam, por nosso intermedio, providencias da Saude Publica para que, ao menos por obra de misericordia, mande uma turma de mata-mosquitos fazer uma limpeza nas valas e poças existentes no referido local, que está transformado em verdadeiro fóco de mosquitos. Com a actual situação (a da febre amarella) é facil de se calcular a angustia dos referidos moradores. Ahi fica registrado o appello.

Dois ladrões processados por — vadiagem —

Em diligencia pela sua zona as autoridades do 15º districto prenderam os conhecidos ladrões Arthur de Oliveira, vulgo "Arthur Marinheiro" e Manoel Teixeira da Silva, vulgo "Caboclo Bufalo", que foram encontrados a perambular pelas ruas daquelle districto, provavelmente planejando algum "trabalhinho".

Como não tivessem sido presos em flagrante os dois larapios foram processados por crime de vadiagem, sendo mandados, hontem, para a Detenção.

USEM
Sabonete
EUCALOL
á base de
EUCALYPTO
(17861)

Veiu a morrer o lavrador ha dias aggredido a foice

Noticiamos o crime. Lavradores em Tury-Assú, Virgilio Francisco da Silva e Fausto de tal, inimizaram-se por uma questão de terras e o segundo, tirando um criminoso desforço sobre o primeiro, atacou-o covardemente a foice, ferindo-o gravemente.

Removido para o Hospital de Prompto Soccorro em estado gravissimo, Virgilio ali falleceu hontem.

O seu cadaver foi removido para o necroterio.

Seductor denunciado

O juiz da 5ª vara criminal recebeu a denuncia offerecida contra Eduardo Faria, accusado de ter desviado uma menor.

Capital Federal
50:000$000 por . . . . 4$500
fracções $900
e M. G.
2 do 100:000$000 por . . 30$000
Dia 31 S. C. 50:000$000
por . . . . 15$000
e R. G. 200:000$000 por . 50$000
FEVEREIRO
Dia 1 S. P. 100:000$000
por . . . . 30$000
E. R. 30:000$000 por 2$400
Dia 2 — Sabbado
Capital Federal
200:000$000 por 18$000
fracções 1$800

A's segundas, terças, quintas e sextas, planos populares da CAPITAL FEDERAL de 20:000$000 por 1$800 fracções $900

REMETTEMOS BILHETES PARA QUALQUER PONTO DO INTERIOR, sendo todos os pedidos attendidos e despachados no mesmo dia do recebimento. Para pedidos ou quaesquer informações que promptamente satisfaremos, queiram dirigir-se á F. Guimarães & Filho, Ltda. Rua do Rosario, 71. Caixa Postal, 1273

ACEITAM-SE AGENTES E CORRESPONDENTES, E EFFECTUAM-SE FORNECIMENTOS NAS MELHORES CONDIÇÕES DO RAMO.

CASA Guimarães
Rua do Rosario, 71
(Canto do B. das Cancellas)
(5158)

Viaja no "Lipari" um alto funccionario do Ministerio dos Trabalhos Publicos de — França —

O "Lipari", vindo de Hamburgo e tendo escalado em portos francezes, aportou, hontem, á Guanabara.

Depois de receber a visita regulamentar das autoridades maritimas, o paquete francez atracou ao Caes do Porto, onde se effectuou o desembarque dos poucos passageiros, que se destinavam ao Rio.

Conduz o "Lipari" muitos passageiros para Montevidéo e Buenos Aires, notando-se entre elles o sr. Jean Delille, alto funccionario do Ministerio dos Trabalhos Publicos de França.

O sr. Delille vae á capital argentina, afim de, em missão do seu governo, tratar de questões attinentes ao turismo, devendo, quando de regresso, ficar alguns dias no Rio, com o mesmo fim.

Loteria de Minas
A que distribue maior percentagem em premios
HOJE
2 premios de
100:000$000
NUM SO' SORTEIO
por
30$000
(7348)

A ESTRADA RIO-PETROPOLIS

A estrada Rio-Petropolis, apezar do trabalho das turmas de conservação, mostra vestigios das recentes chuvas. Nota-se, principalmente na parte da baixada, a presença de muita lama, o que difficulta bastante o transito.

As turmas que se empregam no trabalho na Rio-Petropolis, soffrem naturalmente com este estado de coisas, pois trabalham diariamente, das seis da manhã, ás sete da noite, e sem receberem os extraordinarios que lhes são devidos!

Esperamos que as autoridades competentes lancem os olhos sob taes irregularidades.

INSPECTORIA DE AGUAS — E ESGOTOS —

Requerimentos despachados hontem:

Agua — José Duarte Seraphim Costa, Standard Oil Company of Brasil, The Leopoldina Railway Cia. Ltda., Gastão Martins Gonçalves. — Deferido.

Elvira Costa Traide. — Compareça ao 2º districto.

S. A. Chapeu Mangueira, Anna Monteiro T. Ferreira, Antonio G. T. Dantas. Tranfira-se.

Manoel F. Joaquim Pereira. — Indeferido.

José Barbosa, José Maria Ponte, Sebastião G. Ribeiro. — Concedo prorogação de 15 dias.

Miran Latif, Miguel T. do Monte. — Compareçam á 3ª divisão.

Companhia Suburbana de Terrenos e Construcções. — Compareça á secção de expediente.

Vicente Duraute, Maximo Cervino, Joaquim Soares Pereira, Eduardo Duvivier, Alpheu Gonçalves Quadros. — Certifique-se.

Esgoto — Antonio José Xavier da Silveira, Antonio Corrêa Botelho, Amelia Garcia Gomes, Emilio Carrera Loureiro, Antonio José Quintino, Joaquim de Souza Moreira Junior, Manoel Augusto Moreira Sabino, José Gaspar da Rocha, Antonio Bernardes do Amaral, Antonio dos Santos Carva, Augusto Leite Silva, João Casemiro da Cruz, James Andrew, Constantino Ribeiro, Luciano Soares, Laudelina Fogaça da Silveira, José da Rocha Pereira, Alberto Benzecenet. — Deferido.

Requerimentos despachados em 29—1—929:

Agua — Alexandrino Boavista Morcoso, Georgette Dariot, José Nassif Daher, Oscar Weincheneck, Antonio Gonçalves da Silva, Manoel C. Martins, Rosa Rodrigues Gomes, Carlos Chagas. — Deferido.

Luiz Fernandes da Silva. — Certifique-se.

Avelino Sanzone. — Compareça á secção de expediente.

Foi atropelado no Alto da — Boa Vista —

Um automovel atropelou, hontem, no Alto da Boa Vista, o pintor Antonio Fernandes de Araujo, de 42 annos, casado e residente á rua Conde de Bomfim n. 1.052, ferindo-o em diversas partes do corpo.

O auto desappareceu após o desastre e a Assistencia foi buscar a victima na Estrada Nova da Tijuca, defronte do n. 35, soccorrendo-a e deixando-a em tratamento na residencia.

Denuncia recebida

O juiz da 5ª vara criminal recebeu a denuncia que aponta o chauffeur, Manoel Rodrigues de Lima como autor da morte de João Barbosa, por elle atropelado.

UM ELEMENTO DE LUCRO PARA O CRIADOR:
Cruzol
novo e excellente desinfectante rural de alto teor, fabricado pela Soc. Anon. do Gaz do Rio de Janeiro,
Extermina rapida e radicalmente Bicheiras, Bernes, Sarna, Piolhos e todos os Parasitas dos animaes, permittindo que o gado se desenvolva normalmente, augmente o peso e as faculdades leiteiras e valorize o couro. Cicatriza as feridas e evita as infecções.
A' venda em toda a parte
Depositarios geraes:—Castro Lopes & Tebyriçá — Av. Rio Branco, 109, 4º—Rio de Janeiro.
(5154)

Correio musical

UMA FESTA FRATERNAL DE MUSICA AMERICANA NA UNIÃO PAN-AMERICANA

Sofia del Campo, Dyla Josetti e Ennio Bologni

Foi uma festa deveras attraente e significativa a que se realizou a 18 de dezembro ultimo na União Pan-Americana, com a collaboração de tres artistas sul-americanos agora em grande relevo naquelle vasto scenario: a

Cantora chilena Sofia del Campo

cantora chilena Sofia del Campo, a pianista brasileira Dyla Josetti e o violoncellista argentino Ennio Bologni.

Mais do que poderiamos commentar, aqui destas longinquas paradas, com dados e informes naturalmente resumidos e incompletos, diz a noticia do jornal "The Star", de Washington, que passamos a transcrever:

"Um grupo distincto de delegados á Conferencia Pan-Americana de Arbitragem, diplomatas e outros membros de destaque dos meios sociaes de Washington assistiram a um brilhante programma musical dado no edificio da União Pan-Americana. Todas as composições apresentadas eram de autoria de compositores das Americas do Norte, Central e do Sul.

O grande final foi, muito a proposito, uma "Saudação ás Bandeiras", com uma bem arranjada combinação das árias nacionaes de todos os 21 paizes do continente, acompanhada cada uma pela elevação da bandeira de cada nação, com a assistencia de pé. Desfraldavam as bandeiras os escoteiros. A musica foi arranjada pelo "Warrant Officer" Theodore Bingert. Essa cerimonia de encerramento foi em seguida a um curto discurso do sr. Leo S. Rowe, director da União Pan-Americana, que recebera os convidados, á sua chegada. O sr. Rowe deu o seu especial apoio á organização do programma e todos os detalhes do mesmo, cabendo a sua elaboração ao sr. Franklin Adams, que é uma autoridade no que diz respeito a musicas e musicos latino-americanos.

O programma foi irradiado pela estação NAA e pela cadeia de Broadcasting Columbia, sendo speaker o sr. Enrique Canova.

Os artistas convidados foram ouvidos, anteriormente, em differentes occasiões, em programmas latino-americanos. Cada um é um excellente executor. A senhora Sofia del Campo, soprano chilena, com Charles Magnan ao piano, promptamente conquistou a assistencia e os seus applausos de enthusiasmo, com o seu primeiro grupo, as duas canções "Corazon", de Carlos Valderama, do Perú, e "El Secreto", de Javier Ranjifo, do Chile. Depois, cantou ella uma canção particularmente interessante, que ainda não houvera sido ouvida nos Estados Unidos, "El Poncho", de Eduardo Fabini, do Uruguay. E apresentou tambem uma aria brilhante e familiar do "Guarany", a popularissima opera de Carlos Gomes.

Dyla Josetti, pianista brasileira, conquistou para si um logar de destaque, na opinião dos apreciadores de musica em Washington, o anno passado, quando exhibiu as suas qualidades, interpretando a pomposa "Fantasia", do compositor americano Gottschalck, que contém variações sobre o hymno brasileiro. mrs. Josetti repetiu essa peça, na festa de agora, sendo ovacionada. Outro trecho seu, de muito colorido, foi a "Galhofeira", de Alberto Nepomuceno. Tocou tambem a "Danza Lucumi", de Ernesto Lecuona, de Cuba, e "Romance", de Arthur Napoleão, ambos suaves e de tempo languido.

Ennio Bologni, argentino, violoncellista, é um magico. Possue capacidade para tirar todo o colorido de tons, em qualquer typo de violoncello, desde o quasi violino ao baixo. Seu dominio de technica parecia, por vezes, tirar surprehendentes conjuntos do instrumento, e o seu pizzicato era fascinante. Tocou dois numeros, ambos composições suas. O primeiro, uma fantasia, dando estranho gosto latino a um punhado de arias norte-americanas favoritas, entre ellas muitas do mestre do folk-lore do sul Stephen Foster. O sr. Bologni tambem tocou "Lembranças da Argentina", reunindo melodias da sua nação, e, attendendo a um bis, a canção popular chilena "Ay, Ay, Ay".

A "United Service Orchestra", alternadamente dirigida pelo capitão Stannard, da banda do Exercito dos Estados Unidos, e tenente Benter, da banda da Marinha, prestou cooperação efficiente á execução das composições latino-americanas. Eram effectivamente barbaras as selecções das duas "suites" de Justin Elli, do Haiti, que abriram o programma e foram seguidas pela primeira selecção do sr. Bologni.

Ambas as "suites" foram dirigidas pelo tenente Benter, que mais tarde apresentou o bello poema "Prometheu", do compositor brasileiro Leopoldo Miguez. Mas essa composição, na realidade, é muito longa, para ser posta num programma tão variado.

O capitão Stannard dirigiu a orchestra no encantador minueto mayano, de Guatemala, arranjado pela sra. Bingert. Parece que ha muito pouca coisa nessa musica typica indigena; todavia, é um numero curto muito attraente. Os interessantes rythmos da "Dansa Yaqui", escripta por Alberto Alvarado, do Mexico, foi outro numero curto mas muito interessante, juntamente com a valsa "Tres Horas da Manhã", baseada em arias melodiosas dos sinos de Buenos Aires, e dada como numero extra. A "suite" tropical "Uma festa centro-americana", de M. de Adalid y Gamero, de Honduras, que já fôra ouvida aqui antes, foi seguida da parte orchestral final — a "Saudação ás Bandeiras."

A PROXIMA TEMPORADA LYRICA POPULAR

Conforme já temos noticiado devem os nossos leitores estar scientes de que nos iremos deliciar com uma temporada lyrica popular no proximo mez de março.

A referida *troupe* deu os seus primeiros combates artisticos em São Paulo, no theatro Municipal e não se saiu mal.

Entre as figuras de maior prestigio do seu elenco assignala-se o baryteno Conrado Tavanti, artista muito festejado nos palcos lyricos da Italia.

Das suas creações mais applaudidas destacam-se o papel de Scarpia, na "Tosca", e o de Gerard, no "Andréa Chénier".

BONITAS COROAS PARA ENTERROS
«A FLÔR DE LIZ»
175, Avenida Rio Branco, 175 — Em frente á Galeria Cruzeiro.
Flores naturaes. Grandes ornamentações para casamentos. Corbeilles e bouquets para noivas. — Telephone Central 5681.
(14923)

CINCO MEZES DE HYGIENE — ESCOLAR —

A reforma da instrucção publica, feita o anno passado, deu grande attenção ao serviços de hygiene escolar, ampliando-os e contribuindo para a sua maior efficacia.

Pode-se ter uma idéa do desenvolvimento desse serviço, contemplando os seguintes dados, que constam do relatorio apresentado ao dr. Fernando de Azevedo, pelo dr. Oscar Clark, encarregado de sua chefia:

Serviço realizado pelos inspectores medicos de Julho a 30 de Novembro de 1928:

Escolas publicas visitadas, 3.049; alumnos examinados, 16.241; fichas sanitarias, 4.385; alumnos afastados, 317; professores examinados, 331; professores afastados, 21; empregados examinados, 65; vaccinações e revaccinações, 2.676; prescripções, 355; visitas domiciliarias, 270; aulas de hygiene, 77, etc., etc.

Serviço dos dentistas, de Setembro a Novembro:

Consultas, 16.960; extracções, 5.828; curativos, 14.332; intervenções preparatorias, 3.062; obturações, 7.788.

Serviço das enfermeiras:

Escolas visitadas, 971; visitas domiciliares, 3.116; alumnos tratados nas escolas, 699; alumnos encaminhados para hospitaes, 148; vaccinações, 1.793.

Porcentagem de alumnos doentes:

Em 4.385 fichas.

Naso-pharynge, 1.840 ou 42 °|°; sub-nutrição, 403 ou 9 °|°,32; syphylis congenita, 881 ou 20 °|°; pelle e couro cabelludo, 91 ou 2 °|°; olhos, 237 ou 5,40; ouvidos, 50 ou 1,14; anemia, 300 ou 6,84; tuberculose, 149 ou 3,40; verminose, 339 ou 7,73; defeitos physicos, 32 ou 0,72, etc., etc.

Do exame desse quadro se deprehende que o trabalho foi intenso nesses cinco mezes de actividade.

O tambor caiu e o acido, derramando-se, queimou alguns — operarios —

A usina do Telegrapho Nacional está situada no 2º pavimento do velho edificio, agora em reforma, da praça 15.

Hontem, á tarde, alguns operarios, por meio de cabos de aço suspendiam, para aquelle andar, um pesado tambor cheio de acido sulphurico quando succedeu romper-se o cabo, rolando o tambor que rachou, na claraboia, despejando todo o seu conteudo. Alguns operarios foram attingidos pelo acido, saindo queimados. Foram elles: Severino Bioess, de 22 annos, residente á rua Pirassununga n. 27, com queimaduras de 1º gráo; Honorio Rodrigues, de 33 annos, residente á estrada de Nazareth n. 408, com identicas queimaduras; José Sylvestre de Carvalho, de 29 annos, residente á rua Itapirú e Oswaldo Ulrickmann, de 22 annos, residente á rua Ramos 23, com queimaduras de 1º e 2º gráos.

Foram todos soccorridos pela Assistencia, sendo que os dois ultimos, cujo estado inspirava cuidados, foram internados no Hospital de Prompto Soccorro.

Prisão de um assassino

Uma turma de investigadores da 4ª auxiliar prendeu, hontem, no Engenho de Dentro, Claudionor Marcellino de Sá, apontado como autor de um crime de morte em Oswaldo Cruz.

Claudionor foi mandado apresentar ás autoridades do 23º districto.

Foi desclassificado o delicto

O juiz da 6ª vara criminal desclassificou de tentativa de homicidio para uso de armas prohibidas, o crime attribuido a Alberto Cabral de Moura.

ONDE VÃO SERVIR OS NOVOS SEGUNDOS-TENENTES DO EXERCITO

Outras classificações, entre as quaes as dos aspirantes — a official —

Foram classificados nos corpos abaixo os segundos tenentes:

Da arma de cavallaria — No 1º regimento de cavallaria divisionaria (Cap. Fed.) Cyriaco Lopes Pereira Filho, Flavio Franco Ferreira, Julio de Castilho achapuz de Medeiros, Pedro Augusto Menna Barreto Filho e Paulo da Silva Leão; no 2º regimento de cavallaria divisionaria (Pirassununga), Benedicto Hamilton Pianchão de Carvalho, Acrisio Faria de Azevedo e Joaquim de Mello Camarinha; no 3º regimento de cavallaria divisionario (Jaguarão), Carlos de Moraes, Luiz Ignacio Jacques Junior e Orlando Izidoro Lage; no 4º regimento de cavallaria divisionaria (Tres Corações), Marcos Fournier e Octaviano Martins Terre; no 5º regimento de cavallaria independente (Uruguayana, Nairo Villanova Madeira; no 1º regimento de cavallaria independente (Boqueirão), Jayme Prestes Pacheco e José Galvão Saldanha de Menezes; no 3º regimento de cavallaria independente (São Luiz), Lafayette de Brito Castro; no 6º regimento de cavallaria independente (Alegrete), Bellarmino Neves Galvão; no 7º regimento de cavallaria independente (Sant' Anna), Itacolomy Lupi Rollim; e no 12º regimento de cavallaria independente (Bagé), Arthur Oscar Loureiro de Souza e João de Deus Nunes Saraiva;

Da arma de infantaria — No 1º regimento de infantaria (Villa Militar), Agildo da Gama Barata Ribeiro, Jayme Ramos Lameira, Luiz Medes da Silva e Silzeno Sarmento; no 2º regimento de infantaria (Villa Militar), José Guiomar Santos, Fernando Rodrigues Peixoto e Ricardo Guterres Valle; no 3º regimento de infantaria (Praia Vermelha), Amilcar Cardoso de Menezes, Armando Lustosa Moreira Barroso Waterloo da Silveira Landin, Jayme Ferreira da Silva, Raphael de Souza Aguiar e Humberto de Moraes Barbosa de Amorim; no 5º regimento de infantaria (Lorena), Arberto Soares de Meirelles, Oswaldo de Carvalho e Frederico Josetti Nunes Dias; no 6º regimento de infantaria (Caçapava), Melchiades da Silva Tavares e Walter de Andrade; no 7º regimento de infantaria (Santa Maria), Anfrisio da Rocha Lima e Antonio Alves da Silva; no 9º regimento de infantaria (Pelotas), Nicolau Fico; no 10º regimento de infantaria (Juiz de Fóra), Alvaro Camargo Xavier de Brito; no 11º regimento de infantaria (S. João d'El-Rey), Hugo Faria e Ivens do Monte Lima; no 2º batalhão de caçadores (Nictheroy), Julio Maximiano Oliver Filho; no 4º batalhão de caçadores (S. Paulo), Luiz Tavares da Cunha Mello e Liberato de Carvalho; no 6º batalhão de caçadores (Ipamery), Eduardo Augusto de Bastos; no 7º batalhão de caçadores (Porto Alegre), Carlos Cordeiro de Almeida e Joaquim Luiz Amaro da Silveira; no 8º batalhão de caçadores (S. Leopoldo), Omar Emir Chaves e Armando Vianna; no 9º batalhão de caçadores (Caxias), Jefferson Cleobulo Pinheiro; no 10º batalhão de caçadores (Ouro Preto), Claudionor Macario dos Santos; no 14º batalhão de caçadores (Florianopolis), Decio Gorresen de Oliveira; no 16º batalhão de caçadores (Cuyabá), João Armindo Corrêa de Costa; no 17º batalhão de caçadores (Corumbá), José do Nascimento Migueis e Samuel de Oliveira Motta; no 19º batalhão de caçadores (São Salvador, Antonio Bendochi Alves e Luiz Ligouri Teixeira; no 21 batalhão de caçadores (Recife), Mario de Barros Cavalcante; no 22º batalhão de caçadores (Parahyba), José Arnaldo Cabral de Vasconcellos; no 23º batalhão de caçadores (Fortaleza), Jehovah Motta; no 24º batalhão de caçadores (Maranhão), José Ribamar Maciel Campos e Anacleto Tavares da Silva; no 26º batalhão de caçadores (Belém), Octavio Ismaelino Sarmento de Castro; no 27º batalhão de caçadores (Manáos), Altevir Soares; no 28º batalhão de caçadores (Aracajú), Humberto Barbosa Pereira; e no 29º batalhão de caçadores (Natal), Aloysio de Andrade Moura.

N.B. — Publicado novamente por ter saido com incorrecções.

— Foram clasificados:

No quadro de intendentes de guerra — capitães Raul Dias de Sant' Anna, na Escola de Intendencia (Cap. Fed.) como adjunto, João Augusto de Siqueira, no serviço de intendencia da 7ª região militar (Recife), e Alfredo Marinho Ravasco, no da 8ª região militar (Belém), como adjuntos, Felippe Marques, José Amado Coimbra e 1º tenente de infantaria Rubens Monteiro Leão de Aquino, no serviço de intendencia da 3ª região militar (Porto Alegre);

no quadro de administração — aspirantes a official João Eleutherio Nunes Ribeiro (2º ten. com.) na Directoria de Intendencia da Guerra; Amaro Guilherme de Barros Azevedo, no serviço de intendencia da 7ª região militar (Recife); Oscar Garnier da Silva (2º ten. com.), no Estabelecimento Central de Fardamento e Equipamento (Cap. Federal); Affonso Solano de Oliveira, na 1ª companhia de administração (Cap. Fed.); Paschoal Luiz Caetano (2º ten. com.) na 3ª companhia de administração (Porto Alegre); José Jacintho de Camerino, no serviço de intendencia da 4ª região militar (Juiz de Fóra) e Olympio Alves de Siqueira, no serviço de intendencia da 2ª região militar (S. Paulo);

no quadro de contadores — 2ºs tenentes Domingos Barroso da Costa, no 25º batalhão de caçadores (Therezina); Adolpho Epaminondas Barroso, no 2º regimento de cavallaria divisionaria (Pirassununga); Deoclecio Paranhos Antunes, no 3º batalhão de engenharia (Cachoeira), Heli Brissac, no 8º regimento de infantaria (Passo Fundo); José Marques de Carvalho, no 3º regimento de infantaria (Capital Federal); Eurico Dias da Rocha no 14º regimento de cavallaria independente (D. Pedrito); Luiz Pereira de Souza, no 1º regimento de cavallaria divisionaria (Cap. Fed.); Raymundo de Menezes, no 10º regimento de cavallaria independente (Bella Vista); Hermano Vitral Joppert, no 1º grupo de artilharia de montanha (Cap. Fed.); Antonio Rodrigues Palma, no 17º batalhão de caçadores (Corumbá) e Brasiliano Silveira, no 6º regimento de artilharia montada (Cruz Alta);

aspirantes a official Astolpho Ferreira Mendes, no 5º grupo de artilharia de montanha (Valença); Victorio Scheffer, no 9º regimento de artilharia montada (Curityba); Aristomendes Rosa, no 10º regimento de infantaria (Juiz de Fóra); Julio Corrêa Falkenbach, no 3º batalhão de engenharia (Cachoeira); Nelson Côrtes Claro, no 9º regimento de cavallaria independente (S. Gabriel); Hyppolito Brissac, no 3º regimento de cavallaria divisionaria (Jaguarão); Julio Echeverie, no 2º grupo de artilharia de montanha (Jundahy); Adolpho Lazzarotto, no 7º regimento de cavallaria independente (Livramento); Agenor de Carvalho Peiroto, no 13º batalhão de caçadores (Joinville); Nadir Toledo Cabral, no 11º regimento de infantaria (S. João d'El-Rey); Emilio João Speck, no 13º regimento de cavallaria independete (Lavras); Arthur Alvim Camara, (2º tenente commissionado), no 1º regimento de infantaria (Cap. Fed.); Pedro Goes da Silva, no 2º regimento de infantaria (Cap. Fed.); Augusto Xavier dos Santos, no 20º batalhão de caçadores (Maceió); Amphiloquio Cardoso de Araujo, no 8º regimento de infantaria (Passo Fundo); Hildebrando Bayard Mello, no 2º batalhão do 5º regimento de infantaria (Pindamonhangaba); Edmundo Rodrigues (2º ten. com.), na 1ª companhia ferroviaria (Cap. Fed.); José Carneiro Duarte, no 12º regimento de cavallaria independente (Bagé); Sidney Gomes Nogueira (2º ten. com.), no 1º regimento de artilharia montada (Itú); Lamartine Vitral Joppert (2º ten. com.), no 8º batalhão de caçadores (São Leopoldo) e Enéas Benedicto da Cruz, no 10º regimento de cavallaria independente (Bella Vista).

— Foi mandado servir como encarregado do serviço de administração da Directoria de Engenharia, o capitão intendente Leonidas Cardoso.

— Foram transferidos: os segundos tenentes commissionados Waldemar Rocha, do 26º batalhão de caçadores (Belém), para o 20º batalhão de caçadores (Maceió), a pedido, e o contador Benedicto Gabos, do 2º regimento de artilharia montada (Curityba) para o quartel general da 91 brigada de infantaria (Curityba).

— Foi mandado addir á Directoria de Intendencia da Guerra, o major intendente Antonio Felicissimo de Abr...

PARA A UNIFICAÇÃO DA EDUCAÇÃO PHYSICA NO — EXERCITO —

Os sargentos instructores dos tiros e estabelecimentos vão cursar o methodo de educação physica na Escola de Sargentos de Infantaria

Ao chefe do Departamento da Guerra, dirigiu o ministro da mesma pasta um aviso tratando da unificação da educação physica.

Com o fim de diffundir e unificar o methodo de "Educação Physica" adoptado no Exercito, declarou s. ex. áquella autoridade, que todos os sargentos instructores dos Tiros de Guerra e Escolas de Instrucção Militar desta capital, pertencentes ou não ao Q. I., deverão frequentar, no proximo periodo de instrucção, o curso de educação physica da Escola de Sargentos de Infantaria.

O referido curso terá a duração de seis mezes, devendo ser iniciado em primeiro de fevereiro proximo. Nelle se visará aperfeiçoar os conhecimentos dos sargentos instructores com o objectivo de tornal-os capazes de ministrar essa instrucção, qualquer que seja o cyclo dos instruendos — elementar, secundario ou superior.

Os mencionados sargentos, considerados estagiarios e encostados á escola, sómente para os fins dessa instrucção, ficarão, entretanto, sujeitos ao regimen escolar não só no que respeita á ordem didactica, mas ainda quanto á frequencia, julgamento, disciplina e obediencia ás prescripções do seu regulamento.

O julgamento final será dado por notas co ma declaração de habilitado ou inhabilitado para ministrar a educação physica.

O sargento desligado do curso de accordo com o art. 24, do R. E. S. I., por faltas não justificadas ou por castigos disciplinares ou que no fim do curso fôr julgado inhabilitado, incorrerá tambem no artigo 6º, do decreto n.º 12.718, de 20 de novembro de 1917.

DELEGACIA GERAL DO IMPOSTO SOBRE A RENDA

Requerimentos despachados

Ricardo Reveda, fazendo pedido. — Rectifique-se o lançamento, mediante revisão da declaração de renda agora apresentada, mantida a multa, por já ter sido iniciado o processo "ex-officio" de accordo com a circular do Ministerio da Fazenda que trata do recebimento das declarações de rendimentos no exercicio de 1926.

José de Siqueira Villa Forte, idem idem. — Indeferido, nos termos do Regulamento.

Hanes Spieser, pedindo dilatação de prazo. — Indeferido. O prazo solicitado não está previsto no Regulamento.

Internacional Machinery Company. — Cancelle-se o processo instaurado contra a Cia., á vista do que allega, e proceda-se ao lançamento "ex-officio" do imposto devido pelos contribuintes de que se trata.

J. C. Amorim & Monteiro. — A' vista do que allega a firma interessada, annulle-se o processo contra o mesmo iniciado e proceda-se ao lançamento "ex-officio" do imposto devido pelo contribuinte de que se trata.

Sociedade Cooperativa de Responsabilidade Ltd., Banco Commercial e Agricola Suburbano. — Em face de informação do chefe da revisão, archive-se depois de annotado pelo cadastro.

Benitez & Zweiter, pedindo transferencia do imposto para seu nome. — A' vista da informação retro, faça-se a averbação conveniente no Cadastro e archive-se.

Baptista & Campos, reclamando contra o lançamento. — Em face do parecer, indeferido.

CONFERENCIA SANITARIA

De accordo com Departamento Nacional de Saude Publica e a Inspectoria de Propaganda e Educação Sanitaria, realizar-se-á mais uma conferencia da serie do cancer.

Falará o dr. von Doellinger da Graça que dissertará sobre: "O Cancer e suas modalidades" especialmente o cancer do seio e da mamma, e as manifestações da syphilis neste orgão.

A conferencia terá logar na séde da Caixa de Soccorros D. Pedro V, amanhã quinta-feira, e dar-se-á uma segunda no mesmo thema e em continuação, a que será irradiada pela Radio Sociedade, ás 9 horas da noite.

Ramon Novarro
— EM —
Procellas do Coração
Super film Metro Goldwyn Mayer

HOJE HOJE
Até domingo!
— NO —
CINEMA
IDEAL
O Melhor cinema desta cidade

Lewis Stone
— EM —
A Legião Estrangeira
O melhor film da semana

A SUCCESSÃO PRESIDENCIAL

Qual dos brasileiros deve ser o presidente da Republica?

Dentre outros votos hontem recebidos, destacamos os seguintes:

"Ramalho Ortigão dizia que, nas democracias, as opposições costumavam ter o mesmo programma de acção dos governos aos quaes combatiam: combatiam-nos para os derrubar e tomarem conta do poder, onde se conduziriam da mesma fórma, senão peor...

De accordo. Dahi, não votar eu nem num "governista", nem num opposicionista. Prefiro um homem digno, á parte. Voto em Miguel Couto, que será um bom presidente da Republica. Victoria, 24 de janeiro de 1929. — *Luiz da Silva Mello.*"

"Concorrendo ao plebiscito do nosso grande e popular matutino indicamos para nosso candidato o eminente patricio sr. senador Feliciano Sodré. — Melchior de Souza Lobo, Octaviano da Silva Lopes, Antonio Bento de Lemos, José Antonio de Araujo, Francisco Alves, Alberto de Oliveira, Rogerio Guimarães, Benjamin de Oliveira e Silva, Theotonio Pereira dos Santos, Bento Borges da Fonseca, Florencio Menezes, Carlos Antonio Pita, Venando Lima Salles, David Goulart, Trajano Salazar, Felisberto Rollemberg, Juvenal Monteiro de Barros, Rodolpho de Paula e Silva, dr. Arthur Grillani, Alvaro Baptista de Carvalho, Antonio do Assumpção Garrido, Jones Gomes, Adolpho Lemos, Paulo Frederico dos Santos, Bernardo de Assumpção, Jeronymo Klungel, Adolpho Baptista Ferreira, Horacio de Miranda, dr. Amancio Escobar, J. J. Pennafiel, J. J. Berthold, Ronnillo Eleuterio Pereira, José Esteves Pereira, Raul Manso, Heitor dos Santos Fonseca, dr. Carlos de Almeida, Anselmo Pereira, coronel Salomão Alves, José de Paiva, Pedro de Carvalho, Antonio Rogerio, Carlos Moura, capitão Coriolano Meira e Ibrahim Salomão da Cruz."

"Nesta infeliz Republica que os tres ultimos governos reduziram a uma corrupta autocracia, a opinião publica não vale coisa alguma. Entretanto, satisfazendo ao appello do "Correio da Manhã", voto em Luiz Carlos Prestes, grande patriota, grande intelligencia e preparo scientifico, caracter impolluto.

Não somos rio-grandenses, mas se tivessemos de escolher entre os politicos militantes, prefeririamos o sr. Getulio Vargas, que se revelou o mais eminente de todos. No momento actual devemos voltar as nossas vistas para o Rio Grande do Sul, ninho que sempre foi de bons republicanos, [illegible] o ultimo esforço para salvar-nos.

O sr. Julio Prestes não serve; será o continuador da obra nefasta do sr. Washington Luis. O sr. Antonio Carlos, muito menos, visto ser um retrogrado; seu acto recente de mandar ensinar obrigatoriamente nas escolas publicas o cathecismo romano, é o maior attentado que poderia soffrer a nossa Constituição. — *Dr. José Martins.* — Rua Dr. Alfredo Backer, 289, Alcantara, Nictheroy. — Profissão: medico."

A NOVA AURORA

"Luiz Carlos Prestes é o symbolo do renascimento patrio. Para elle, para a sua figura aureolada de valor e civismo, convergem os anceios e esperanças de um povo inteiro. Os seus ideaes, seus principios, representam a "Nova Aurora" do firmamento politico do Brasil.

Portanto, collocal-o na presidencia é facilitar o advento desta "Nova Aurora", pela qual pulsa esperançoso o coração da nacionalidade. — *Ernani La Vega Duarte.*"

"Votamos em Mauricio de Lacerda, pela certeza que temos de que esse é um candidato nacional. A nação não comporta mais uma politica de palliativos, nem situações de meio-termo. Mauricio, não sendo nem conservador, nem liberal moderado, nem trabalhista, nem socialista agua morna, nem communista, é um revolucionario declarado.

Tem programma: o programma de Luiz Carlos Prestes, o de Belisario Penna e o de Antonio Prado. Com a revolução de principios, elejamos Mauricio de Lacerda. — *Antonio Lobato Silva.* — Rio, 25 de janeiro de 1929."

— Nesta redacção, esteve hontem, á noite, o sr. João de Mello Moraes, que nos entregou a seguinte carta, cuja publicação pede:

"Apresentando-me sómente hoje e tendo de ler o vosso jornal de domingo transacto, fiquei deveras surprezo, infenso que sou, como militar, á politica, quando se me deparou o meu nome, entre os de outros collegas da Escola Militar, assumindo uma attitude politica.

Venho, pois, declarar que peremptoriamente não assignei nenhum documento, e, se meu nome nelle figura, é que alguem o usou abusivamente. Sem mais, subscrevo-me, de v. s. am.º att.º obr.º, *João de Mello Moraes.*"

VOTOS APURADOS

Luiz Carlos Prestes	789
Antonio Carlos	486
Julio Prestes	485
Adolpho Bergamini	460
Feliciano Sodré	408
Borges de Medeiros	327
Wenceslau Braz	307
Hermenegildo de Barros	283
Prudente de Moraes Filho	253
Getulio Vargas	212
Tavares de Lyra	208
Estacio Guimarães	179
Almirante Verissimo da Costa	165
Belisario Penna	115
Juscelino Barbosa	104
[illegible]	[illegible]
Epitacio	[illegible]
Mauricio de Lacerda	[illegible]
[illegible]	[illegible]
Jeronymo Monteiro	[illegible]
José Nogueira de Oliveira	[illegible]
[illegible] Soares	38
Edmundo Lins	36
Octavio Kelly	35
General Francisco Flôres	32
Miguel Couto	24
Cardoso de Almeida	23
Ribeiro Junqueira	22
Dantas Barreto	22
Mendonça Martins	20
Octavio Mangabeira	19
J. J. Seabra	19
Prado Junior	18
Calogeras	18
Assis Brasil	17
Barbosa Lima	17
Almirante Thompson	16
Manoel Cicero	12
Mendes Pimentel	12
Gilberto Amado	10
Collares Moreira	10
Gumercindo de Toledo	9
Mangabeira	8
Arthur Bernardes	7
A. Azeredo	6
Mattos Pimenta	5
Whitacker Filho	5
José Augusto	5
Dino Bueno	4
Mello Vianna	4

Silveira Lobo, 3; Aristeu Aguiar, 3; Lauro Sodré, 3; e Afranio de Mello Franco, 3.

Clovis Bevilacqua, 2; Pereira Lobo, 2; Thomaz Rodrigues, 2; Baptista Leal, 2; Frontin, 2; Estacio Coimbra, 2; Santos Dumont, 2; Affonso Penna Junior, 2; Macedo Soares, 2; Ramiz Galvão, 2; Victor Konder, 2; Juarez Tavora, 2 e Annibal Freire, 2.

Guimarães Natal, 1; Hello Lobo, 1; Bruno Lobo, 1; Pires Rebello, 1; Florentino Avidos, 1; Dionysio Bentes, 1; Alfredo Bernardes da Silva, 1; Alfredo Maggioli, 1; Sá Filho, 1; Francisco Sá, 1; Afranio de Mello Franco, 1; Soriano de Souza, 1; Oliveira Botelho, 1; Amorim Garcia, 1; Vicente Piragibe, 1; Alfredo Backer, 1; [illegible], 1; Vianna do Castello, 1; Jayme [illegible], 1; Lopes Gonçalves, 1; Irineu Machado, 1; Carlos Cavalcanti, 1; Ribeiro Junior, 1; Magalhães de Almeida, 1; Celso Spinola, 1; José Maria Whitacker, 1; João Fideles Reis, 1. — 5.619.

A APPLICAÇÃO DA NOVA SERIAÇÃO DO CURSO SECUNDARIO

Uma circular hontem enviada ao Departamento Nacional de Ensino

O ministro da Justiça dirigiu hontem ao director geral do Departamento Nacional do Ensino o seguinte aviso, que regula a applicação da nova seriação do curso secundario, approvado pelo decreto n. 18.564, de 15 de janeiro corrente:

"Communico-vos, para os fins convenientes, que na conformidade do disposto no art. 2º do decreto n. 18.564, de 15 de janeiro corrente, resolvi approvar, para solução dos differentes casos que podem resultar da execução do citado decreto, as instrucções seguintes:

a) os alumnos do 1º anno, que tiverem sido reprovados ou deixado de prestar exames de inglez e Instrucção moral e civica, ficam obrigados a prestar esses exames na proxima época, podendo requerer matricula no 2º anno, se obtiverem approvação em ambas disciplinas [illegible];

b) os alumnos do 2º anno que tiverem sido reprovados em inglez, ficam dispensados do exame, para a promoção ao 3º anno, [illegible] a nova disciplina [illegible];

c) os alumnos do 2º anno que tiverem sido reprovados ou deixado de prestar exames de Historia Universal, applicar-se-á o disposto na alinea a;

d) os alumnos do 2º anno promovidos ao 3º, com approvação em Historia Universal, [illegible] á frequencia das aulas dessa disciplina no anno lectivo de 1929, [illegible];

e) o alumno do 3º anno que tiver sido reprovado [illegible] Historia Universal, [illegible] promoção [illegible] época. O alumno do 3º anno que tiver sido [illegible] em Historia Universal [illegible];

f) os programmas de Portuguez e Desenho do 4º anno serão modificados tendo-se em vista a actual seriação, a ultima do curso [illegible] os alumnos approvados em exame final dessa disciplina, que pela nova seriação passe a figurar na série immediata áquella que cursaram, ficam dispensados do estudo dessa disciplina;

g) os que tiverem sido reprovados sómente em Historia Universal podem passar para o 2º anno com o exame de instrucção Moral e Civica, ficam obrigados ao estudo e exame dessa disciplina quando alcançarem o 5º anno;

h) os alumnos do 4º anno que tiverem sido reprovados em Historia do Brasil, poderão obter promoção ao 5º, independente de exame na 2ª época;

i) os programmas de mathematica serão organizados de modo que o alumno ao terminar o 3º anno possa obter o certificado de exames finaes de arithmetica e algebra, e ao terminar o 4º, das duas demais partes do dito ensino (geometria e trigonometria);

j) os programmas dos cursos complementares serão elaborados de modo a abrangerem toda a materia que constituir objecto dos exames vestibulares exigidos pela legislação em vigor, para a matricula nos cursos superiores;

l) ficam assegurados aos alumnos o direito de prescindir das concessões feitas por estas instrucções, sendo-lhes permittido, de accordo com as disposições em vigor, a inscripção em exames de materias que tenham soffrido [illegible] curso. Os [illegible] das re[illegible] serão em [illegible] a di[illegible], nos [illegible] cada [illegible]

As melhores taxas de cambio
Banco Boavista
Telephone: NORTE 7193
(4106)

JARDIM ZOOLOGICO

Os aguaceiros que cairam no domingo, depois das 3 horas, impediram a realização do espectaculo ao ar livre no Jardim Zoologico, transferindo-se para as 4 horas da tarde, com a exhibição dos trabalhos do elephante, tendo-se programma para o domingo 3, ás mesmas horas.

Para attender aos pedidos de familias, o empresario do Jardim Zoologico [illegible] realizar-se uma funcção extraordinaria amanhã, quinta-feira 31, ás 4 horas, exhibindo o elephante e os seus numeros.

A repetição deste espectaculo em taes dias, dependerá do exito do primeiro.

Neste dia não vigorarão os ingressos de favor.

Foram exonerados

Por portarias de hontem, o ministro da Justiça, resolveu exonerar [illegible] Vinhas Balbi do logar de chefe de 2ª classe do Serviço de Saneamento Rural, no Amazonas e a pedido, Abelardo Nunes, do logar de escrevente juramentado do tabellião do 17º officio [illegible].

O QUE O GENERAL RONDON MANDA DIZER DAS FRONTEIRAS COM A GUYANA HOLLANDEZA

Um radiogramma recebido pelo presidente da Republica

O presidente da Republica recebeu o seguinte radiogramma do general Candido Rondon:

"Cachoeira da Paciencia — De regresso da linha da fronteira do Pará com a Guyana Hollandeza, tenho a honra de participar a vossa excellencia a conclusão dos trabalhos do grande reconhecimento que a inspecção de fronteiras levou á cumiada da cordilheira Tumucumaque, no valle do rio Cuminá, pela sua cabeceira principal Parú e immediata Caripini. Nosso levantamento foi amarrado nas cabeceiras do [illegible] e as do Tapanahoni, formadores do rio guyanense deste nome. A inspecção foi executada em toda a faixa fronteira, inteiramente despovoada e abandonada.

Só indios vivem na zona da cordilheira guarnecida de florestas.

Os vastos campos da faixa fronteiriça são presentemente despidos de vestigios de habitações humanas. Nossos trabalhos se desenvolveram num caminhamento de quinhentos kilometros, a partir de Obidos, abrangendo a inspecção a bacia do rio Parú, na faixa da fronteira, onde começa na barra do ribeirão da Triangulação.

Na penetração que nos levou pelo valle do norte da cumiada á cordilheira, passamos pela aldeia dos indios Rangús, que nos receberam hospitaleiramente, supprindo-nos de alguns mantimentos. Duas outras aldeias estão ligadas a esta, dentro do territorio nacional, na faixa da fronteira.

Na Guyana, quer no valle Tapanahoni, quer no do Curuni, muitas aldeias se communicam com as que estão situadas no Brasil. Da aldeia dos Rangús irradiam-se quatro caminhos de penetração para a Guyana. O do Este dirige as aldeias situadas no rio guyanense para o mar; o do Norte vae directamente á povoação dos negros guyanenses, rio Tapanahoni; o de Oeste e o de Sudoeste procuram as aldeias do valle do rio Chiparuini, cabeceira do rio guyanense Curuni.

Apezar de serem locadas na serrania da cordilheira, são todos elles de accesso ao territorio guyanense, de natureza absolutamente aspera e montuosa, contraria á do territorio brasileiro, de caracter suave e de varias planicies.

A fronteira inspeccionada é dotada de vastos campos apropriados ao desenvolvimento da creação do gado; de extensa floresta que acompanha a cordilheira, numa largura de 20 a 30 kilometros; pejada de aguas permanentes. Seu clima bem equilibrado, temperatura regular sem grandes oscillações durante o dia, temperatura á noite, apropriada á fundação de colonias militares e nacionaes, que se trasformariam em cidades dentro de breve, uma vez que fosse construida a estrada de penetração que ligará a guarnição de Obidos á fronteira. A estrada é de facil construcção, relativamente, visto tratar-se de terreno de planalto, na maior extensão do campo. Tal construcção seria de facil consecução se os esforços do Ministerio da Guerra se conjugassem com o da Agricultura para o povoamento do sólo nacional, na sua extrema fronteira norte.

Entretanto, é, das do Norte, a que mais seduz pelo seu bom clima, vastidão, belleza e excellencia dos seus campos e approximação de dois pontos magnificos no rio Moreno, extremo norte dos Caribos. A estrada de ferro de Paramaribe, que marcha para a fronteira dista da linha a extensão de cerca de 240 kilometros apenas.

Com tres dias de viagem a pé, os nossos indios da aldeia Acoimá vão á primeira povoação dos negros guyanenses, distante da linha apenas um dia de marcha.

Os indios que encontramos são conhecedores da Cayena e Paramaribe. Um dos caciques fala o patuá francez guyanense; suppre-se de ferramenta e do panno de que se serve, no commercio das povoações dos negros bosch, e desconhece tudo quanto diz respeito ao Brasil.

O nosso apparecimento lhes foi de revelação milagrosa; para elles, Paramaribe e Cayena, são os centros de civilização que lhes podem amparar. Seria de justiça e patriotico mostrar-lhe que do lado opposto, a vastidão, o territorio que se estende em baixo do céo, balizado pela pequena Ursa, Cruzeiro do Sul, constitue a sua grande patria, onde a liberdade campeia altaneira, mas com a altivez propria do seu caracter.

Congratulo-me com vossa excellencia pelo exito completo da inspecção que nos ordenou por intermedio do seu digno ministro da Guerra, executassemos nas raias desconhecidas da Guyana Hollandeza.

As turmas dirigidas pelo major Bonnerges Lopes de Souza, chefe do meu estado-maior, pelos tenentes Parreiras, Facó, Guerreiro e Lima executaram com exito as inspecções para o reconhecimento das fronteiras da Venezuella, Colombia, Perú', parte da Bolivia, respectivamente. Desta forma a inspecção de fronteiras concluiu dentro de dois exercicios a inspecção geral das fronteiras no norte dos territorios do Pará e Amazonas, ficando faltando para dar concluida a missão que recebeu de s. ex. o sr. ministro da Guerra, as fronteiras de Matto Grosso, Paraná, Santa Catharina, Rio Grande do Sul, do mais facil accesso. Attenciosas saudações. — General Rondon."

Ultimas theatraes

O festival de Oduvaldo Vianna

A Companhia Brasileira de Sainette, em homenagem ao seu director Oduvaldo Vianna, realisou hontem, á noite, duas sessões que foram o festival artistico do autor-actor.

Ambas a sessões tiveram colossal enchente, sentindo-se o Trianon pequeno para conter os admiradores de Oduvaldo.

O programma organizado pelo director da Companhia foi cumprido á risca. Foi uma festa de arte, retirando-se os amigos de Oduvaldo satisfeitos pelas bôas horas que elle lhes proporcionou.

NO MUNDO DA TÉLA

CARTAZ DO DIA

CAPITOLIO — "Força que seduz", Paramount, com Thomas Meighan e Evelyn Brent.

CENTRAL — "Tirando partido", First National, com Charlie Murray.

GLORIA — "Surprezas do destino", prog. Urania, com Harry Liedtke.

IDEAL — "Procellas do coração", Metro-Goldwyn, com Ramon Novarro e "A legião estrangeira", Universal, com Lewis Stone.

IMPERIO — "Don G, filho do Zorro", United Artists, com Douglas Fairbanks.

IRIS — "O Bate-Bola do amor", Paramount, com Richard Dix e "A ultima cartada", First National, com Lucy Doraine.

ODEON — "Saias", Metro-Goldwyn, com Sidney Chaplin.

S. JOSÉ — "A Filha do Fazendeiro", Fox, com Marjorie Beebe e "Erros da vida", com Dorothy Philips.

NOS BAIRROS

ATLANTICO — "Hotel Imperial", com Pola Negri e "O primeiro beijo", com Gary Cooper.

AMERICANO — "Ultima cartada", com Lucy Doraine.

AMERICA — "O primeiro beijo", Paramount, com Gary Cooper e "Expresso mysterioso", Prog. E. D. C., com Edith Roberts.

BRASIL — "Rachel", com Pola Negri.

FLUMINENSE — "Martini Cocktail", Fox, com Mary Astor e "Com quem me casarei", com Mary Carr.

GUANABARA — "Nenê Cyclone", com Lewis Cody e Allen Pringle.

GUARANY — "Astucias contra lei", com Tom Tyler, "Caçador de féras", com Syd Chaplin e "Ilha Maldita", ultimos episodios.

HADDOCK LOBO — "A lei dos fortes", com Thomas Meighan.

LAPA — "Papae solteiro", com Lew Cody, "Fazendo mal assombrado", com Ken Maynard e "Casa dos mysterios", ultimo episodio.

MASCOTTE — "Cavallos Pintados", com Hoot Gibson.

MEM DE SA' — "Paixão de Zingaro" e "Um Filho Só", Warner Bros, com Irene Rich e William Collier Jr.

MODELO — "O primeiro beijo", Paramount, com Gary Cooper e "Don Piratão", Metro-Goldwyn, com William Haines.

NACIONAL — "Uma delicia turca", Producers, com Julia Faye e "Martini Cocktail", Fox, com Mary Astor e Matt Moore.

PARIS — "Coristas seductoras", Universal, com Alice Day e Matt Moore.

PARQUE BRASIL — "Phantasma da Opera", com Lon Chaney", e "A casa dos mysterios", primeiro episodio.

POPULAR — "O preço de uma paixão", com Dolly Davies.

PRIMOR — "Um filho só", com Irene Rich.

REPUBLICA — "Uma lição aos tratantes", "O Apache", com Adelqui Millar.

RIO BRANCO — "Escrava por amor", com Florence Vidor, e "Redea solta", com Fred Thomson e "Cicatriz escarlate", 1º e 2º episodios.

TIJUCA — "Com medo das mulheres", com Reginald Denny.

VELO — "Noite de amor" — com Ronald Colman e Vilma Banky.

VARIAS NOTAS

O CINEMA CENTENARIO COM DOIS FILMS — Indubitavelmente o cinema Centenario, tem todos os elementos para captivar a sympathia do publico, além de sua commodidade e sua ventilação, exhibe films muito bons, representados por optimos artistas. No seu programma para hoje, apresenta: "Odette", um campeão do programma Serrador, onde vemos a linda Francesca Bertini, em sete actos de grande interpretação. Depois, "O Aventureiro", em seis actos com o celebre Tim Mc. Coy, da Metro Goldwyn Mayer. Amanhã, matinée ás 2 horas.

TRES FILMS NO REPUBLICA — Todas as noites, o Republica fica totalmente cheio, coisa muito simples, de explicar. Não é preciso somente que o cinema seja bom, mas que tenha regularmente programmas escolhidos e de successo. E' esta razão da preferencia que todos dão ao Republica. No seu cartaz, estão annunciados tres films, taes como: "Emquanto Londres Dorme", magnifico drama em sete actos onde vemos Rin-Tin-Tin do programma Matarazzo. Ainda, um drama de amor, intitulado, "Ninho de Noivos", oito partes com Harry Liedtke, uma producção do programma Urania. E, finalmente, a comedia "O Jogo do Mariado", em duas partes do programma Serrador. Amanhã, matinée á 1 hora.

O MEM DE SA' E O SEU EXCELLENTE PROGRAMMA — O Mem de Sá exhibe tres films que são para todos os gostos. Para aquelles que gostam de films de aventuras e para aquelles que gostam de films onde o enredo seja amor. O seu primeiro film, é "Navio Cégo", com o grande Adelqui Millar, em oito partes de aventuras do programma V. R. C. O segundo film, intitula-se "Jardim dos Amores" onde reapparece a encantadora Camilla Horn, em oito partes do programma Urania. E para completar o programma, será exhibido o 5º episodio do "Fanttasma do Louvre", em tres partes do programma V. R. C. Amanhã, matinée ás 2 horas.

O EGOISMO DAS MULHERES, FEZ COM QUE MUDASSE DE VIDA — Elle tinha de tudo. Era um estroina de marca, todos o adoravam e só queriam sua companhia. Ora, nos cabarets, ora em sua casa, elle estava rodeado de um grande numero de amigos e midinettes. O conselheiro da familia, não via com bons olhos estas amisades, chegando mesmo a obrigar o pae deste, a collocar um aviso nos jornaes, que não se responsabilizava pelas dividas do filho. Todas essas amisades e galanterias eram fingidas, somente almejavam o seu dinheiro. Foi o que aconteceu. Depois do aviso pelos jornaes, todos esses amigos ficticios se afastaram delle, com medo que no dia seguinte ainda este lhes viesse pedir favores. Todos nós vivemos na illusão, quando temos ao nosso lado, pessoas que se dizem amigos, somente pelo interesse. São surprezas do destino! Completamente abandonado, sem ter ninguem por elle, foi aventurar vida nova em Berlim. Lá chegando empregou-se em diversas casas, sempre mal succedido. Tristonho, pensando que seria de sua vida, foi neste momento que um grupo que se divertia, convidou-o para que elle fizesse parte. Criando amisade, era áquella gente, elle trabalhou e ficou sabendo, que a verdadeira amisade, era aquella que o rodeava agora. Como poderia, pagar tudo, que estes fizeram por elle? Fazendo uma comparação entre a mulher que tinha na cidade, e esta que a encontrara no campo, sentiu a necessidade de provar a esta mulher, o amor e gratidão que tinha por ella. Realmente elle sentia-se apaixonado. Como provou isto? E', o que vamos ver, em "Surprezas do Destino", este lindo film que está sendo exhibido no Gloria, onde Harry Liedtke tem um papel assombroso ao lado de Maria Paudler, esta graciosa artista do programma Urania.

O GENRO QUE ESTRANGULA A SOGRA — E', este um dos letreiros deste engraçadissimo film, que a Metro Goldwyn Mayer está exhibindo com grande exito no Odeon.

Mas elle estrangula de facto, a sogra? Impossivel. De genio pacato, um tanto medroso, um gesticular todo especial, este mesmo é que nunca commetteria um crime tão hediondo. Elle era um instrumento nas mãos dessa sogra incansavel. Reprehendido por ella em tudo que fazia, amaldiçoava a hora em que pensou casar-se. Pois não era para menos. Quando sahia, tinha que dizer, aonde ia, o que ia fazer, por onde ia passar, se tomava um taxi ou um bonde, emfim aquella vida o aterrorizava de uma maneira sobrenatural. Porque não reagia? Porque era a sogra e não elle, que mandava em sua casa? Porque toda essa humilhação? Elle deveria reagir! Entre mil peripecias, elle veste "saias" para se salvar de uma situação como nunca lhe acontecera na vida. Apanhado em flagrante pela esposa e sogra, foi obrigado a mentir, que aquillo era um presente para ella, mas caindo um collar, do bolso do seu paletot, que tambem não lhe pertencia, disse que era uma lembrança para sua esposa. Todas essas mentiras eram ditas naturalmente, pois este tinha um medo inacreditavel, desta fera que o soubera dominar e amedrontar. Mas elle soube vingar-se, aproveitando occasiões propicias, dando muita pancadaria, neste que tinha feito a desharmonia em seu lar. Quem é esse que se deixou dominar pela sogra? Quem póde ser, senão Syd Chaplin este grande comico, que tanto faz rir, a todos quantos vão vel-o neste magnifico film "Saias".

"CHEGAR A TEMPO", UMA HISTORIA DE AVENTURAS, SEGUNDA-FEIRA, NO S. JOSE' — Rex Bell - "cowboy" cheio de vida e actividade. Ao ser chamado, por um contrato vantajoso, a fazer parte do artistas da Fox, os directores dessa empresa viram as melhores qualidades de cavalheiro e de homem valente e sympathico para que elle pudesse preencher as exigencias de sua especialidade. Tom Mix tinha o bastão de privilegiado no genero e a sua popularidade parecia não querer deixar vasa a que outro se levantasse, mas Rex Bell vinha com os melhores credenciaes e assim fez-se logo no conceito de todos, desde o seu primeiro trabalho. Agora surge a segunda producção da Fox, com Rex Bell: "Chegar a Tempo", que é mais um triumpho certo, tanto que vale por um trabalho de mestre. Mary Jane Temple é a pequena que desperta o enthusiasmo daquelle homem valente e bom, que a salva das garras de meia duzia de bandidos. O S. José vae apresentar na proxima segunda-feira "Chegar a Tempo", que vae fazer boa temporada naquella casa.

Esta semana temos "A Filha do Fazendeiro", da Fox, com Marjorie Beebe, e "Erros da Vida", da Columbia, com Dorothy Phillips e Lola Todd.

No palco, representa-se "O Homem da Capa Preta", que a Companhia Brasileira de Theatro Comico substituirá pela nova peça, sexta-feira proxima, "A Defesa é um Facto", de Humberto Cunha.

AS LIÇÕES DA VIDA, ATRAVEZ A CINEMATOGRAPHIA — Observando com attenção o thema de "O Despertar da Virtude", film produzido pela Fox, sob a direcção de Raoul Walsh, laureado ensceador de "Sangue Por Gloria", que o cinema Pathé apresenta na proxima semana, poderemos delle falar como de uma das mais bellas e proveitosas lições da vida para os paes, com respeito á educação de seus filhos.

Don Terry, que desempenha o papel de "Diniz Williams" nesta adaptação da novella de Charles Francis Coe, "Me Gangster", converte-se num criminoso porque vê o máo exemplo de seu progenitor e a impunidade com que elle commette delictos, á sombra dos quaes medra.

Seu pae, "Daniel Williams" interpretado por Anders Randolf, notavel pela creação do "tio" de Lolores del Rio em "Inferno Verde", é um trabalhador das docas de Nova York, inculto e feroz, que, valendo-se tributo a tidos os antros de jogo, a todos os prostibulos. Seu dominio no bairro é absoluto. Porém, não consegue dominar seu filho, no qual encontra o castigo e que, inspirando-se, nas criminosas acções do autor de seus dias, prefere não trabalhar mas sim dedicar-se ao banditismo, com o resultado inevitavel: o presidio.

Esse pae desnaturado não dá conta do cargo de consciencia que sobre elle pesa. E um dia, despojado finalmente de seu antigo poderio, vae encontrar-se de novo na lama das ruas e dos caes, onde principiou representando a tragicomedia da existencia.

No decorrer do entrecho, ha, porém, um anjo de candura, uma joven humilde, que consegue levar o Bem ao coração de "Diniz": E' June Collyer, "estrella" de "O Despertar da Virtude", tão festejada em "Quatro Filhos", "Titanic", "Justiça do Amor", e "Odeio-as a Todos". Do seu desempenho no film que o Pathé vae exhibir, affirmou a critica nowyorkina ser o melhor que ella até hoje tem realizado para a tela.

Ivan Linow, Gustav von Seiffertitz, Nigel de Brulier, Arthur Stone, Joe Brown, Al Hill e Carol Lombard, qual delles o melhor artista, completar um dos mais homogeneos conjuntos dos ultimos tempos em pelliculas da Fox.

A ESTRE'A DO "GLORIA" NA PROXIMA SEMANA, SERA' FEITA COM UMA PELLICULA DE TECHNICA, SCENARIOS E THEMA ORIGINAES — Estudar o coração humano sempre foi uma tarefa difficil e ingrata tanto para os grandes philosophos como para aquelles que, menos aquinhoados pela intelligencia, sabem por vezes comprehender as coisas pela intuição. E' que a alma humana é um pelago insondavel onde vivem de mistura os sentimentos mais em contraste da individualidade que parece ter o destino mysterioso sempre a intervir na sua existencia terrena.

O bello film que o Programma Urania vae apresentar em breve, á platéa carioca no elegante "Gloria", é um trabalho cinematographico de alta psycologia de vez que encerra um thema empolgante e arrojado que a direcção da E. B. Muschin ensceou com rara habilidade. "Saur Bek, o salteador" é bem a historia dolorosa de um homem que lutou pela defesa de sua liberdade contra a má vontade e a estulticia de alguns poderosos de coração endurecido. W. Bestajew, artista europeu que, embora desconhecido, tem um nome feito nos palcos da velha Europa, é o interprete consciencioso que sabe imprimir aos papeis que lhe cabem, um colorido de admiravel interpretação. Ao seu lado encontra-se a deliciosa figura feminina de N. Gajatarina, radiante mocidade de incomparavel belleza e que parece ter nascido para a vida da scena muda. No elenco desta producção figuram outros collaboradores de grande valor artistico cujos desempenhos decerto vão agradar aos innumeros frequentadores do conhecido estabelecimento de diversões da Cinelandia.

MAIS UMA COMEDIA MAGNIFICA DE MACK SENNETT — Mack Sennett é, na America, o director especialista em comedias. O seu nome corre mundo como o do autor dos mais interessantes e celebres films comicos, e, no exercicio de suas funcções, tem elle descoberto e apresentado ao publico uma infinidade de artistas novos, muitos dos quaes, com Carlito á frente, se tornaram famosos.

Conhecedor profundo do metier, Mack Sennett usa de processos proprios e os trucs por elle empregados não são usados por mais ninguem.

A sua ultima obra prima nos vae ser mostrada dentro de breves dias. E' "O beijo de despedida", que o Central annuncia para 2ª feira proxima.

E' uma comedia, e nem podia deixar de ser, tendo sido dirigida por Mack Sennett, essa comedia apresenta tambem um curioso estudo de alma humana, no meio das mais engraçadas peripecias que se podem imaginar.

Trata-se de um rapaz, corajoso e forte, mas que, ao chegar ao front de combate na França, se tornou cobarde e poltrão. Quando todos os outros praticam prodigios de heroismo, Guilherme Williams buscava fugir ao perigo, afrontando embora o desprezo da noiva que elle idolatrava.

O film prosegue, no front ou na retaguarda, apresentando-se scenas inteiramente ineditas em films da guerra. Um dia, porém, a vergonha reagiu, e o poltrão salvou todo um corpo de exercito, a risco da propria vida.

Ha nesse film, que a First National produziu, um personagem que ficará celebre. E' Johnny, um soldado meio maluco que, com as suas maluqueiras, traz em constante hilaridade toda a platéa.

"O beijo de despedida", apezar do titulo, pode ser considerado um dos trabalhos mais completos que Mack Sennett produziu até hoje.

DOUGLAS FAIRBANKS E WILLIAM HAINES, NO IDEAL — E' inutil tentar fazer o elogio de um ou de outro destes dois artistas do cinema americano. Quem não conhece Douglas? Quem nunca viu Haines trabalhar!

Desde os tempos da Paramount, Douglas é um dos queridos do nosso publico. E esse amor da platéa por Douglas ainda mais cresceu depois da serie magnifica de producções que a United Artists nos apresentou. William Haines, relativamente joven no ecran, é já conhecido como o artista petulante, cuja audacia agrada aos homens e encanta ás moças.

Estes dois astros da téla vão ser apresentados 2ª feira pelo Ideal, num só e magnifico programma.

Douglas apparecerá em "D. Q., o filho do Zorro", a sua celebre creação que lhe mereceu um mundo de applausos. E' um film da United Artists que, embora em reprise, vae levar ao Ideal metade da população do Rio. William Haines fará apparecimento em "As glorias de minha mulher" uma deliciosa pellicula da Metro Goldwyn Mayer.

JACK HOLT E CHARLES MURRAY, NO IRIS — Se o Ideal vae apresentar 2ª feira Douglas Fairbanks e William Haines, o Iris não ficará atraz, pois promette para 2ª feira dois artistas tambem de fama mundial.

O primeiro é Jack Holt, o antigo villão da Paramount que, tomando os papeis de galã, se saiu melhor do que a encommenda. O segundo, Charles Murray, é o comico impagavel que, desta vez, nos apparece ao lado do seu inseparavel George Sidney.

Os leitores verão Jack Holt, juntamente com Nancy Carrol, em "Agua viva", um film colorido e lindo da Paramount; e Charles Murray, em "Tirando partido", uma estupenda alta comedia da First National.

No mesmo programma, no palco, a Cia. Lyson Gaster-Juvenal Fontes (Jeca Tatú), apresentará uma peça de successo garantido.

AGUA
COLONIA
"FLORIL"
Ultra-fina e concentrada.
A' venda em toda a parte.
Laboratorio do Sabão Russo
(0464)

Na Prefeitura

Foi dispensado do ponto durante dois mezes, com dois terços do que vence, o operario de carros do Matadouro de Santa Cruz, Adamastor Machado de Faria.

— Foram concedidos quinze dias de licença, á professora adjunta Ruth da Silva Andrade.

O presidente da Republica negou sancção a uma resolução do Congresso Nacional

O presidente da Republica negou sancção á resolução do Congresso Nacional que dispõe sobre a situação dos officiaes da Armada, com assento nas assembléas legislativas dos Estados.

Nas razões de seu véto, o chefe de Estado, entre outros motivos, allega que o art. 1º da referida resolução veiu permittir aos officiaes da Armada, embora afastados da actividade militar pela eleição a senadores ou a deputados federaes, a promoção pelo principio de antiguidade, e para essa excepção ainda dispensou as clausulas do accesso, isto é, as condições legaes, consideradas indispensaveis na Marinha, taes como o tempo de embarque, o de commando, etc.

Na hypothese, que figura o artigo, ha uma concessão que é a promoção, por antiguidade, a quem não está no serviço activo da Marinha, e, mais ainda, se concede a dispensa das clausulas de accesso, objecto do paragrapho unico.

Como senadores ou deputados, os officiaes de Marinha são os representantes da nação, são membros do poder legislativo, poder politico, segundo a nossa Constituição.

Não pareceu, pois, aos legisladores de 1920, visto que o regulamento citado reproduz disposições da lei n. 4.018, de 9 de janeiro de 1920, não pareceu, pois, conveniente de, por qualquer fórma, crear embaraços ou restricções aos officiaes da Armada para o exercicio de um poder politico electivo, segundo a nossa Constituição.

Os congressos dos Estados, porém, não estão em identicas condições. No nosso regimen federal, de unidade politica e descentralização administrativa, os poderes politicos são sómente os federaes, pertencendo aos Estados a administração na qual gozam de ampla autonomia.

Não militam, pois, para os representantes de um congresso estadual, as mesmas razões de ordem politica que se contêm no artigo 31 e seu paragrapho unico do decreto n. 14.250, de 7 de julho de 1920, em relação ao Congresso Nacional.

A extensão a esses representantes estaduaes levaria a dar identicas vantagens aos que, deixando a actividade militar, venham a exercer tambem cargos puramente de administração.

Não ha motivo para tal, quando se sabe que as promoções, sem que estejam cumpridas as clausulas de accesso, são, não ha quem o conteste, inconvenientes para a boa organização da Marinha. Assim, julgando prejudicial aos interesses da nação, applicar as disposições citadas aos officiaes da Armada com assento nos congressos legislativos dos Estados, com fundamento no art. 37, paragrapho 1º, da Constituição Federal, nega sancção á presente resolução.

AS CHUVAS EM S. PAULO

A villa Anastacia inundada, o encontro de cadaveres de afogados e as rodovias muito prejudicadas

São Paulo, 29 (A. B.) — Continuam as consequencias das fortes enxurradas que têm caidos nestes ultimos dias sobre esta capital e quasi todo o Estado.

Nos campos de Villa Anastacia, o Tieté transbordou, inundando por completo todo o bairro.

O transito está paralyzado em virtude da altura das aguas.

São Paulo, 29 (A. B.) — Não deve ser insignificante o numero de pessoas mortas com as recentes inundações. Sómente hontem foram retirados do Tieté dois cadaveres de desconhecidos, que até á ultima hora ainda não tinham sido identificados.

São Paulo, 29 (A. B.) — Quasi todas as estradas de rodagem do Estado soffreram profundamente com as grandes enxurradas. Principalmente a estrada de rodagem que vae para o Rio, teve em seu percurso varias quédas de terreno e varios trechos obstruidos pelas barreiras que tombaram.

São Paulo, 29 (A. B.) — Varios moradores da zona do Bom Retiro e Canindé, muito prejudicados pelas aguas, pediram o auxilio do Corpo de Bombeiros para serem removidos.

Foi necessaria tambem a intervenção do Corpo de Bombeiros para a remoção dos velhinhos do Asylo de São Vicente de Paula que foram transferidos para a Emigração.

São Paulo, 29 (A. B.) — O interior do Estado, principalmente a zona que liga São Paulo com o Paraná, muito tem soffrido com os temporaes e as inundações destes ultimos dias.

As estradas de rodagem estão com o trafego completamente interrompido e as vias ferreas tambem não podem trafegar devido á fuga de aterro em varios trechos da linha.

Estão sendo tomadas providencias energicas no sentido de se restabelecerem as communicações com varios trechos do Estado que estão completamente cortados da capital.

O ramal de Itararé foi o que mais soffreu com as inundações, tendo havido prejuizos bem consideraveis.

Até Itapetininga está fóra de contacto com esta capital, pois ruiu a ponte sobre o rio Saracú, passagem forçada para as suas communicações.

São Paulo, 29 (A. A.) — O presidente Julio Prestes, em companhia do secretario do Interior, dr. Fernando Costa, do prefeito Pires do Rio, do dr. Arthur Saboya, director das Obras da Prefeitura, do dr. João Ulhôa Cintra, director da commissão de estudos do rio Tieté, dos engenheiros Prestes Maia, José Amadi, João de Almeida Prado e Jorge Corleisler e do fiscal de rios e varzeas José Moia, fez longa excursão, em lancha, visitando os pontos inundados até o bairro da Penha.

As aguas, de hontem para hoje, baixaram dois centimetros, estando, portanto, a dois metros e oitenta e sete centimetros acima do nivel normal.

S. Paulo, 29 (A. B.) — As ultimas chuvas vêm agravando sobremodo a situação dos bairros ribeirinhos. Voltam a transbordar os rios, agora mais que anteriormente. Hoje, pela manhã, o representante da Agencia Brasileira percorreu grande parte da zona inundada, e pôde verificar no proprio local a situação angustiosa dos moradores desses bairros.

Da Ponte Grande póde-se ver a extensão da zona flagellada, coberta por um lençol de agua que se alonga cada vez mais, á medida que sobrevêm novas chuvas. Na Barra Funda, a rua Anhanguera e a rua Bosque são os pontos culminantes da enchente. Neste bairro, da rua Bosque, saem os dois barcos da Prefeitura que transportam os moradores da Casa Verde. A rua Anhanguera, em baixo, é o ponto de partida das barquinhas que levam os moradores das ruas inundadas. Nas ruas baixas do Cruzeiro existem algumas casas de construcção antiga que estão soffrendo avarias com a invasão das aguas.

O DESMONTE DO MORRO DO CASTELLO

Regulando a desapropriação

Antonio Alves do Valle ha tempos requereu, por seus advogados ao Juiz dos Feitos da Fazenda Municipal, interdicto prohibitorio contra a Prefeitura Municipal, afim de que lhe fosse assegurado a posse effectiva e real do predio de sua propriedade sito á rua da Misericordia n. 68, até que se effectivasse, pelo pagamento do respectivo preio, a desapropriação do mesmo predio, decretada pela Prefeitura Municipal do Districto Federal, por ser o mesmo necessario as obras de desmonte do Morro do Castello.

A Prefeitura intimou os respectivos moradores a deixarem o predio, pretendendo levar a effeito a respectiva demolição independente do pagamento da indemnização que era estimada em 350:000$000.

Ajuizada a acção a 5 de dezembro proximo findo, baixaram os autos a 6 á cartorio, com sentença do Juiz Miranda Manso, concedendo a medida solicitada.

Acontece que o prefeito expediu a 24 do corrente mez o decreto n. 2980, julgando ser indispensavel entrar a Prefeitura na posse immediata do dito predio.

O proprietario requereu ao Juizo para que fosse officiado ao chefe de policia no sentido de fornecer força afim de evitar a demolição do predio. O dr. João Maria Miranda Manso, por despacho nos autos mandou que se officiasse ao prefeito no sentido de o mesmo observar o que dispõe o art. 714 § 1º e 2º do decreto 16752, de 31 de dezembro de 1924, e assim ficou-se aguardando resposta ao officio para serem tomadas outras providencias.

Bebeu acido phenico, accidentalmente

A menina Mary Porto, residente á rua Senador Pompeu n. 132, ingeriu, hontem, por engano, pequena dose de acido phenico.

A Assistencia Municipal a foi buscar na "Pharmacia São Joaquim", daquella rua, soccorrendo-a para deixal-a em tratamento na residencia.

De Nictheroy

DIRECTORIA DE INSTRUCÇÃO PUBLICA

O director de Instrucção Publica do Estado, dr. José Duarte Gonçalves da Rocha, assignou hontem os seguintes actos:

Nomeando professoras interinas: da escola mixta de Armação dos Buzios, no municipio de Cabo Frio, d. Francisca Alves Pereira; da escola mixta de Praia Grande, em Cabo Frio, dona Luiza Porto Garcia; da escola mixta de Campos Novos, em Cabo Frio, dona Francisca Nazareth de Souza; da escola mixta de Sacco de Fóra, em Cabo Frio, d. Eulina de Assis Marques; da escola mixta de Casemiro de Abreu, no municipio de Barra de São João, d. Etelvina Moreira de Souza.

designando: a adjunta interina dona Maria José Amarante, para servir no Grupo Escolar Felisberto de Carvalho, em Nictheroy; a professora effectiva da escola mixta de Praia do Sacco, no municipio de Araruama, d. Maria Antunes, actualmente em commissão na escola mixta n. 3, de S. Gonçalo, para servir, em identicas condições, na escola mixta n. 16, desta mesma localidade, cessando a anterior commissão; a adjunta effectiva d. Neyde Mendonça Nunes, para servir no Grupo Escolar Casemiro de Abreu, em Valença.

Nomeando professoras interinas: da escola mixta de Lavras, no municipio de Rio Bonito, d. Malvina Quintanilha Carvalho; da escola mixta de Cachoeira dos Bagres, em Rio Bonito, d. Guiomar Faria; da escola mixta de Itapacorá, no municipio de Itaborahy, d. Maria Alves de Figueiredo; da escola mixta de Cassoritiba, no municipio de Maricá, d. Clarice Marques de Carvalho Oliveira; da escola mixta de Rio Fundo, em Maricá, d. Elvira Rodrigues; da escola mixta de Manoel Ribeiro, em Maricá, d. Alzira Maia; da escola mixta de Rio Secco, em Saquarema, d. America de Freitas; da escola mixta de Praia Secca, em Araruama, d. Odette Nunes Vieira; da escola mixta de Aurora, no municipio de Araruama, d. Adalina de Azevedo Soares; da escola mixta de Itatiquara, em Araruama, d. Carlota de Mello e Silva; d. escola mixta de Monte-Bello, em Araruama, d. Edilaudia de Souza Marchon; da escola mixta de Monte Alegre, em Araruama, d. Elvira Coutinho; da escola mixta de Arrastão das Pedras, em S. Pedro d'Aldeia, d. Arlette Marcello; da escola mixta de Massambaba, em Cabo Frio, d. Isabel da Silva Rocha; da escola mixta de Arraial do Cabo, em Cabo Frio, d. Maria Teixeira de Mello, e da escola mixta de Lagoa Verde, em Itaborahy, d. Arina Albertina Lopes.

ACTOS DO PREFEITO

O prefeito de Nictheroy promulgou hontem as seguintes deliberações da Camara Municipal:

Autorizando a aposentar *ex-officio* os funccionarios municipaes que tiverem mais de sessenta e cinco annos de edade e trinta de serviço.

Contando tempo de serviço aos funccionarios municipaes Agostinho José de Carvalho, Antonio Ornellas do Couto, Custodio Leite de Campos, José Vargas e Claudionor Teixeira.

INCREMENTANDO AS INDUSTRIAS

O prefeito de Nictheroy promulgou hontem, sob n. 920, a deliberação da Camara Municipal que manda isentar de impostos, durante cinco annos, as novas industrias que se estabeleçam na capital do Estado, dentro do prazo maximo de dois annos.

A referida deliberação esclarece que será entendida por industria nova aquella de que não exista similar na occasião do pedido de licença para a sua installação, e autoriza ainda o prefeito a conceder o abatimento de 20 % nos impostos que recairem sobre as industrias já existentes no municipio.

O prefeito de Nictheroy, d. Ribeiro de Almeida, promulgou tambem, sob o n. 921, a deliberação da Camara Municipal que regula o consumo de carnes não procedentes do Matadouro Modelo de Nictheroy.

Dispõe a citada deliberação, o seguinte:

"Art. 1º. As carnes verdes, resfriadas, congeladas ou frigorificadas, de gado bovino, suino, caprino ou lanigero, de outra qualquer procedencia que não a do Matadouro Modelo Municipal de Nictheroy, sómente poderão ser offerecidas ao consumo publico, depois de examinadas no entreposto daquelle Matadouro, pelo medico da Hygiene Municipal e paga a taxa estabelecida no art. 2º desta deliberação, devendo, no caso da infracção, ser apprehendida a carne e multado o infractor em duzentos mil réis, tantas quantas vezes incorra nesta infracção.

Art. 2º. E' creada a taxa de 300 réis por kilo, sobre carnes verdes, resfriadas, congeladas ou frigorificadas, de gado bovino, suino, caprino ou lanigero, de outra procedencia que não a do Matadouro Modelo Municipal de Nictheroy.

Art. 3º. A taxa de que trata o artigo anterior será cobrada pela concessionaria do serviço de matança, sempre na base de 300 réis por kilo de carne pesada na balança do entreposto do Matadouro Modelo, cabendo á Prefeitura quarenta réis por kilo, entregue pela referida concessionaria, até o dia 5 de cada mez."

PRESO EM FLAGRANTE, QUANDO FURTAVA UMA CAIXA DE ESMOLAS NA CATHEDRAL

Antenor Pacifico, ao abrir hontem uma das portas da Cathedral, da qual é zelador, viu um vulto atravessar veloz o recinto do templo.

Num mixto de medo e de suspeitas, medo por pensar que fosse alguma alma do outro mundo e de suspeita por suppôr que se tratasse de um ladrão, fechou novamente a porta e foi chamar a policia.

Pouco depois voltava Pacifico, acompanhado de duas praças e do sargento Virgilio.

Dada uma busca no templo, foi encontrado junto ao cofre da devoção de S. Sebastião, já arrombado, o filho do sachristão-mór, Godofredo da Rocha Campello.

O pobre moço, em face da vergonha abaixou a cabeça e chorou amargamente.

Preso em flagrante, foi Campello que tem apenas 18 annos, conduzido á delegacia da 1ª circumscripção, onde foi autoado pelo dr. Oswaldo Orlandini.

A REABERTURA DAS AULAS E A CONFERENCIA DA ESCOLA NORMAL

Convidado pela Renascença Fluminense, o nosso confrade Carlos Rizzini, deputado fluminense, realizará uma conferencia no salão da congregação da Escola Normal, sob o thema "A democracia", afim de solennizar a reabertura das aulas do presente anno lectivo. A conferencia principiará ás 9 horas da noite, com a presença do mundo official.

A REFORMA DA INSTRUCÇÃO PUBLICA

O orgão official do Estado, publica hoje o decreto governamental que reforma a Instrucção Publica.

ATIROU-SE SOB AS RODAS DE UM VAGÃO

Joaquim de Oliveira, trabalhador nas officinas de Hime & Cia., e morador no Porto da Madama, no municipio fluminense de S. Gonçalo, por motivos ignorados, atirou-se hontem sob as rodas de um vagão da Companhia Cantareira e Viação Fluminense, sob n. 277, carregado de tijolos, guiado pelo motorneiro Manoel Dias, regulamento 18.

O motorneiro não poude evitar o sinistro intento do suicida. Não obstante, porém, a sua inculpabilidade, Dias evadiu-se.

O suicida, que teve morte horrivel e immediata, foi retirado de sob as rodas com grande difficuldade, sendo necessario, para isso, suspender o vagão.

Ao local compareceram o sub-delegado João Manoel da Silva Pinto e o commissario Corynthe Corrêa, que tomaram as providencias que o caso reclamava.

O cadaver do tresloucado suicida foi removido para o necroterio do cemiterio de S. Gonçalo, onde será autopsiado hoje e, em seguida sepultado.

Denunciado por crime de extorsão

Ao juiz da 8ª vara criminal foi denunciado Attila Godinho pelo crime de extorsão.

ULTIMA HORA

A REVOLTA NA HESPANHA

Foi dominado o movimento de Ciudad Real

Madrid, 29 (U. P.) — A revolta em Ciudad Real foi dominada completamente. Os rebeldes foram aprisionados no respectivo quartel, não offerecendo resistencia ás tropas do governo.

Os chefes do movimento serão julgados brevemente.

Madrid, 29 (U. P.) — Annunciou-se que as tropas legaes restabeleceram a ordem em Ciudad Real, prendendo os chefes rebeldes. A' meia noite Ciudad Real achava-se em plena calma. Constou que um grupo de officiaes e soldados, ao todo cerca de trinta homens, fugiram em caminhões no rumo de Merida, com o evidente objectivo de ganharem a fronteira de Portugal.

E' posta á venda a Gulf-Brasil-River Plate Line

Washington, 29 (U. P.) — A directoria da Navegação autorizou a abertura de concorrencia publica para a venda da Gulf-Brazil-River Plate Line.

O consul da Inglaterra no Estado do Rio

Londres, 29 (U. P.) — Annuncia-se officialmente a designação do sr. Charles Goodwin para consul geral da Inglaterra no Estado do Rio de Janeiro, Brasil.

Djanira de Azevedo Sá

Adelaide Jandres de Azevedo Sá e filhos convidam os parentes e amigos para assistirem á missa de setimo dia que por alma de sua inesquecivel filha e irmã DJANIRA DE AZEVEDO SA' mandam celebrar amanhã, quinta-feira, 31 do corrente, ás 9 horas, na egreja de S. Joaquim. Desde já se confessam penhorados a todos que comparecerem.

(A 13.402)

Ao voltar para casa

Ha toda conveniencia de lavar as mãos, assim que se entra em casa, de volta do trabalho. Isto como medida elementar de asseio e como simples cuidado de hygiene, para evitar possiveis contaminações pelas mãos polluidas de microbios perigosos.

Existem pessoas tão cautelosas, a este respeito, que não se contentam em laval-as com sabão commum e agua corrente, mas que preferem sabonetes desinfectantes, dentre os quaes se destaca o Sabão Bayer de Afridol, de grande acção microbicida e optimamente bem tolerado pela pelle. Além do mais é empregado com vantagem contra brotoeja, espinhas e suores das axillas.

Deve-se, pois, ter sempre em casa o referido sabonete, certo de que o seu uso é utilissimo, quer como prophylatico, quer como curativo de varias doenças contagiosas, sobretudo de certas doenças da pelle. (19837)

SANGRENTO DESFECHO DE UMA DESAVENÇA SEM IMPORTANCIA

O fallecimento da victima

Como noticiámos, hontem, encontrando-se no domingo, pela manhã, na avenida dos Democraticos proximo á estrada Itararé, o soldado do 2º regimento de artilharia montada e ex-goal keeper do Olaria A. C., Octavio Pereira da Silva e o conductor de bondes Manoel Gonçalves Coutinho, que se haviam inimizado por uma questão sobre football, reavivaram a contenda e passaram para o campo da luta.

Sacando de uma pistola, Manoel alvejou por sete vezes o contendor, que, attingido por quatro dos projectis, caiu gravemente ferido.

Depois de medicado na Assistencia do Meyer, o desventurado militar foi internado no Hospital Central do Exercito.

Não resistindo á natureza dos ferimentos que recebera, Octavio falleceu, hontem, no referido hospital.

O criminoso, que, como dissemos, se apresentou á policia, está sendo processado.

25:000$000

O bilhete n. 87915 premiado com 25:000$ na Loteria do Estado do Rio, extrahida hontem, foi vendido em Bello Horizonte. (5161)

NOTICIAS DE MINAS

FALLIU UMA DAS MAIS ANTIGAS FIRMAS COMMERCIAES DO ESTADO

Actos assignados pelo presidente do Estado e outras informações

Bello Horizonte, 29 (A. A.) — Com um passivo superior a tres mil contos, abriu fallencia a firma Decata & Cia., uma das mais antigas da praça mineira.

Suppõe-se que a sua fallencia arrastará outras casas menores.

Bello Horizonte, 29 (A. A.) — O presidente do Estado assignou os seguintes actos:

Nomeando — promotor publico do Gymnasio Raul Soares, de Ubá, e bacharel João Martins de Oliveira; professora da escola primaria annexa á Escola Normal de Alfredo Pinto a normalista Gabriella Alves Prado;

Approvando — definitivamente, o plano e a planta para installação da usina hydro-electrica das cachoeiras "Pae Joaquim do rio das Velhas", no municipio de Sacramento, de que é concessionaria a Camara Municipal de Uberaba; a medição dos lotes de terras, situadas no logar denominado "Corrego Ferrugem" no districto de Vermelho Novo, municipio de Raul Soares, requerida por d. Maria de Jesus;

Concedendo: á Companhia Auto-Viação Itaunense subvenção para construir estradas de automoveis, ligando Itauna aos districtos Itatayassú, Itaguara, Serra Azul e Cajurú; e á Camara Municipal de Itambacury os lotes da extincta colonia Indigena, afim de constituir patrimonio municipal;

Conferindo: titulos de propriedade sobre terrenos devolutos;

Declarando caducas diversas concessões de terras na região norte do Estado.

Nos theatros

CARTAZ DO DIA

CENTRAL — Variedades.
IRIS — Companhia Lyzon Gaster.
IDEAL — Variedades.
LYRICO — Fechado.
PALACIO — Fechado.
S. JOSE' — "O homem da capa preta".
TRIANON — Companhia de sainetes.
PHENIX — Fechado.
RECREIO — "Miss Brasil".
REPUBLICA — Cinema.

NOTAS & NOTICIAS

TEMPORADA DE COMEDIA AMELIA REY COLAÇO — ROBLES MONTEIRO — Esta é sem duvida, uma excellente noticia que, em primeira mão, damos ao publico amante do bom theatro: a excellente companhia portugueza de comedias que tem como primeiras figuras esses dois interessantes e finos artistas Amelia Rey Colaço e Robles Monteiro, vem realizar, no Rio de Janeiro uma temporada, que deverá iniciar-se na primeira quinzena de abril, no Theatro Lyrico.

Recordam-se os habitués do Theatro Municipal da serie de recitas dada em fins de 1927, por essa troupe, no nosso primeiro theatro. O repertorio constituido de peças modernas portuguezas, hespanholas e italianas, evidenciou o excellente criterio artistico que preside a sua escolha. A interpretação dos papeis deixava a desejar, cada artista fazia jús aos melhores applausos, sendo que delles o mais [illegible] pelo bello actor que é Robles Monteiro na memoria de todos ficou para sempre gravada a lembrança desta artista de élite, de uma sensibilidade rafinée que é Amelia Rey Colaço.

Sua segunda temporada entre nós, desta vez em um theatro mais accessivel ao grande publico, valerá por um dos maiores successos do anno theatral que tão auspiciosamente se inicia no terreno da declamação.

O 31 DE JANEIRO, NO PALACIO THEATRO — A Companhia Brasil Cinematographica resolveu tambem numa das suas salas de espectaculos commemorar uma das datas mais gloriosas de Portugal, qual é a que passa amanhã e que relembra uma das mais bellas paginas da historia do paiz irmão — "A Revolução do Porto". Para tal, um grandioso espectaculo foi organizado, genuinamente portuguez, e que possa assim attrair grande parte da colonia portugueza que amanhã [illegible] anniversario desse feito grandioso em que [illegible] Dividido em tres partes, apresentar-se-á em uma dellas o famoso "Orfeão Portuguez" [illegible], além de outros numeros [illegible].

abrilhantará o festival. O popular theatro estará ornamentado internamente e externamente. Dos seus interpretes tudo se espera. Não estiveram pelle artistas de renome como Eduardo Pereira, Chaves Florence, Reynaldo Teixeira, Antonio Lalo, Pepita de Abreu, Elvira de Jesus, além de outros. Amanhã publicaremos os nomes dos que, tomam parte no grande acto variado que terminará o espectaculo, podendo já se dizer que teremos guitarradas e canções de Portugal em profusão. A revolução do Porto nunca foi tão brilhantemente entre nós.

O FESTIVAL ARTISTICO DE ABIGAIL MAIA E A COROAÇÃO DOS EMPREGADOS NO COMMERCIO — Na proxima terça-feira dia 5 de fevereiro, realiza-se no Trianon, o festival artistico da sra. Abigail Maia e que será o ultimo espectaculo da Companhia Brasileira de Sainete. A grande actriz patricia escolheu a encantadora peça de Oduvaldo Vianna "A vida é um sonho", para ser representada nesse dia. Na segunda sessão, num dos intervallos, verificar-se-á a coroação da Rainha dos Empregados no Commercio, senhorita Raphaela Bonaforte, que foi recentemente eleita pelo concurso da "Gazeta de Noticias". Essa cerimonia terá o concurso de figuras de destaque nas rodas sociaes e literarias. O elogio da senhorita Raphaela [illegible] será feito, em scena aberta, pelo dr. Luiz Nascimento, poeta e jornalista. Em seguida, a sra. Abigail Maia pronunciará algumas palavras alusivas ao acto e proclamará a graciosa Rainha. A' eleita de 1929, serão prestadas varias e significativas homenagens, destacando-se a da [illegible] e brilhante classe dos Empregados no Commercio. O festival de Abigail Maia terá logar ás 8 e 10 horas, em "A vida é um sonho", a actriz Amelia de Oliveira desempenhará o papel de Salomé, ao lado dos demais artistas da Companhia Abigail Maia-Oduvaldo Vianna. A Companhia Brasileira de Sainete apresentará hoje pela ultima vez ás 7 1/2 horas, a hilariante comedia de Armando Gonzaga — "Ministro do Supremo"; ás 9 horas, estará em scena "Pygmalião"; e ás 10 1/2 horas, representar-se-á o "Bolchior da sorte".

"A CAIPIRINHA", AMANHÃ, NO TRIANON, EM FESTIVAL DOS ACTORES ARRUDA E DELPHIM DE ANDRADE — Subirá á scena, amanhã, no Trianon, a celebrada peça do pranteado estadista, escriptor e pedagogo paulista dr. Cezario Motta, "A Caipirinha", quanto á por parte da excellente Cia. Abigail Maia-Oduvaldo Vianna, rigorosa montagem [illegible] os artistas a época em que se passa a acção, no anno de 1880, no interior de S. Paulo. A proposito de "A Caipirinha", será o typo da sra. Abigail Maia, um indicativo valor artistico de [illegible] justissimo de nossa primeira actriz de comedia. Sebastião Arruda, o interprete mais completo do nosso "caipira" tem tambem papel de grande relevo, estando os demais personagens de destaque entregues aos applaudidos artistas: Chaves Filho, Abo Barbosa, Durval Rebouças, Ruth Vianna. "A Caipirinha" foi reduzida a sainete pelo conhecido intellectual João Felizardo e pela grande procura de bilhetes que se tem verificado desde hontem, é de esperar-se grande concurrencia ás duas unicas representações que se realizarão ás 8 e 10 horas.

AMOR DE MALANDRO — Continua no cartaz do Iris, a interessante peça "Amor de malandro", pela Companhia Lyzon Gaster. [illegible] "Amor de malandro" tem por interpretes: [illegible] da Companhia, [illegible], Dora, Viviani, Luiza del Valle, Eugenio Noronha.

"MISS BRASIL" ESTA' A'S PORTAS DO CENTENARIO — A's 4 do mez [illegible] Theatro Recreio, [illegible] o primeiro centenario [illegible] revista dos escriptores Marques Porto e Luiz Peixoto, o [illegible] successo do nosso theatro neste genero, cuja interpretação, desde o magnifico elenco artistico desta casa de espectaculos, [illegible] perfeitamente á altura desse [illegible], que a platéa carioca aprecia e tanto tem prestigiado.

FESTIVAL DA ARTISTA ELDA PERES — Ha, como seria licito esperar, um grande movimento de interesse pelo festival da artistica querida actriz brasileira Elda Peres, figura de destaque da companhia do theatro Recreio, onde a recita se realizará a 7 de fevereiro vindouro, fez a sua promotora dedicou ao glorioso Club dos Fenianos. O Recreio estará, assim, nesta noite, com suas localidades inteiramente tomadas. E' previsão facil de ser feita.

"A DEFESA E' UM FACTO!", DEPOIS DE AMANHÃ, NO SÃO JOSÉ — Depois de amanhã, sexta-feira ás 4,20 e 8,20, "A defesa é um facto!", sobe á scena no Theatro S. José, onde deve por certo conquistar as sympathias geraes do publico. Essa burleta-fantasia de Humberto Cunha, que J. Freitas musicou com muito carinho, impõe-se pela comicidade de varias scenas burlescas, e ellas são realçadas por uma magnifica interpretação, na qual se destacam Lia Binatti, Manoelino Teixeira, Manoel Dias, nos principaes papeis.

A Companhia Brasileira de Theatro Comico está representando com vivo successo a peça comica "O homem da capa preta", que hoje e amanhã, nas sessões de 4,20 e 8,20, dá as suas ultimas exhibições.

Na tela, o theatro São José exhibe "A filha do fazendeiro", da Fox, com Marjorie Beebe; e "Erros da vida", com Dorothy Phillips e Lola Todd.

"A REVOLUÇÃO PORTUGUEZA" AMANHÃ, EM PREMIERE, NO CARLOS GOMES, EM HOMENAGEM AO PATRIOTISMO DE PORTUGAL — Não podia ser melhor a lembrança dos que amanhã vão levar ao palco do Theatro da Praça Tiradentes as glorias do paiz amigo e irmão. A peça da lavra de Carlos [illegible] vae com um conjunto de primeira e com montagem rigorosa. Tudo, emfim, concorre [illegible] grande espectaculo para o qual tem sido [illegible] procura de bilhetes desde hontem. Uma banda de musica da colonia, gentilmente cedida, [illegible].

Victima de uma explosão, ficou gravemente queimada

Quando em sua residencia, á travessa Affonso n. 28, casa IV, se entregava aos seus afazeres caseiros, foi victima de um lamentavel accidente a sra. Rosa Maria da Conceição, de 60 annos, viuva, portugueza.

Lidava, a desventurada senhora com um fogareiro "Primus". Faltando, em dado momento, gazolina no mesmo, Rosa, tomando a garrafa em que se achava o liquido procurou despejal-o no fogareiro.

Neste, porém, ainda havia fogo, que passou para a garrafa pela explosão.

O liquido inflammado espalhou-se e communicou-se ás vestes da infeliz anciã, incendiando-as.

Aos seus gritos accudiram pessoas da casa e da vizinhança que, após algum tempo, conseguiram apagar o fogo.

A desditosa já tinha, entretanto, recebido queimaduras do 1º, 2º e 3º grãos por todo o corpo, ficando em estado grave.

Chamada a Assistencia foi ella conduzida para o posto onde foi medicada, sendo, em seguida, internada no Hospital do Prompto Soccorro.

A batalha em homenagem ao "O Globo" na rua Dona Zulmira

A realizar-se Sabbado proximo, será abrilhantada com a afamada embaixada de musicistas do provecto João da Gente, que entre os muitos numeros executará o Samba do "Ao Mundo Loterico" — rua do Ouvidor, 139, "Quem tem a bossa", o mais [illegible] para o qual "O Imparcial" vae fazer um concurso para os da Carnaval, distribuindo 500$ para o 1º e 100$ para o 2º e 3º [illegible] victores [illegible], distribuindo aquelle Samba que dará surpreza em dinheiro ou em vales de artigos de Carnaval, distribuidos all gratuitamente. Hoje ainda o "Ao Mundo Loterico" vae [illegible] com os 50:000$ por 5$, fracções 1$, dezenas seguidas ou [illegible] e os 200 Contos de réis por 30$, fracções 3$, em 2 premios de 100:000$000.

Amanhã — 200:000$ num só premio — inteiros 20$, fracções 2$ e Sabbado proximo o grandioso plano da loteria Federal 200:000$ por 20$, mais 10$, fracções 1$, com direito a 2 numeros em cada bilhete e mais 10 finaes além dos finaes que da a propria loteria. (5169)

O processo de um medico do Corpo de Saude do Exercito

Reune-se hoje sob a presidencia do tenente-coronel Manoel Martins Ferreira, em sessão de julgamento, o conselho convocado para processar o primeiro tenente medico dr. Alvaro Cumplido de Sant'Anna.

Designado para encarregado de secção no districto telegraphico da Bahia

O director geral dos Telegraphos designou o inspector de 4ª classe Gustavo de Aragão e Mello para servir como encarregado da 2ª secção do districto telegraphico do Estado da Bahia.

Designações e promoções na pasta da Justiça

O ministro da Justiça, por actos de hontem, resolveu: designar João Trajano de Moura, para exercer as funcções de ajudante de porteiro da Casa de Correcção; Aristides C. da Silva, Milton Raphael Musco, Manoel Gomes Santiago, Ary Cardoso Assumpção; Theophilo Goaracy Beraba; Carlos Guimarães, Osmar Carvalho de Castro, Palmyra Lopes da Silva e Messias Machado Alves, para exercerem as funcções de serventes de 2ª classe da Inspectoria dos Serviços de Prophylaxia, promover a desinfectadores do Departamento Nacional de Saude Publica os serventes de segunda classe, Jayme Sampaio, Antonio de Oliveira Segundo, Jacintho Alves de Souza, Octavio de Souza e Silva, Maria Castello Branco; a servente de 1ª classe da Inspectoria, Sebastião de Araujo Coutinho, João Pereira Soares e Murillo Macedo Dutra.

(6675)

Licenças na Justiça

O ministro da Justiça concedeu as seguintes licenças: de um anno, ao escrivão do 5º officio do Instituto Vaccinogenico, Eugenio Gotijo; tres mezes, ao guarda da Casa de Detenção, Guilherme Euphrasio de Sant'Anna, ao bacharel José Caetano Rodrigues Horta, secretario da Escola Nacional de Bellas Artes, ao servente de 1ª classe da Inspectoria dos Serviços de Prophylaxia Josué da Cruz Theophilo e dois mezes ao guarda-civil de 2ª classe Antonio Martins Costa.

RENDAS DO NORTE

[illegible], Toalhas, Colchas e Applicações. Receba directamente a CASA BOHEMIA AVENIDA PASSOS N. 26 (4458)

Instruam-se os agentes fiscaes

Belém, 29 (A. B.) — A imprensa noticiando a reunião promovida pelo representante do ministro da Fazenda, sr. Constantino Teixeira, que [illegible] em inspecção fiscal, declara que o mesmo aconselhou a que se instruissem os agentes fiscaes do consumo, afim de que exerçam suas funcções sem taxar o commercio com a applicação de multas exorbitantes, como [illegible] agora se [illegible] o que se repete constantemente.

A nota [illegible] applausos [illegible] o inspector pela maneira criteriosa com que exerce suas funcções.

AS FRAUDES VERIFICADAS EM UMA ELEIÇÃO PIAUHYENSE

Foram presos diversos eleitores na residencia do delegado regional

Therezina, 29 (A. B.) — O desembargador Francisco de Castro não acceitou a incumbencia de julgar a denuncia sobre a falsificação de documentos nas eleições effectuadas em Livramento.

O governador Pires Leal esforça-se agora por empregar meios suasorios afim de evitar uma crise, pois a forte exaltação dos animos faz prever graves acontecimentos.

Therezina, 29 (A. B.) — O jornal "O Estado do Piauhy" noticiou que foram presos diversos eleitores de Livramento na residencia do delegado regional. Essa noticia foi contestada pelo "O Piauhy", que accrescentou que vieram diversos eleitores declarar ao juiz federal que lhes faltavam garantias em Livramento, accrescentando que o governo não interveiu no pleito e que os eleitores pretextaram fraudes.

EXAME DE ADMISSÃO

Recebem-se inscripções até 30 do corrente, no GYMNASIO ANGLO-BRASILEIRO, á Avenida Niemeyer ou rua Prudente de Moraes n. 84. — Telephone Ipanema 0789 e 1760. (3704)

INFORMAÇÕES UTEIS

CENTRAL DO BRASIL — Partidas de D. Pedro II para S. Paulo: SP1, ás 4,50 da madrugada; RP1, 6,30, RP3, 7,30 da manhã; NP1, ás 7 horas da noite; NP3, ás 8 horas da noite; LP1, ás 9 horas da noite, e NP5, ás 10 horas da noite. Chegadas: NP2, ás horas, NP4, ás 8 horas, LP2, ás 9 horas e NP6, ás 10 horas da manhã; RP2, ás 6,30, RP4, ás 8,40 e SP2, ás 2,40 da noite, annexo RP4.

Partidas para Minas de D. Pedro II — S1, 4,50 da madrugada até Lafayette; R1 (Bello Horizonte), 6 horas da manhã; N1, 6,30 da noite, e N3, 7,30 da noite, e S3, 4,10, até Entre Rios. Chegadas: N2, de Bello Horizonte, 8,30 e N4, 11,55 da manhã; R2, 9 horas da noite; S2 de Lafayette, ás 10 horas da noite e S4, de Entre Rios, ás 9,40 da manhã.

— Os trens RP1, RP3, RP2 e RP4 circulam com carros restaurantes e salões entre D. Pedro II e Norte. Na linha mineira, circulam com restaurantes e salões, os trens R1 e R2, entre D. Pedro II e Bello Horizonte.

ESTRADA DE FERRO DE THEREZOPOLIS — Subidas, de Barão de Mauá (A 1) ás 6,30 da manhã; ás 3 da tarde (A 3). A's 2 horas (A 5), ás sabbados.

De Therezopolis: ás 6,35 da manhã (A 2); ás 4,55 da tarde (A 4).

TRENS DE PETROPOLIS — Horas: 8,35 e 12 horas; 1,30 da tarde; 3,30, 4,30, 5,30 da tarde; 8,10 da noite. (Feriados e santificados) — 6 horas, 7,30, 8,35, 10,30 da manhã; 3,30 e 5,30 da tarde e 8,30 da noite. Horarios de inverno — Partidas: 6 horas, 8,35 e 12 horas; 1,30, 5,30 da tarde e 8,10 da noite, 7,30, 8,35 e 10,30 da manhã, 3,30, 5,30 da tarde e ás 8,10 da noite. O trem de 12 horas circula ás 12 horas circula ás segundas, quartas e sextas-feiras e o trem de 1,30 da tarde, ás terças e quintas-feiras e sabbados.

E. F. CORCOVADO — Estação Cosme Velho para Paineiras — De manhã: 6,15, 8,00, 9,15 e 10,45; á tarde: 1, 2, 4, 5, 5,30, 6,30; á noite: 7,30, 8,00, 8,30 e 10 horas. O trem das 10,45 da manhã vae ao Alto, caso tenha dez passageiros e o de 2 horas da tarde, caso não chova. Os trens de 9,15 da manhã, 4,00, 5,30 da tarde e 10 horas da noite, só correm de janeiro a março e os de 5 horas da tarde e 8 horas da noite só em abril a dezembro. Aos domingos ha trens de hora em hora a partir das 8 horas da manhã ás 10 horas da noite. Das 9 da manhã ás 5 da tarde, todos os trens vão ao Alto. Os trens de 9 e 10 horas da noite são facultativos.

LEOPOLDINA RAILWAY — De Nictheroy, expresso para Campos, Miracema, Itapemirim, Porciuncula e ramaes correspondentes, ás 6,30 diariamente; para Friburgo, Cantagallo, Macacú e Portella, expresso diario, ás 7 horas; para Friburgo, partida de Barão de Mauá, expresso (diario), ás 5,40; de Maruhy, ás 3,35; de passeio, ás segundas e quartas feiras, de Mauá ás 3,30, de Maruhy, ás 4,25, e aos sabbados, ás 2,30, e de Maruhy, ás 2,20. O nocturno para Campos, Itapemirim e Victoria, parte da estação Barão de Mauá, ás 9 horas da noite, ás segundas, quartas e sextas-feiras, indo o de quarta-feira, sómente até Campos.

LINHA AEREA — Estação Praia Vermelha — Carros de meia em meia hora, das 8 da manhã ás 10 horas da noite. Aos sabbados e domingos, até meia noite. Em noites festivas, as viagens se prolongarão, mediante aviso prévio, até depois da meia noite. Effectuar-se-ão viagens extraordinarias, todas as vezes que para as mesmas houver lotação.

CAIXA DE AMORTIZAÇÃO

Pagam-se hoje, de 11 ás 3 horas, os juros de apolices vencidos no 2º semestre de 1928, aos possuidores seguintes: Apolices nominativas, letras A a Z. Apolices ao portador: Obras do Porto, relações ns. 252 a 472; Diversas Emissões, relações ns. 2.321 a 4.426.

A entrada nas bancadas far-se-á desde 11 até 2 horas.

DELEGADO DE DIA

Está de serviço, hoje, na repartição central de policia, o 1º delegado auxiliar.

PAGAMENTOS

NA PREFEITURA — Pagam-se hoje as seguintes folhas de vencimentos referentes ao mez de dezembro findo: guardiães, professores de escolas nocturnas, coadjuvantes do ensino, serventes de escolas em proprios e em predios de aluguel e operarios da Officina Geral.

CORPO DE BOMBEIROS

Serviço para hoje:

Director do serviço, major Adolpho; official de dia, 1º tenente Edmundo; auxiliar de dia, 2º tenente Leão; 1º soccorro, 2º tenente Narciso; 2º soccorro, sargento Lima; manobras, 1º tenente Santos Costa; ronda geral, capitão Alexandre; medico de dia, major dr. Lima; medico de emergencia, capitão dr. Lobo; interno ao hospital, academico Faria Lemos; dia á pharmacia, major Herminio. Folgam: os commandantes das estações de Caes do Porto e Meyer.

SERVIÇO POSTAL

O Correio expedirá malas pelos seguintes vapores:

Hoje:

"Raul Soares", para Victoria, Bahia, Recife, Europa via Lisboa, recebendo impressos, até 5 horas; cartas para o interior da Republica, até 5 1/2; idem, idem, com porte duplo, até 6 horas.

"Itatinga", para Santos e mais portos do sul, recebendo impressos, até 7 horas; cartas para o interior da Republica, até 7 1/2; idem, idem, com porte duplo, até 8 horas.

"Itassucê", para Victoria, Bahia, Maceió e Recife, recebendo impressos, até 5 horas; cartas para o interior da Republica, até 5 1/2; idem, idem, com porte duplo, até 6 horas.

"Commandantes Vasconcellos", para Victoria, Caravellas, Ilhéos, Bahia, Aracajú e Penedo, recebendo impressos, até 13 horas; objectos para registrar, até 12 horas; cartas para o interior da Republica, até 13 1/2; idem, idem, com porte duplo, até 14 horas.

"Itapacy", para Ilhéos, Bahia e Aracajú, recebendo impressos, até 7 horas; cartas para o interior da Republica, até 7 1/2; idem, idem, com porte duplo, até 8 horas.

"American Legion", para Bahia e Nova York, recebendo impressos, até 8 horas; cartas para o interior da Republica, até 8 1/2; idem, idem, com porte duplo, até 9 horas; cartas para o exterior da Republica, até 9 horas.

SUMMARIOS DE HOJE

Nas varas criminaes estão marcados para hoje, os summarios de culpa dos seguintes réos, que nellas estão sendo processados:

Na 1ª: José Matheus, João Leone, Alfredo Soares de Miranda, Ives Both, Manoel David de Azevedo e Pedro Gomes da Silva; na 2ª: Zenobio Domingos da Costa; na 4ª: Thiago Francisco Marques Gastão de Oliveira e Ernesto José Pimenta; na 5ª: João Silva Corrêa, José Baptista Filho, Themistocles Cordeiro, Euclydes da Costa Mattos, José Manoel Corrêa, Antonio Rodrigues Pinheiro e Gastão Augusto da Cunha; na 7ª: Luz Bello de Almeida, Adolpho Bengel, José Leal Bittencourt e João Augusto Seabra, e na 8ª: Juvenal Alves Carneiro, Antonio dos Santos Victorino, Alberto Pinto Fragoso, Herculano Antunes e Francisco Ferreira dos Santos.

Sabbado — Domingo — Segunda e Terça-feira de Carnaval

4 ELEGANTES

«BALS-MASQUÉS»

SALÕES FEERICOS! — JARDINS MAGNIFICOS! — ILLUMINAÇÃO E DECORAÇÕES ESPLENDOROSAS! — GRANDES ORCHESTRAS ESPECIALMENTE CONTRACTADAS!

AVISO IMPORTANTE: A directoria do HIGH-LIFE CLUB e a EMPRESA PASCHOAL SEGRETO, proprietaria do edificio, solicitam aos seus amigos, a exemplo do anno passado, que se abstenham de solicitar convites, por quaesquer meios, para esses elegantes "bals-masqués", prevenindo que os ingressos são adquiridos exclusivamente á porta da séde, mediante pagamento.

Reservam-se mesas desde já, com o gerente, na séde. — PHONE B. M. 1860. (A 14002)

SEM FIO

UMA AUDIÇÃO DE MUSICAS CARNAVALESCAS NO RADIO CLUB DO BRASIL

O Radio Club do Brasil communica aos seus ouvintes que está organizando para o dia 4 de fevereiro, segunda-feira, uma audição extraordinaria das musicas carnavalescas deste anno.

Para essa audição o Radio Club do Brasil já recebeu adhesão das seguintes casas editoras: Casa Vieira Machado, Casa Carlos Gomes, Casa Carlos Wehrs, Casa Beethoven e Casa Bevilaqua.

O CARNAVAL DAS CREANÇAS E SENHORITAS OUVINTES DO RADIO CLUB

Para brindar os seus ouvintes, creanças e senhoritas, o Radio Club do Brasil realizará no proximo domingo uma grande vesperal com distribuição de lindos premios de fantasias e artigos de carnaval offerecido pelas casas commerciaes.

AS IRRADIAÇÕES DE HOJE

Radio Club
(Onda de 310 metros)

Da 1 ás 1,10 — Boletim commercial e noticioso.
De 1,10 ás 2 horas — Programma de discos.
Das 4 ás 5 horas — Programma de discos variados.
Das 6 ás 6,10 — Boletim commercial e noticioso.
Das 7 ás 8,30 — Concerto da orchestra do Hotel Avenida — Notas de interesse geral e discos variados nos intervallos.
Das 8,30 ás 8,55 — Programma especial de discos.
Das 9,05 em deante — Audição de musicas populares do studio do Radio Club do Brasil, offerecida pela Companhia Industrias Reunidas Alba, com o concurso da senhorita Zaira de Oliveira, do maestro Ernesto Nazareth, do duo de guitarra e violão do Conjunto Voz do Sertão, do saxophonista Luiz Americano, do cantor Baptista Junior e do pianista do Radio Club do Brasil.

Radio Sociedade
(Onda de 400 metros)

A's 12 horas — Hora certa — Jornal do Meio-Dia — Supplemento musical até 1 hora.
A's 5 horas — Hora certa — Jornal da tarde — Supplemento musical.
A's 5,45 — Quarto de hora infantil pela senhorita Stella Velloso.
A's 6 horas — Informações commerciaes especialmente para o interior do paiz.
A's 6,50 — Transmissão em radiotelegraphia do programma a ser executado amanhã no studio da Radio Sociedade do Rio de Janeiro.
A's 7 horas — Hora certa — Jornal da Noite — Supplemento musical — Discos variados.
A's 7,30 — Programma especial de discos.
A's 8 horas — Programma especial de discos.
A's 8,30 — Programma especial de discos.
A's 9,15 — Ephemeridas Brasileiras do Barão do Rio Branco. Notas de sciencia, arte e literatura. Concerto no studio da Radio Sociedade do Rio de Janeiro com o concurso das sras. Nanita Lutz e Montani e orchestra da Radio Sociedade do Rio de Janeiro.

Radio Educadora do Brasil
(Onda de 350 metros)

Irradiações de hoje

Das 6 ás 7 horas — Programma de discos variados.
Das 8 ás 9 horas — Programma de discos.
Das 9 ás 9,15 — Quarto de hora Philips.
Das 9,15 em deante — Programma de discos seleccionados.

Que vae haver na praça de — Mossoró ? —

Mossoró, 29 (Do correspondente) — Corre, com insistencia, a noticia de que vão ser entregues ao fisco federal varios titulos de responsabilidade, não sellados, pertencente a importante firma desta praça.

Marinha Mercante

O "PURÚS" E' ESPERADO HOJE

Deve chegar, hoje á tarde, ao nosso porto o cargueiro "Purús", de Recife e escalas, trazendo grande carregamento de assucar do Recife para Santos.

Essa unidade do Lloyd deverá entrar depois das 3 horas da tarde, sob o commando do capitão Mario do Amaral Gama, tendo como immediato o capitão Lourival Mattos Telles, 1.º piloto Cicero Cavalcanti Pires, 1.º machinista Antonio Taurino Pereira e sub-commissario José Joaquim Ferreira.

CHEGARA' AMANHÃ O PAQUETE "AFFONSO PENNA"

Procedente de Manáos e escalas, deverá chegar amanhã cedo ao nosso porto o paquete "Affonso Penna", que faz a linha Manáos-Montevidéo.

Esse navio traz uma viagem de 16 dias, tendo tocado em São Salvador na segunda-feira, 28.

E' a seguinte a sua officialidade: commandante, capitão de longo curso Antonio C. Thomaz Corrêa; immediato, capitão Francisco Soares Oliveira; 1.º piloto, Franklin Francisco Braga; 1.º machinista, Maximiniano Oliveira Vieira; commissario, Carlos Francisco Soler.

O "GUARATUBA" SAIRA' HOJE

Sairá hoje para o Norte, o "Guaratuba", que deverá largar ás 10 horas dos armazens do Cáes do Porto.

Esse navio tocará em S. Salvador, Recife, Fortaleza, Agua Branca, Natal e Cabedello, sendo seu commandante o capitão Carlos Carvalho Silva; immediato, capitão João Ferreira Moreira; 1.º piloto, Carlos de Queiroz; 1.º machinista, Francisco Rodrigues da Silva; commissario, Serafim Gomes Corrêa.

VAE PARA O SUL O "ASPIRANTE NASCIMENTO"

Deverá largar hoje, ás 10 horas, para o sul, o navio "bebé" do Lloyd, "Aspirante Nascimento", que está no porto desde o dia 24, atracado nos armazens das Docas do Lloyd.

Esse pequeno paquete vae sob o commando do capitão Jorge Izaschel Junior, tendo como immediato o capitão Astrogildo Padim dos Santos, devendo escalar em Abrahão, Angra dos Reis, Ubatuba, Caraguatatuba, Villa Bella, São Sebastião, Santos, S. Francisco, Itajahy, Florianopolis e Laguna.

Da sua officialidade destacamos o 1.º piloto Alcio Teixeira da Cunha, o 1.º machinista José Antonio de Souza Junior, o medico dr. Francisco Pessanha e o commissario José Antonio de Castro Junior.

SEGUE PARA OS ESTADOS UNIDOS O "TAUBATÉ"

Zarpará cedo, ás 10 horas de hoje, com destino aos Estados Unidos, o cargueiro "Taubaté", da carreira Santos-Nova Orleans.

Esse navio leva carregamento de café para a America do Norte, devendo, no Brasil, escalar sómente no porto de Victoria.

E' seu commandante o capitão Pedro Velloso da Silveira.

SAE HOJE PARA A EUROPA, O "RAUL SOARES"

Segue hoje, ás 10 horas da manhã, para Hamburgo, o paquete Raul Soares, devendo escalar em Victoria, São Salvador, Recife, Lisbôa, Leixões, Vigo, Havre, Anvers e Rotterdam.

E' seu commandante o capitão de longo curso Luiz Gualberto.

Em viagem para os portos platinos o "Martha Washington"

Em transito para os portos platinos passou, hontem, pela Guanabara o "Martha Washington", procedente de Trieste e tendo feito escalas pelos portos de costume.

A Saude do Porto verificou serem boas as condições sanitarias do paquete italiano, que transportou poucos passageiros para o Rio e conduz muitos em transito, sendo a maioria em transito e com destino a Buenos Aires.

Publicações a pedido

OS ASSASSINOS NO CONGRESSO

"No Legislativo, na Camara Alta, encontram-se nada menos de tres notorios criminosos de morte. Um delles mandou matar o marido da mulher que havia roubado a um lar até então honesto. Outro atira na esposa e mata a cunhada que veiu em soccorro da irmã. O terceiro, quando deputado, numa festa literaria, assassina, tendo ao lado a propria esposa, um rival em letras. O governador do seu Estado promove-o de deputado a senador. O Senado, naturalmente, consclo que esse acto praticado numa reunião de élite, muito o recommendava como diplomata, elege-o para sua commissão de diplomacia. E com este mesmo criterio e asseio moral, de vez em quando, designa-o para representar o Brasil na Europa.

Se este individuo tivesse commettido na Inglaterra, a acção de atirar com um revólver no seu desaffecto e tel-o morto, iria para a forca. Aqui elle sóbe para o Senado e vae falar em nome do paiz no estrangeiro. E' bem possivel que se matar um outro suba á presidencia da Republica. Questão de latitude e tambem de moral politica...

Mas, nesta rubrica, poderiamos, ainda, no mesmo "areopago de criminosos" que legislam sobre os nossos destinos e de nossas familias, encontrar os especimens dos homens que já foram chefes de Estado e sufficientemente conhecidos pelos processos "clivelandicos" de uma politica assassina contra seus desaffectos politicos, ou, de intervenções nos Estados causadores da morte de muitos brasileiros.

E, desta sorte, iriamos longe, muito longe, se continuassemos a dissecar, nos tres poderes, outras muitas individualidades do mesmo quilate. Ellas são tantas!...

Mas, citemos, ainda, as justas e verdadeiras observações de um publicista patricio sobre o poder pessoal dos governantes e o que representa toda nossa machina politica-administrativa. "O objectivo do poder pessoal, diz elle, que hoje domina em toda parte, é garantir aos seus detentores, suas familias, seus parentes e sequazes, o emprego que fornece o ganha-pão ou a posição que dá prestigio á sombra do qual augmentam os bens, se fazem as fortunas, honradamente quando se é honrado, por todos os meios, mesmo os mais cynicos e criminosos, quando se não possue escrupulo, nem probidade, nem decôro... O BRASIL POLITICO PO'DE SER CONSIDERADO UM AGGREGADO DE VENTRES".

Certo que esta gente, este "aggregado de ventres", terá "a moral de sua politica e a politica de sua moral".

Como, pois, acreditar em taes governantes, que nenhuma garantia nos offerecem, quando falam nos "interesses nacionaes", na "honra", na "defesa da patria"?

O dever, portanto, de todo brasileiro que não se quizer resignar a ser um imbecil, e *olhar a triste realidade como ella é*, será reflectir sobre as possibilidades a que taes governantes poderão arrastar o povo brasileiro se dispuzerem, discrecionariamente, por uma lei infame, dos destinos e da vida de todos os cidadãos.

Qualquer intelligencia medianamente cultivada que fizer estas reflexões e deseje, *antes de tudo*, ser um homem consciente e uma entidade moral que o distingue do animal, se convencerá, *o dever está em recusar, em absoluto*, a sujeitar-se a semelhante lei.

E, assim, se todos os motivos não forem sufficientes para esta recusa, os brasileiros de espirito independente deverão estar certos que no Brasil os governantes vêm demonstrando e evidenciando caracteristicos tão baixos e infames, quer pessoaes, quer nos actos de governo, quer nos seus processos politicos, que são INDIGNOS que a mocidade lhes hypotheque a menor confiança; quanto mais *a propria vida*, por uma lei illegal como a do serviço obrigatorio!

E estas verdades offerecemos á meditação dos chefes de familia e, *principalmente*, a nossos jovens compatriotas."

(Do "Correio da Manhã", de hontem, artigo do sr. Heitor Vargas.)

RODOVIAS DE LUXO

Os milhares e milhares de contos gastos pelo Thesouro Nacional com a rodovia Rio-São Paulo, não impediram que o seu estado de conservação ficasse por compelto abandonado.

Essa é a noticia que nos transmitte o telegrapho, dizendo-nos que nas grandes extensões de seus atoladouros estão innumeros vehiculos enterrados e que para arrancal-os de tal situação, indispensavel se torna o poderoso auxilio das juntas de bois, retardatarias. Deante disso, e em se tratando de uma estrada que é a menina dos olhos do presidente da Republica, fica a gente sem saber que significação terá o primeiro centenario das nossas estradas de rodagem, cuja commemoração se pretende levar a effeito, brevemente, no Rio e em São Paulo. Nessa occasião teremos tambem uma exposição de todos os nossos meios de transportes, pelos quaes se póssa estudar o progresso evolutivo do paiz, desde o carro de bois ao mais luxuoso automovel, ambos "alpha" e "omega" da nossa vida rodoviaria. Deante disso, é contar certo o menosprezo inevitavel da carreta...

Entretanto, pela amostra que ora nos offerece a grande rodovia construida para tornar mais forte e mais agradavel o contacto entre o Cattete e os Campos Elyseos, concluimos que nem da estrada, nem do auto de luxo nos devemos gabar, por emquanto. Da primeira, embora construida a peso de ouro, ahi está o resultado: o abandono, os atoladouros, os "pelludos" ameaçadores... Quanto ao segundo (o automovel), quer trafegue nas estradas carreteiras do Rio Grande, quer deslise nas rodovias do luxo que hoje fazem a gloria da politica administrativa do sr. Washington — elle não dispensa o auxilio efficaz das juntas de bois... — C.

(Do "Diario de Noticias", de Porto Alegre, de 19-1-929.)

A estréa do "menino" Caio

Os nossos collegas do "Diario Nacional" tiveram, outro dia, um gesto de ingenuidade encantadora mais estranhavel num orgão em que não pontifica, presentemente, os emulos do grande Pacheco.

Contém esse gesto o topico que segue:

"Ha doze mezes, que o dr. Caio Luis Pereira de Souza, filho do sr. Washington Luis Pereira de Souza, presidente da Republica dos Estados Unidos do Brasil, recebeu o diploma de engenheiro. Logo depois, o illustre joven embarcou para os Estados Unidos, ao que dizem em viagem de recreio. De recreio? Vejamos. O dr. Caio Luis Pereira de Souza contratou com a Prefeitura de São Paulo uma parte das legendarias obras de rectificação do Tieté no valor de dez mil contos e foi, immediatamente, á America do Norte entrar em entendimento com um syndicato americano sobre a execução de taes serviços.

Tratar-se-á de uma transferencia dos seus direitos contratuaes? Se fôr verdade, permittirá o sr. Washington Luis essa transacção?

Pois será lá possivel que o bemaventurado do Cattete, para bancar uma ridicula austeridade de costumes politicos, numa terra em que esses costumes são o que nós sabemos, vá, estragar, sem mais aquella, o rico negociozinho do seu caro rebento?

Acreditar isto, do morubixaba mór, constitue, francamente, uma offensa á mentalidade rodoviaria...

Não. O honrado sr. presidente da Republica não é homem para esses gestos de mão gorjo.

O "menino" inicia a sua carreirazinha? Deixal-o! Mostra, com isso, que saiu aos seus. Filho de peixe ha de saber nadar...

E a quem o interpellar sobre o caso do Caiozinho, s. excia. responderá babando-se de paternal orgulho:

— O caso do contrato da rectificação não é lá grande coisa. Dez mil contos... Hum!.. Emfim como se trata de uma estréa...

(Da "Praça de Santos", de 27-1-929.)

COOPERATIVISMO

Tem sido notavel o desenvolvimento das cooperativas na Russia, a partir de 1924. Calcula-se que haja actualmente mais de 85.000 armazens cooperativos, com associados em total superior a vinte milhões, dos quaes mais de matade constituida por trabalhadores ruraes.

Uma estatistica de 1926/1927, relativa ás cooperativas de consumo, colloca em destaque a União Sovietica, como demonstra o quadro abaixo:

	Numero de associações	*Adherentes*
Inglaterra . .	1.280	5.187.000
Allemanha . .	1.365	3.933.000
França. . . .	1.573	2.750.000
Tchecoslovaquia . . .	515	645.000
Suissa . . .	505	352.000
Russia . . .	28.656	11.462.000

E' grande o numero das cooperativas agrarias na Russia, sobresaindo-se as de credito rural, as de lacticinios, as cerealistas, as de productores de linho, de algodão, de frutas, de avicultura, de apicultura, de madeireiros, etc. Essas sociedades fornecem ao campo 64 % das machinas de agricultura, 90 % dos tractores e 81 % das sementes.

(Da "Moeda e Credito", de janeiro corrente.)

SUCCESSÃO PRESIDENCIAL

Para a curul presidencial precisamos de um homem que tenha caracter, intelligencia e energia. Eurico de Barros, o grande industrial da antiga fabrica de calçados "Zenith", á rua Evaristo da Veiga, tem tudo isso, além de muita coragem. Voto nelle.

E. G. FONTES

HYDROCELE VOLUMOSA

Collega Dr. **Leonidio Ribeiro** — Declaro-lhe que estou restabelecido da minha volumosa hydrocele, que foi operada pelo seu processo, ha dois annos e meio, processo simples e sem operação sangrenta. Não tenho duvida em aconselhar a todos os doentes dessa molestia que se submettam ao seu processo, simples e efficaz. — Dr. **Eustachio de Carvalho**, medico clinico e inspector sanitario, residente em Olinda (Pernambuco).

UM LIVRO UTIL PARA MEDICOS E DENTISTAS

Já se acha á venda o importante livro sobre a **pyorrhéa alveolar** e seu tratamento moderno do **prof. Frederico Eyer**, livro de grande utilidade não só para os cirurgiões-dentistas como para os medicos. (3679)

EXAMES

Escola Nacional de Bellas Artes

De 13 a 28 de fevereiro proximo, a secretaria da escola, receberá requerimentos para exames e provas de segunda época.

A inscripção para os exames de admissão ao primeiro anno do curso geral e complementares de arithmetica, geometria, algebra e trigonometria, estará aberta de 20 de fevereiro a 4 de março.

Outrosim, os candidatos ao curso especial de architectura ficam avisados de que, sem a approvação nos exames complementares exigidos, não poderão se matricular com destino áquelle curso.

Instituto La-Fayette

Resultado dos exames de 2ª classe (curso medio), realizados no departamento mixto do Instituto La-Fayette:

Adelino Peixoto Neves — Portuguez, simplesmente grão 4 — calculo, simplesmente grão 5 — geometria, plenamente grão 6 — Geographia, simplesmente grão 4 — historia do Brasil, simplesmente grão 4 — lições de coisas, simplesmente grão 4 — calligraphia, simplesmente grão 4,5 — trabalhos manuaes, plenamente grão 8 — desenho, simplesmente grão 4.

Alberto de Barros — Portuguez — plenamente grão 8 — calculo, plenamente grão 9 — geometria, simplesmente grão 4 — geographia, plenamente grão 9 — historia do Brasil, plenamente grão 8 — lições de coisas, plenamente grão 9 — calligraphia, distincção grão 10 — trabalhos manuaes, distincção grão 10 — desenho, distincção grão 10.

Antonio José da Rocha — Portuguez, distincção grão 10 — calculo, distincção grão 10 — geometria, distincção grão 10 — geographia, distincção grão 10 — historia do Brasil, distincção grão 10 — lições de cousas, distincção grão 10 — Calligraphia, distincção grão 10 — trabalhos manuaes, distincção grão 10 — desenho, distincção grão 10.

Ary Magalhães Barreto — Portuguez, plenamente grão 6 — calculo, simplesmente grão 5 — geometria, plenamente grão 8 — geographia, simplesmente grão 5 — historia do Brasil, plenamente grão 7 — lições de coisas, simplesmente grão 5 — calligraphia, plenamente grão 7,5 — trabalhos manuaes, plenamente grão 9 — desenho, simplesmente grão 5.

Arnaldo da Rocha Filho — Portuguez, plenamente grão 8 — calculo, distincção grão 10 — geometria, distincção grão 10 — geographia, distincção grão 10 — historia do Brasil, plenamente grão 9 — lições de coisas, plenamente grão 8 — calligraphia, plenamente grão 9,5 — trabalhos manuaes, distincção grão 10 — desenho, plenamente grão 9.

Carlos Porto Carrero Ramirez — Portuguez, plenamente grão 9,5 — calculo, distincção grão 10 — geometria, distincção grão 10 — geographia, distincção grão 10 — historia do Brasil, plenamente grão 9,5 — lições de cousas, plenamente grão 9,5 — calligraphia, plenamente grão 9,5 — trabalhos manuaes, plenamente grão 9 — desenho, distincção grão 10.

Diva Vaz Corrêa — Portuguez, plenamente grão 8 — calculo, plenamente grão 8 — geographia, plenamente grão 8 — historia do Brasil, plenamente grão 7,5 — lições de cousas, plenamente grão 8 — calligraphia, plenamente grão 9,5 — trabalhos manuaes, distincção grão 10 — desenho, plenamente grão 7.

Haroldo de Souza Luz — Portuguez, plenamente grão 9 — calculo, plenamente grão 8,5 — geographia, distincção grão 10 — geometria, 9 — historia do Brasil, plenamente grão 9 — lições de cousas, plenamente grão 9 — calligraphia, distincção grão 10 — desenho, plenamente grão 9.

Helio Chagas Pereira — Portuguez, distincção grão 10 — calculo, distincção grão 10 — geometria, distincção grão 10 — geographia, distincção grão 10 — historia do Brasil, plenamente grão 9,5 — lições de cousas, plenamente grão 9,5 — calligraphia, plenamente grão 9,5 — trabalhos manuaes, distincção grão 10 — desenho, plenamente grão 8.

Lualpes Alves Pereira — Portuguez, plenamente grão 9 — calculo, distincção grão 10 — geometria, plenamente grão 9 — geographia, distincção grão 10 — historia do Brasil, distincção grão 10 — calligraphia, distincção grão 10 — trabalhos manuaes, distincção grão 10 — desenho, distincção grão 10.

Antonio Assaife — Portuguez, plenamente grão 6 — calculo, plenamente grão 9,5 — geometria, distincção grão 10 — geographia, plenamente grão 6,5 — historia do Brasil, plenamente grão 8,5 — lições de cousas, plenamente grão 7 — calligraphia, distincção grão 10 — desenho, plenamente grão 9 — trabalhos manuaes, distincção grão 10.

Delto Diogenes Travessas — Portuguez, plenamente grão 9 — calculo, plenamente grão 7,5 — geometria, plenamente grão 7 — geographia, plenamente grão 6 — historia do Brasil, plenamente grão 9 — lições de cousas, plenamente grão 8,5 — calligraphia, plenamente grão 6 — trabalhos manuaes, distincção grão 10 — desenho, simplesmente grão 5.

Camillo Peixoto — Portuguez, plenamente grão 7 — calculo, plenamente grão 6 — geometria, plenamente grão 8 — historia do Brasil, plenamente grão 8,5 — lições de cousas, plenamente grão 7 — calligraphia, plenamente grão 8,5 — trabalhos manuaes, distincção grão 10 — desenho, plenamente grão 8,5.

Jorge Basto de Oliveira — Portuguez, plenamente grão 8 — calculo, distincção grão 10 — geometria, distincção grão 10 — geographia, plenamente grão 8,5 — historia do Brasil, plenamente grão 8 — lições de cousas, plenamente grão 8 — calligraphia, plenamente grão grão 6 — desenho, simplesmente grão 5 — trabalhos manuaes, distincção grão 10.

Jorge Freitas Tinoco — Portuguez, grão 9 — calculo, plenamente grão 8 — geometria, plenamente grão 7 — geographia, plenamente grão 8,5 — historia do Brasil, plenamente grão 8 — lições de cousas, plenamente grão 8 — calligraphia, distincção grão 10 — trabalhos manuaes, distincção grão 10 — desenho, plenamente grão 8.

Rubens de Assis Pinto — Portuguez, plenamente grão 9 — calculo, plenamente grão 8,5 — geometria, plenamente grão 9,5 — geographia, distincção grão 10 — historia do Brasil, plenamente grão 8,5 — lições de cousas, plenamente grão 9,5 — calligraphia, plenamente grão 9,5 — desenho, plenamente grão 9 — trabalhos manuaes, distincção grão 10.

Oswaldo Corrêa dos Santos — Portuguez, plenamente grão 6,5 — calculo, plenamente grão 8,5 — geometria, plenamente grão 7,5 — geographia, plenamente grão 9 — historia do Brasil, plenamente grão 8 — lições de cousas, plenamente grão 6,5 — calligraphia, plenamente grão 7 — desenho, plenamente grão 8 — trabalhos manuaes, distincção grão 10.

Alberto de Andrade Melleu — Portuguez, plenamente grão 9 — calculo, distincção grão 10 — geometria, plenamente grão 9 — geographia, plenamente grão 8 — historia do Brasil, plenamente grão 8,5 — lições de cousas, plenamente grão 7 — calligraphia, plenamente grão 7,5 — desenho, simplesmente grão 5 — trabalhos manuaes, distincção grão 10.

Henrique Pereira da Motta Pereira Junior — Portuguez, distincção grão 10 — calculo, distincção grão 10 — geometria, plenamente grão 9,5 — geographia, distincção grão 10 — historia do Brasil, plenamente grão 9,5 — lições de cousas, distincção grão 10 — calligraphia, distincção grão 10 — trabalhos manuaes, distincção grão 10 — desenho, distincção grão 10.

Humberto Porto Carrero — Portuguez — distincção grão 10 — calculo, distincção grão 10 — geometria, distincção grão 10 — geographia, distincção grão 10 — historia do Brasil, distincção grão 10 — lições de cousas, distincção grão 10 — calligraphia, distincção grão 10 — trabalhos manuaes, distincção grão 10 — desenho, distincção grão 10.

Lelia Leite Pinto — Portuguez, distincção grão 10 — calculo, distincção grão 10 — geometria, distincção grão 10 — geographia, distincção grão 10 — historia do Brasil, distincção grão 10 — lições de cousas, distincção grão 10 — calligraphia, distincção grão 10 — trabalhos manuaes, distincção grão 10 — desenho, distincção grão 10.

Oscar Simon — Portuguez — plenamente grão 9 — calculo, distincção grão 10 — geometria, plenamente grão 9,5 — geographia, plenamente grão 9 — historia do Brasil, plenamente grão 9,5 — lições de cousas, plenamente grão 9,5 — calligraphia, distincção grão 10 — desenho, distincção grão 10 — trabalhos manuaes, distincção grão 10.

Vicente Augusto Motano — Portuguez, plenamente grão 8 — calculo, plenamente grão 9,5 — geometria, plenamente grão 9 — geographia, plenamente grão 8 — historia do Brasil, plenamente grão 8 — lições de cousas, plenamente grão 9,5 — calligraphia, plenamente grão 9 — trabalhos manuaes, distincção grão 10 — desenho, plenamente grão 9.

Christovam Denizar Gama de Pinho — Portuguez, plenamente grão 6 — calculo, plenamente grão 8 — geometria, grão 7 — lições de cousas, simplesmente grão 5 — geographia, simplesmente grão 5 — historia do Brasil, plenamente grão 6 — calligraphia, simplesmente grão 4,5 — trabalhos manuaes, distincção grão 10 — desenho, plenamente grão 7.

Carlos Luiz Stampa — Portuguez, plenamente grão 8 — calculo, plenamente grão 8 — geometria, plenamente grão 6 — geographia, plenamente grão 7 — historia do Brasil, plenamente grão 7 — lições de cousas, plenamente grão 7 — trabalhos manuaes, distincção grão 10 — calligraphia, plenamente grão 8 — desenho, plenamente grão 8.

Francisco José da Silva Castro Pinto — Portuguez — plenamente grão 6 — calculo, plenamente grão 7 — geometria, plenamente grão 8 — historia do Brasil, plenamente grão 7 — lições de cousas, plenamente grão 8 — calligraphia, plenamente grão 8,5 — trabalhos manuaes, distincção grão 10 — desenho, simplesmente grão 5.

Nota — Já se acham funccionando as aulas para o preparo do exame official de admissão ao curso geral de commercio e ao curso secundario seriado. A praso para a inscripção do exame de admissão ao curso secundario esgotou-se no dia 28 de janeiro, data em que foi enviada ao departamento nacional do ensino a relação definitiva dos candidatos. Para o curso geral de commercio as inscripções serão feitas até 15 de fevereiro.

Collegio Militar do Rio de Janeiro

Realiza-se no dia 1º de fevereiro, ás 11 horas, o exame escripto de Historia Natural (2ª época), para os alumnos do 7º anno. — Banca: Drs. Garcez, Severo e Heitor.

Deverão comparecer com urgencia á secretaria o responsavel pelo alumno n. 459 e o ex-alumno Victor Vinicius Bandeira.

CENTRAL DO BRASIL

A estação D. Pedro II forneceu hontem, por conta dos diversos ministerios e outras repartições publicas, 41 passagens, na importancia total de ... 2:121$900.

— A renda bruta da Central, durante a ultima semana attingiu á importancia de 3.769:719$685.

— Seguiu hontem, em trem especial para a linha do centro, o dr. Romero Zander, que foi acompanhado do dr. Lucas Neiva, sub-director da 5ª divisão, e do dr. Celso Fonseca.

— Foi restabelecido o trafego da Estrada de Ferro Sorocabana, com excepção dos trens nocturnos. Farão baldeação de trens no kilometro 162, no ramal de Italcy, no trecho de Jundiahy. Continua o trafego suspenso no ramal de Itararé.

— A chefia do movimento providenciou o embarque de 300 passageiros que estavam aguardando transporte para São Paulo, por falta de meios de conducção.

— Da linha do centro, regressou hontem o engenheiro Arthur Thompson, auxiliar do Patrimonio da Estrada.

— Despachos da directoria:

José da Cruz, pedindo pagamento: deferido; Almerinda [illegible] Nunes, Liberato Pereira Gomide, João dos Santos Neves, pedindo baixa de fiança: dê-se baixa na fiança; Domingos da Motta, pedindo pagamento: á vista das informações, nada ha que deferir; Antonio Mendes, pedindo o mesmo: indeferido; Cezario Dias, pedindo transferencia: aguarde opportunidade; Pedro Ignacio Macedo, pedindo logar: idem; Manoel Rodrigues da Silva, Elpidio de Araujo Lima, pedindo documentos: sim, mediante recibo; Santos Seabra & Cia., José da Silva & Cia., Domingos Joaquim da Silva & Cia., Ingersol Rand of Brasil, James Magnus & Cia., A. Barros & Cia., Ltda., A. E. G. Cia. Sul Americana de Electricidade, pedindo levantamento de caução: restitua-se; S. A. Frigorifico Anglo, José Martins da Costa, pedindo certidão: certifique-se; Aristides Siqueira, pedindo pagamento: o requerente já foi attendido. Archive-se; Emilio Atta Irmão: restitua-se a quantia de 62$000, conforme parecer da Contadoria; J. Mirandella & Cia.: idem, 316$900; S. A. Cortume Krambek: idem, 231$900; Randolpho da Costa Araujo: idem, 172$100; José Manoel Lambardi: idem, 516$400; José Julio Gouveia: idem, 11$800; Boralli & Cia.: idem 308$600; Alves Magalhães & Cia.: apresente procuração; Carvalho Magalhães & Cia.: dirija-se querendo ao Estado do Rio; José Ribeiro Pereira: de accordo com o parecer da Contadoria, nada ha que restituir; Ferreira de Lima & Cia.: dirija-se, querendo ao E. de S. Paulo; Marins Lauro & Cia., Arthur Vianna & Cia.: á vista da informação da Contadoria, nada ha que restituir.

Revistas cariocas

"CINEARTE"

Já não nos surprehende o brilho com que se nos apresenta cada quarta-feira a revista cinematographica "Cinearte". A par dos elementos graphicos de que dispõe, mantem o popular e querido semanario uma secção dedicada á vicejante producção nacional e, nos grandes studios estrangeiros, redactores permanentes que a informam, com marcada antecedencia, sobre tudo o que nelles se faz e se diz. Estas duas circumstancias ultimas, completando a perfeição material collocam "Cinearte" numa situação de indiscutivel leaderança entre as publicações suas congeneres no Brasil. A edição de hoje illustrada deslumbrantemente, vem reaffirmar esta verdade de todos sabida. Nella encontrarão os amantes da arte muda os mais bellos e mais recentes retratos dos seus artistas preferidos, além de enredos de varios films ainda não exhibidos aqui.

"ESCOLA PRIMARIA"

Recebemos o numero 10, anno XII da conceituada revista pedagogica "A Escola Primaria", publicada sob a direcção do inspector escolar A. Cesario Alvim. O presente numero, que é correspondente ao mez de dezembro, proximo passado, traz interessante summario.

"NUMERO..."

Pelo summario do "Numero... 237" póde avaliar-se o carinho com que é feito este já popular semanario de contos e novellas, que vem, assim, concorrendo para a diffusão da agradavel e sã leitura entre seus innumeros leitores tanto desta capital como dos Estados.

"CINEARTE"

Chega-nos hoje, com a garridice de sempre, o numero de "Cinearte", desta semana. Nella o "fan" encontra, como em nenhuma outra publicação especializada como "Cinearte" na cinematographia, ou não, o que de mais interessante se passa nos studios brasileiros, numa affirmação, já agora indiscutivel, da existencia de um cinema nacional.

INSPECTORIA DE VEHICULOS

Estão chamados a comparecer dentro de 48 horas para responderem por infracções que lhes são attribuidas, os conductores ou proprietarios dos autos abaixo mencionados.

Infracções do dia 28:

Por excesso de velocidade — Autos numeros: 28 — 31 — 157 — 146 — 152 — 219 — 267 — 325 — 645 — 1002 — 1694 — 1795 — 2259 — 2630 — 2766 — 3055 — 3665 — 3800 — 3941 — 4281 — 4671 — 5078 — 5105 — 5247 — 5771 — 6338 — 6538 — 7103 — 9120 — 9198 — 9455 — 9603 — 9857 — 10.350 — 10.626 — 10.769 — 11.640 — 11.395 — 11.139.

Por não diminuir a marcha no cruzamento — Autos numeros: 26 — 4273 — 9091 — 9156 — 10.495.

Por desobediencia ao signal — Autos numeros: 585 — 919 — 956 — 1137 — 1681 — 1825 — 1976 — 2391 — 2447 — 2834 — 3167 — 3210 — 3649 — 4007 — 4176 — 4190 — 5604 — 6009 — 6224 — 6757 — 6770 — 6857 — 7050 — 7363 — 7380 — 7460 — 7538 — 7934 — 8274 — 8775 — 8900 — 9315 — 9548 — 9642 — 10.100 — 10.210 — 10.351 — 10.524 — 10.632 — 10.714 — 11.147 — 11.039 — 11.293 — 11.253 — 11.605 — 11.807.

Por estacionar em logar não permittido — Autos numeros: 87 — 143 — 1180.

Por desobediencia as ordens de serviço — Autos numeros: 208 — 294.

Por descarga aberta — Autos numeros: 233 — 4251 — 8184 — 8600 — 8988.

Por contra a mão — Autos numeros: 1089 — 2152 — 2229 — 2474 — 3079 — 3125 — 3567 — 3701 — 4002 — 4254 — 4382 — 5719 — 7191 — 7223 — 7479 — 8224 — 8543 — 9161 — 10.326 — 10.680 — 11.209 — 11.282 — 11.324.

Por trafegar depois da hora — Autos numeros: 1341 — 1342 — 11.324 — 3658.

Por contra a mão de direcção — Autos numeros: 1701 — 2647 — 3052 — 3890 — 4003 — 8121 — 8481 — 9236 — 10.068.

Por abandono — Autos numeros: 2603 — 2843 — 5262 — 7729 — 10.207 — 10.651.

Por interromper o transito — Auto numero 5113.

Por desobediencia ao signal para accender as lanternas — Autos numeros: 6166 — 9326.

Por meio fio e bonde — Auto numero 8301.

Por fazer uso dos pharóes — Autos numeros: 10.437 — 12.749.

EXAME DE MOTORISTA

Chamada para hoje, ás 8 horas — Geraldo Francisco dos Santos, João Castano Ferreira, João Alves Baptista, Carlos Zeltume, Izack José Saloman, José de Fraga Mello, Ventura Monteiro de Almeida, Francisco Xavier, Spinelli Alfredo e Silvino Marinho.

Prova pratica — Thomaz Rodrigues Mourão e Luiz de Faria Couto.

Turma supplementar — Antonio dos Santos, Pompeu de Souza, Antonio Wanderley de Araujo Pinho, Adelino de Almeida Mello, Manoel dos Santos e José Camillo de Souza.

Chamada para hoje, ás 9 horas — Joaquim de Souza, Alfredo da Silveira Pimentel, Abilio Rodrigues Cordeiro, José Joaquim Monteiro, João Alves de Seabra Freire Junior, Antonio de Oliveira, José Antonio Gomes, Benedicto Lucas Vicente, José dos Santos Camara Lima e Galdino Cesar da Rocha.

Prova regulamentar — Orlando da Silva Pozes e Alvaro Ferreira Dias.

Prova pratica — Ivencio Evangelista dos Santos.

Turma supplementar — Antonio Ferreira Dantas, José Baptista de Ornellas, José David Pereira e Alberto Pereira Roque.

Chamada para hoje, ás 10 horas — Alberto Dias Corrêa Portella, Antonio Gonçalves Machado, Augusto José Cardoso, Nazazeno Costa Mauriz, João Pinho dos Santos, Joaquim da Silva Semmeas, Constancio Reineaux, Ovidio de Abreu, Affonso de Araujo e Fernando Machado dos Santos.

CARNAVAL

No dia 1 de fevereiro, será realizada uma batalha de confetti, na rua Escobar, em homenagem ao «Correio da Manhã», voluntariamente offerecida

A 3 de fevereiro, ferir-se-á elegante prelio de serpentinas e lança-perfumes na avenida Atlantica

Tambem em Nictheroy será effectuado, deste anno em deante, um concurso entre as pequenas sociedades

Banhos de mar á fantasia, lutas de serpentinas e o carnaval externo do Atlantico Club, da ilha do Governador

DEMOCRATICOS — Sabbado e domingo proximos, o ninho da "Aguia Negra" estará novamente em polvorosa com os dois estupendos bailes que o "Grupo dos Trouxas", a elle filiado levará a effeito. Todas as dependencias estão sendo carinhosamente decoradas por Hipolito Colomb, o que é garantia segura do que vae ella ser. Tambem o systema illuminativo será transformado, de modo a se ter a impressão de um dia de sol radioso.

No domingo, os "Trouxas" offerecerão uma apimentadissima rabada aos seus admiradores e aos carapicu's.

CLUB TENENTES DO DIABO — A "Caverna" ficará sabbado futuro com o diabo no corpo. O intransigente "Cordão dos Anjinhos" homenageará o "Cordão da Bola Preta", offerecendo-lhe um grandioso baile.

Uma banda de musica da Policia Militar e o proprio chôro da Bola não darão o menor descanso aos incansaveis bailarinos, movimentandos-os incessantemente até á manhã de domingo. Tambem neste dia a "Caverna" não terá socego, pois será servido aos seus adeptos, um saboroso pitéo, ás 5 horas da tarde.

CLUB DOS FENIANOS—Para sabbado proximo, está o "Grupo dos Esponjas" organizando soberbo e promettedor can-can. A sua directoria é esta:

Presidente de honra—Dr. Virgilio de Mattos, (Mór Esponja); presidente, Cemiterio; vice-presidente, Florzinha; 1º secretario, K. Xinga; 2º secretario, Chevrolet; 1º thesoureiro, Barriguinha; 2º thesoureiro, Commissão de Frente; 1º procurador, Matta-Cavallos; 2º procurador, Kristo e bibliothecario, Seu Estacio.

E para o dia seguinte, domingo, o mesmo endiabrado nucleo de carnavalescos promove um angu' á bahiana que promette este e o outro mundo. Para o descongestionamento, lá estará uma banda de musica militar...

Como se vê, promettem os tres grandes clubs para sabbado e domingo proximos, seis festas maravilhosas.

VAGALUME FAZ ANNOS HOJE — Francisco Guimarães, (Vagalume), vê passar nesta data o seu natalicio. O mais antigo dos chronistas carnavalescos recebera por este motivo um sem numero de felicitações do mundo recreativo e carnavalesco, bem como de incontestaveis amigos admiradores e familias da nossa sociedade.

A FESTA DO GRAJAHU' TENNIS CLUB — O baile de sabbado ultimo, no elegante club da rua Maquiné, esteve, como sempre, brilhante, tendo para mais realçal-o, o caracter puramente carnavalesco.

Aos seus salões, sobejamente illuminados e enfeitados com um requinte especial, accorreu a mais distincta sociedade carioca, salientando-se luxuosas e bizarras fantasias.

Com esta festa, pois, a sympathica sociedade do bairro do Grajahu' conquistou mais um tento no mundo social.

BOTAFOGO F. CLUB — A directoria do Botafogo F. C. tem o prazer de communicar aos socios que lhes offerecerá, no proximo dia 10 de fevereiro, domingo de carnaval, ás 22 horas, um sumptuoso baile á fantasia.

Os socios terão ingresso mediante a apresentação da carteira de identidade e do recibo relativo ao mez de fevereiro vindouro, podendo fazer-se acompanhar sómente de senhoras de suas familias, nos termos dos estatutos, isto é, mãe, esposa, filhas solteiras e irmãs solteiras, cujos nomes constam da carteira respectiva. Para perfeita observancia dessa disposição, a directoria usará, á entrada, do maior rigor possivel, devendo aquelles, que ainda não possuem a carteira de identidade, remetter com a maxima urgencia seus retratos á thesouraria, afim de ser a mesma extraida.

Os salões de festas e restaurante, assim como outras dependencias da séde, estão sendo finamente decorados por um dos mais conhecidos artistas no genero, e, para maior brilhantismo do baile, tocarão quatro orchestras, sendo duas em cada salão, entre ellas as dos maestros Simon, Rodrigues e os 8 Batutas.

As mesas para a ceia achar-se-ão dispostas em torno do salão de restaurante e no hall do bar, podendo ser reservadas desde já, na gerencia do club.

Durante o baile será feito o sorteio de valiosas prendas para as senhoras e senhoritas e tambem profusa distribuição de innumeros brindes carnavalescos.

Não haverá convites e o traje será a rigor ou fantasia, para as senhoras, e casaca, smoking, branco a rigor ou fantasia, para os cavalheiros, não sendo permittidas as fantasias de marinheiro, apache e outras semelhantes, assim como o uso de mascaras.

OS DESPACHOS COM ARTIGOS CARNAVALESCOS — O sub-director do Trafego da Central do Brasil expediu uma circular ás estações da Estrada permittindo, de ordem da directoria, o despacho, como encommenda, até o fim do Carnaval, dos volumes com lança-perfumes, desde que estejam devidamente acondicionados de modo a não prejudicarem outros despachos.

O C. R. DO FLAMENGO E O SEU GRANDE BAILE DE CARNAVAL — A directoria do Club de Regatas do Flamengo, no louvavel desejo de brindar os seus associados com um baile que seja por muito tempo lembrado, não tem poupado esforços no sentido de o apresentar na noite de 2 de fevereiro proximo, nos salões do Club Germania, reunidos todos os encantamentos capazes de despertar a alegria e a admissão nos espiritos mais refractarios e pessimistas, dos bemaventurados que alli tiverem ingresso.

Campeão de terra e mar, o Flamengo decidiu estabelecer o "record" da graça e da attracção no baile proximo, augmentando assim, mais um trophéo de victoria aos demais que prestigiam o seu pavilhão.

A ornamentação dos salões ficou a cargo do dr. Pindaro Carvalho, o dedicado thesoureiro que sabe reunir dentro da sua medicina milagrosa o util — finanças — ao agradavel — elegancia.

Duas primorosas orchestras, já contratadas, encherão de harmonias o ambiente encantador dos amplos salões, onde os pares encontrarão os prazeres todos que uma festa admiravelmente cuidada póde offerecer.

Afinal, era de esperar: o Flamengo... é o Flamengo.

ORFEÃO PORTUGAL — Empolga os frequentadores desta distincta sociedade intenso jubilo pelos preparativos das grandiosas festas que em commemoração ao Deus Momo serão realizadas em seus amplos e luxuosos salões no mez de fevereiro, que promettem revestir-se de brilhantismo jamais alcançado. Dia 3 a "Ala é da corôa" levará a effeito um vesperal dansante das 6 ás 12 horas; dias 9 e 11 o "Grupo da Fuzarca" nos dará dois imponentes bailes á fantasia, das 9 ás 4 horas da manhã; e, finalmente no dia 10, a directoria offerece aos seus associados e familias, uma vesperal tambem a fantasia, das 7 ás 2 horas da manhã. Toda a ampla e confortavel séde receberá artistica ornamentação e féerica illuminação, interna e externamente. Para as festas acima descriptas, será exigido o traje completo para cavalheiros ou fantasias distinctas, bem como as damas que só terão ingresso no recinto social, quando decentemente fantasiadas, reservando-se a commissão de porta vedar a entrada a quem julgar conveniente.

— Tendo o corpo orfeonico que tomar parte em uma festa no dia 31 do corrente, a directoria solicita por nosso intermedio o comparecimento de todos os orfeonistas aos ensaios geraes nos dias 28 e 30 do corrente.

OS QUATRO ELEGANTES "BALS-MASQUÉS" DO HIGH-LIFE CLUB — Inegavelmente, a nota "chic" do Carnaval vae ser dada pelos quatro elegantes "Bals-Masqués" do High-Life Club. O publico fino do Rio e os turistas affluirão ao palacio da rua Santo Amaro, passando alli noitadas memoraveis de alegria e distincção. O successo vae superar por certo todos os triumphos dos annos passados. Para isso, a directoria do High-Life Club não tem poupado esforços. O magestoso palacio recebe feérica illuminação e decoração altamente artisticas, para deslumbrar a todos quantos irão disputar suas maravilhosas dependencias, salões deslumbrantes e jardins fascinadores, sabbado, domingo, segunda e terça-feira de Carnaval.

O CARNAVAL NO THEATRO PHENIX — Será conveniente que as familias cariocas e as de Nictheroy, dirijam á partir de hoje, á gerencia do Theatro Phenix, ou ao telephone C. 0741, suas encommendas de ingressos de 5 logares — frizas e camarotes — para qualquer dos bailes das noites de sabbado, domingo (á noite e á tarde), segunda e terça-feira, no theatro da Empresa J. R. Staffa, pois esses bilhetes especiaes têm o preço de vinte mil réis, e os ingressos communs, para uma unica pessoa, custam cinco mil réis. De qualquer modo o interesse pelos cinco bailes á fantasia — um infantil, em "matinée", no domingo — é o mais extremado, não tendo conta o numero de pedidos de reserva de frizas e camarotes pelas familias que desejam apreciar as dansas e bailar nos salões do ardor correspondente aos camarotes, frizas e balcões. Os bailes do Phenix estão promettendo ser encantadores, em verdade.

O CARNAVAL E AS CREANÇAS, NO THEATRO LYRICO — Já não ha quem desconheça, entre os leitores desta secção, quaes e quantos são os suggestivos premios a ser conferidos aos pequenos concorrentes do baile e festa infantil no palco do theatro Lyrico, na tarde do segundo dia de carnaval. Estão divulgados tambem, os nomes dos primeiros meninos e meninas inscriptos para o programma de scena. Publicamos hoje a relação das creanças inscriptas hontem, para se apresentarem em scenas comicas, monologos, canções e dansas modernas, na "matinée" de 11 de fevereiro, no Lyrico: Adalgisa Antunes Cabral, Analia de Lima Castro, Berenice de Faria Cordeiro, Cremilda Brandão, Carmen Nogueira Simon, Durvalina Pinto, Déa Carvalho, Doralice Monteiro Vianna, Emilia Costa, Ernesto Navarro, Euclydes Soeiro, Frederico Bettencourt, Gustavo Britto, Hernani Velloso, Idalfonso Crugg, Josephina Manhães, Leoncio Pereira Corrêa da Silva, Mauricio Bezerra Coelho, Natalina de Almeida, Ottilia Sant'Anna, Paulina Norton, Raul Martins Gondinho, Ubaldino Garção e Zaira Alves.

O BAILE INFANTIL DE CARNAVAL NO S. JOSE' — Tudo faz prever um grandioso successo para o baile infantil á fantasia que, segunda-feira de carnaval, em vesperal, ás 2 horas da tarde, realizará o theatro São José. No anno passado, a empresa Paschoal Segreto, realizou ali a primeira dessas encantadoras festas, e o exito alcançado, verdadeiramente extraordinario, animou-a a que repetisse a vesperal da petizada.

O theatro São José, especialmente decorado, offerecendo todo conforto ás distinctas familias, estará em condições de magnificamente acolher ás creanças cariocas que gostam de divertir-se no carnaval, num ambiente de elegancia e distincção. A empresa Paschoal Segreto adquiriu já milhares de brinquedos recem-chegados especialmente da Europa para esse fim. Podemos tambem adeantar que no baile de segunda-feira, a folia da petizada vae ser filmada.

Além desse baile infantil, a empresa Paschoal Segreto fará realizar nos theatros Carlos Gomes e São José, nas quatro noites de carnaval, grandiosos bailes de mascaras.

APOLLO CLUB — Realiza-se hoje, uma festa em beneficio do pianista Rodolpho Figueiredo e em homenagem ao chronista Vagalume e aos outros chronistas carnavalescos. Par aeste baile, recebemos gentil cartão de ingresso, que aqui consignamos com agradecimentos.

EMBAIXADA DO JOÃO DA GENTE — Em dois automoveis comparecerá, sabbado, 2 do corrente, á batalha de confetti da rua D. Zulmira, a "Embaixada do João da Gente". A orchestra executará entre outras, os sambas Vem commigo, Teu olhar, Sae gererê, Quem tem a nota tem carinho, Dona Maria, Não jures e outros.

CONFIANÇA — O tradicional nucleo sportivo da rua General Silva Telles, a cuja frente se acha o denodado moço de imprensa Mario Graça fará realizar durante o triduo de Momo, pomposos bailes bailes á fantasia com batalhas de confetti e lança-perfume. O scenographo Emedino Tito de Faria está incumbido da ornamentação dos salões de baile e buffet. Uma conhecida florista de fama está confeccionando uma grande quantidade de flores para completar o adorno da referida séde. Altair Ferreira chefiará as honras da casa recepcionando os convidados e titulares do glorioso Confiança A. C.

Uma grande quantidade de convites foi expedida pela secretaria para estes monumentaes bailes. O conjunto musical do Tejeira impulsionará as dansas com escolhidos programmas musicaes.

BLOCO DO GADANHO — Este valoroso bloco pretende dar a nota alegre no proximo reinado da folia. Os seus ensaios vão bem adeantados, sendo grande a actividade alli reinante.

Viriato, Agostinho, Rodrigues, (Vigia), Casemiro, Martins, Rabello, Vieira (Buléia) e outros elementos de valor chefiados pelos Berros, (Telephone se houver novidade) se encontram a postos para o esperado brilhantismo no proximos dias da fuzarca.

Ahi gente do Gadanho!

Mostrem o seu valor ao Mattoso!

ORFEÃO PORTUGUEZ — A directoria do Orfeão Portuguez, no louvavel desejo de brindar os seus associados com um baile que seja por muito tempo lembrado, não tem poupado esforços no sentido de apresentar na noite de 9 de fevereiro proximo, os salões do Orfeão Portuguez reunidos todos os encantamentos capazes de despertar a alegria e a admissão nos espiritos mais refractarios e pessimistas, dos bemaventurados que alli tiveram ingresso.

Duas primorosas "jazz-band" já contratadas, encherão de harmonias o ambiente encantador dos amplos salões, onde os pares encontrarão os prazeres todos que uma festa admiravelmente cuidada póde offerecer.

Afinal, éra já de esperar: o Orfeão Portuguez... sempre o mesmo.

JARDIM F. CLUB — A directoria do glorioso campeão da Gavea, Jardim F. Club, está organizando para o dia 2 de fevereiro, um retumbante e grandioso baile á fantasia, que terá logar no magnifico salão do Club R. Chuveiro de Ouro.

Pelos preparativos, este baile será a nota chic do carnaval de 1929.

O Jardim F. Club fará linda distribuição de premios ás senhoras que se apresentarem melhor fantasiadas e aos rapazes de mais espirito.

GAVEA CLUB — Durante os tres dias gordos de consagração ao deus pagão da Folia e do deboche, serão realizados nos luxuosos salões do Gavea Club pomposos bailes á fantasia.

Um "jazz" de nome foi contratado para movimentar as dansas com innumeras novidades nacionaes e estrangeiras.

Uma ornamentação artistica será adaptada ao salão nobre pela Casa Flora.

RECREIO DOS DIAMANTES —Dia a dia augmenta o enthusiasmo entre os frequentadores desta procurada sociedade, do bairro de S. Christovão, pela grandiosa festa que está sendo organizada para o proximo mez de fevereiro.

Querendo a directoria do club dar maior realce a este importante baile, resolveu que o mesmo fosse em homenagem a Palamenta, pois esta importante festa vae deixar recordação a todos áquelles que della compartilharem.

Os seus salões serão ornamentados a capricho e tocará durante mesma um dos melhores "jazz-bands".

BLOCO MAMMA NA BURRA! — Não é preciso ser prophetr para vaticinar o inegualavel successo que este Bloco alcançará nos prelios carnavalescos, tal é o carinho impar com que seus dirigentes dispõem as coisas.

Lord Quadrado (Steffan Junior), por exemplo, com aquella azafama ão peculiar, redige appellos e mais appellos a toda a cohorte luminosa mammaburrense e, á noite, eil-o na Brahma cercado do pessoal camarada.

O mais interessante, porém, é a surpresa que está sendo organizada para ser exhibida na segunda-feira, gorda, e que, por ser surpreza, não podemos nos tornar indiscretos.

Do contrario, dariamos com a lingua no dente...

"Lourinho" vive satisfeito, pois a turma já sabe de cór e salteado, a traz para deante, a "Saudade", marcha de grande inspiração. O "réco-réco" — não ha que ver — vae ser um verdadeiro "numero".

Lord "Rainha" (Ovidio Dantas), debaixo daquella apparencia de "dolce far niente", trabalha déveras e não deixa de contribuir com seu quinhão bastante apreciavel.

Os demais "lords" afinam pelo mesmo diapasão e, por isto, é que espalham pelos quatro cantos que a victoria é certa, que o "Mamma na Burra!" continuará a ser o astro de primeira grandeza no céo festivo dos blocos carnavalescos cariocas.

BANDA UNIÃO PORTUGUEZA — Os baluartes da veterana sociedade da praça Onze de Junho, esquina da rua de Sant' Anna, não esmorecem um só momento no louvavel intuito de proporcionar aos associados e frequentadores da Banda, excellentes festas, cuja realização constitue successos consecutivos e diz bem alto da boa vontade de seus organizadores.

As festividades excedem-se,umas após outras, brilhantes, concorridas e animadas, tornando cada vez mais glorioso o pavilhão da Banda União Portugueza, de forroso passado no meio recreativo carioca.

Um novo baile é motivo de satisfação geral para todos os capazes da agremiação onde a figura altamente sympathica de Evaristo A. Gomes avulta sobremodo.

Essa nossa justa apreciação vem a proposito de mais uma magnifica vesperal dansante que a "Ala União", composta de valentes recreativistas, levará a effeito sabbado, 2 de fevereiro, nos espaçosos salões da "Banda União".

A tarde-noite dansante, pelos preparativos, promette revestir-se de grande exito, tendo desde já sido contratado um bem afinado conjunto para animar as dansas.

MARQUEZA F. C. — Como não podia deixar de ser, os rapazes do club da rua Marqueza de Santos aprestam-se para commemorar condignamente o reinado de S. M. El Rei Momo, realizando pomposos bailes na séde do Marqueza F. C.

A azafama é enorme. Todos trabalham e ninguem póde descansar para no fim arranjar-se uma coisa phenomenal.

As actividades desdobram-se, multiplicam-se. Quem mais sobresae nesse negocio de martellar daqui, bate de lá, é sem duvida alguma Paulo de Andrade que está confeccionando um delicado mimo. Waldemar Barcellos, não esquecendo os seus deveres, já deu inicio á expedição de ingressos, Arnaldo Nunes e Arthur Amadeu, dois foliões da gemma são a bem dizer os cabeças nesta historia de preparativos do carnaval, no Marqueza.

As programma das festas, que julgamos com fundadas razões serão da "fuzarca", brevemente daremos publicidade.

GRUPO DA BRAZA — Querendo dar a nota chic no carnaval carioca de 1929, este punhado de verdadeiros carnavalescos "independentes", contratou a séde do Gremio Republicano Portuguez, antiga séde dos Democraticos, á rua dos Andradas n. 29, onde vae realizar quatro magestosos bailes á fantasia. Para que este acontecimento fique bem gravado na historia do Deus-Momo, "Carroceiro", "Fra da Brahma", "Mal-acabado", "Bambú", "Já-começa", "Cheiroso", "Engenheiro" e "Quirizinho", estão empenhando os maiores esforços, a ponto de criarem cabellos brancos.

A illuminação está a cargo do competente electricista "Engenheiro", um dos bons elementos do pujante Grupo da Braza. A ornamentação da séde, será em estylo japonez.

Sabbado, 9 de fevereiro, ás 12 horas da noite em ponto, será inaugurado, pela primeira vez, o artistico pavilhão rubro-negro. Será, nessa mesma noite, prestada uma delicada homenagem ás encantadoras "Brazinhas", pois, ellas fazem, com o seu doce sorriso, a verdadeira alegria do Brazeiro. Já foram contratadas duas poderosas bandas de musica, para que não haja descanso um só momento, nas quatro noites de verdadeira folia.

O BAILE A' FANTASIA DO HOTEL PARA' — No dia 2 de fevereiro proximo, será realizado no hotel Pará, á rua Pará n. 7, na praça da Bandeira, um baile á fantasia, de iniciativa de mme. Eva Alvaro e outros hospedes do estabelecimento. Essa promettedora festa será realizada no pateo do hotel, inteiramente ao ar livre.

Já estão contratados um jazz band e uma banda da Policia Militar, sendo o traje branco ou fantasia.

A commissão promotora do baile é a seguinte: Mmes. Mario Alves, Antão de Oliveira, Paulo Prado, Motta Rezende, Edméa Abreu e drs. Antar de Oliveira, Motta Rezende e Paulo Prado.

O ATLANTICO CLUB FARA' CARNAVAL EXTERNO — Uma boa noticia vamos dar aos habitantes da ilha do Governador. O Atlantico Club, conceituada agremiação da Freguezia vae fazer carnaval externo, apresentando-se ao publico com tres carros allegoricos.

A noticia correu célere e de indagação em indagação conseguimos saber estar a confecção do prestito entregue ao competente artista Juvenal de Araujo, lord mestre de "offclyje", que vem trabalhando com afinco, nestes ultimos dias.

Dizem até que elle já esgotou tres duzias de "collarinhos".

RAMOS CLUB — Com o esplendor tradicionalmente conhecido, realizar-se-ão no sabbado e segunda feira gorda nos salões desta sociedade dois bailes á fantasia cuja effectivação está destinada a marcar mais triumphos para os annaes gloriosos daquella agremiação.

Todas as amplas dependencias da elegante séde, ostentarão vistosa engalanação de maneira a que, em communhão com a abundancia de luz que os fócos electricos jorrarão, seja dado o mais brilhante aspecto interior.

Para impulsinoar as dansas, foi contratado o "jazz" Broadway que, sob a direcção de Carlos Bricio, constituirá um dos encantos das grandes noitadas do Ramos Club, a bem frequentada sociedade da estação de Ramos.

CAÇADORES DE VEADO — Pedem-nos os directores desse bloco tornemos publico que este anno não farão carnaval externo. Entretanto, chegou ao seu conhecimento que individuos pouco escrupulosos percorrem o commercio e empresas com falsos "livros de ouro", angariando assignaturas.

Urge, pois, immediatas providencias de quem de direito, afim de, sanando o mal, acabar com taes explorações de que vêm sendo victimas o "Caçadores de Veado" e muitas outras agremiações que, por motivo de sérias difficuldades, não apresentam prestito no corrente anno.

AMENO RESEDA' — A junta governativa da Escola dos Ranchos do Brasil, fará realizar, no proximo sabbado, em sua séde provisoria, á rua Visconde do Rio Branco n. 53, sobrado, grandioso baile a fantasia, dotado de magnificos attractivos.

No sabbado de carnaval o glorioso Ameno Resedá realizará imponente passeata, em automoveis, com o concurso de uma banda de clarins. Nessa mesma noite e durante os festejos de Momo serão effectuados bailes á fantasia, destinados a successo.

A commissão de porta vedará a entrada de pessoas fantasiadas de modo inconveniente.

Reina grande enthusiasmo entre os "amenistas", e seus admiradores por estas festas, que virão, uma vez mais, pôr em destaque os queridos e tradicionaes carnavalescos da "jarra".

LINGUA DO POVO — Na séde desse bloco, á rua da America n. 74, será effectuado, logo mais, enthusiastico treno, para o qual reina franco contentamento entre seus infatigaveis elementos.

Amanhã, na séde do Reinado de Siva, será realizado o ensaio geral do "Lingua do Povo", estando desde já a sua digna directoria empenhada para que o mesmo resulte brilhante.

PARAISO DA INFANCIA — O rancho-escola da zona leopoldinense continua a ensaiar, com o maximo cuidado, o seu conjunto afim de que este anno elle se apresente mais coheso que nos anteriores.

Assim, "Leonor Telles", obra do escriptor sr. Marcelino de Mesquita, será muito bem defendida pelo campeão de harmonia do "Carnaval dos Ranchos". Segundo nos affirma, Vôvô, o consagrado technico do Paraiso.

ALA DAS EMBAIXATRIZES DE VILLA ISABEL — No Salão-Theatro da rua Frei Caneca, realizou-se sabbado ultimo um grande baile promovido pela Ala das Embaixatrizes de Villa Isabel, sendo travada, cerca de meia-noite, uma renhida batalha de confetti e serpentinas. Uma excellente orchestra tocou desde 21 horas até pela manhã de domingo, sempre bisados os seus numeros de musica.

S. C. BOHEMIOS — Recebemos o seguinte:

"Do accordo com a determinação do conselho deliberativo, são convidados os socios quites a se reunirem em assembléa geral extraordinaria, a realizar-se na séde, amanhã, terça-feira, ás 20 horas. De conformidade com os estatutos se não houver numero na hora indicada, a assembléa será realizada em 2ª convocação, com qualquer numero, no mesmodia, ás 20,45 horas.

ELLES VÃO E NO'S FICAMOS — O Carnaval deste anno promette coisas...

Um dia não se passa, sem que tenhamos a noticia da fundação de um novo bloco ou outro qualquer ajuntamento carnavalesco.

As actividades desdobram-se, os animos enthusiasmam-se e Momo vae tornando mais brilhante o seu cortejo, para gaudio de todos os foliões e gozadores desta incomparavel Sebastianopolis dos nossos peccados.

A rapaziada que faz ponto no Café Enigma, tendo á frente os foliões Adolpho Pascal, Octavio da Graça e Waldemar Ramos, fundou, recentemente, o bloco carnavalesco "Elles vão e nós ficamos", que terá a seguinte directoria a dirigir-lhes os destinos:

Presidente, Waldemar Ramos, lord "Gordinho"; vice-presidente, Adolpho Paschoal, "Cascatinha"; 1º secretario, Octavio da Graça, "Não chove, nem nada"; 2º secretario, Oscar da Graça, "Charutaria"; 1º thesoureiro, Paulo Fernandes de Amorim, "Registradora"; 2º thesoureiro, Gastão de Almeida Coelho, "Perusinho"; 1º procurador, Alberto Democrata, "Escola"; 2º procurador, Mario Ferreira, "Esfolado"; mestre de canto, José Pedrosa de Oliveira, "Novidades"; director technico, Alberto Paschoal, "Fiasco".

CONJUNTO DOS SIMPLES — Titulo que pela simplicidade dos seus componentes, e pela direcção da batuta, de dois chorões, como sejam, Beto, no bandolim, executando, repertorios, de antigos musicistas e seus, sob o dominio dos baixos, harmoniosos do violão de A. Nunes, e seus auxiliares, é de deixar, gratas recordações a turma da velha guarda, e para que não se lembre só das glorias do passado preparou-se tambem um samba que tomou o nome de "Cada um dá o que tem".

O "Conjunto dos Simples" não é mais nem menos que o premio dos esforços de uma turma da fuzarca, disposta a tudo enfrentar, para prodigalizar a alegria aos que sintam, de perto os "choros" mais empolgantes do seu repertorio.

Com "Cada um dá o que tem", os "Simples", estamos certos, ultrapassarão os limites da simplicidade carnavalesca de 1929.

BLOCO DOS PALADINOS — Realizou-se no dia 15 do corrente, na rua Bambina n. 137, uma reunião de diversos recreativistas de valor da Zona Sul, na qual tomaram parte os incansaveis carnavalescos Lucas Francisco Soares dos Santos, lord "Paciencia", Nicanor Gomes da Gavea (Lord Caixa D'Oculos), A. Menezes (Lord Novo), Alvaro dos Santos Machado (Lord Electrico), Oscar Pacheco (Lord Mãozinha), J. Mesquita (Lord Mamãe), José Ferreira (Lord Coimbra, e resolveram fundar este Bloco para se divertirem nos folguedos carnavalescos. Ficou eleita uma junta governativa composta dos seguintes membros: Lucas, Nicanor e Menezes. Tambem ficou resolvido um grande baile.

O appetite com que está a "turma" é para se esperar grandes acontecimentos durante o reinado de Momo.

AMANTES DA ARTE — Cada vez augmenta o enthusiasmo entre os frequentadores do "Amantes da Arte", pela grandiosa festa de anniversario que será realizada a 2 de fevereiro.

A imponente "soirée" que está sendo preparada com todo o carinho, pelos dirigentes deste club vae sem duvida marcar mais uma victoria nos meios recreativos.

Tanto assim que o edificio onde funcciona a sua primorosa séde vae receber uma linda ornamentação e illuminação que só é bastante o brilhantismo desta festividade.

O "jazz-band" Nacional foi contratado para esse dia.

FEIRA LIVRE — Attendendo á gentileza do convite, assistimos, ante-hontem, ao ensaio geral desse victorioso bloco de Santo Christo.

O treno transcorreu com enorme assistencia de admiradores e grande enthusiasmo de seus componentes, causando magnifica impressão.

Antes, porém, de ser terminado a sua digna directoria fez executar o samba denominado "Feira Livre", em homenagem aos representantes da imprensa, e a marcha numero 4, dedicada aos srs. Casimiro Manhães Barreto e Boaventura de Azevedo, respectivamente presidente e procurador do triumphante bloco "Lingua do Povo".

Os directores do "Feira Livre" foram de captivantes gentilezas para com seus convidados, aos quaes fizeram servir bebidas finas.

Com esse ensaio o "Feira Livre" deixou prever, claramente que, no carnaval, conseguirá elle um bello e marcante triumpho.

ALLIANÇA CLUB — Os amplos, luxuosos e confortaveis salões da invicta "Taça", estiveram na tarde de domingo ultimo, povoados de interessantes diseuses que alli accorreram para tomar parte no harmonioso ensaio de canto do querido rancho "Primus inter pares", das Laranjeiras.

A's 2 1|2 horas da tarde, teve inicio o referido ensaio que se prolongou até ás 5 horas da melhor ordem possivel.

A seguir, mantivemos com a commissão de carnaval do Alliança Club uma amistosa palestra sobre o proximo carnaval e sobre as possibilidades quasi indiscutiveis de mais uma victoria.

Mattos, o arbitro da elegancia e dedicado allianscista, pilheriando nos disse que a taça com 40 associados arcou com as incalculaveis responsabilidades da confecção do prestito modesto. Obtemperando sobre os ranchos que esfriam ante o fogo sagrado do altar da folia, disse mais, o Mattos, que coragem não é para todo mundo.

A seguir fomos conversando sobre varios assumptos, inclusive o das subvenções que aliás continuam a ser nenhumas.

A commissão de carnaval do Alliança Club, está com a seguinte organização: Presidente, Jesus d'Oliveira Brasil; vice-presidente, Galdino José da Silva; relator, José Pereira da Silva; secretarios, Manoel Martins Peres, Custodio José Moreira; thesoureiro, José Fortuna; vogaes: Manoel Mattos Junior e Jacintho Peres; technico, Julio Mendes; Auxiliares, Orestes R. da Silva, Alberto Nogueira, Joaquim Caetano, Antonio Gonçalves, J. Miranda e Mozart.

Conduzirá mais uma vez o estandarte do club de Theodoro a graciosa senhorita Albertina Corrêa, que no enredo do corrente anno tomou parte.

COMTIGO EU POSSO — Conforme noticiámos, realizou-se, ante-hontem, o ensaio geral do bloco "Comtigo eu posso", de Nova Iguassu'.

Ensaio geral é um modo de dizer, porque o que houve de facto foi uma linda festa em homenagem á imprensa carioca, representada na futura localidade fluminense por diversos chronistas desta Capital.

Este pujante pujante club carnavalesco prepara-se com afinco para deslumbrar os habitantes da terra da laranja, com um majestoso prestito, que percorrerá as principaes ruas de Nova Iguassu'.

Domingo passado, o capitão Rubem Leitão offereceu na séde deste club, á Praça Ministro Seabra, um succulento chocolate ás suas pastoras, que compareceram em numero de 300.

OFFERECE, MAS NÃO DA' — As coisas estão pretas lá para a banda da Estrada do Engenho Novo.

O pessoal trabalha, trabalhou e trabalhará muito, mas o pobre do "Zuza" é quem vae bancar o "Judas", pois tem esticado tanto a corda, que, depois de toda esta brincadeira, acabará por certo, se enforcando sozinho, pois o commercio de Anchieta é mesmo frouxo.

MISERIA E FOME — O "Miseria e Fome", nos seus salões, á rua São José n. 23, realizou, sabbado passado, um excellente baile, em homenagem ao commercio local, tendo a festa transcorrido com regular animação.

Nas dependencias daquella entidade carnavalesca, quando da effectivação de reuniões dansantes, os admiradores das suas glorias passadas, concorrem para o maior ou menor brilhantismo das festas.

Assim, pois, o "Miseria", com a sua modesta homenagem ao commercio das adjacencias, não podia deixar de lavrar um tento, como de facto o fez.

BEIJA-FLOR — A tropa que tem nas mãos este pequenino "passaro" está mesmo afiada.

Imaginem que se encasquetou na cabeça do Veiga que este anno o seu rancho vae "matar" toda a gente na "cabeça".

Pelo andar da carruagem se vê quem vem dentro. Tem pois razão o Veiga, pelos preparativos, notando-se que a avezinha "Beija-Flor", tão inoffensiva, este anno vae fazer mal a muita gente!

BLOCO CARNAVALESCO "FAMILIA DO SEU MACARIO" — Apezar de andarem todos os membros da "familia do seu Macario" dispersos, e depois de um longo descanso de um anno, revive, como a Venus historica, das proprias cinzas, levando a effeito, hoje, uma gostosa feijoada na sua séde provisoria, á rua X, na ilha do Governador.

Quem mais poderemos dizer sobre a "familia"? Andam todos tristes... não sabemos porque.

O "Joaquimzinho" só quer saber do Jequiá e não se importa mais com os "parentes". O Oswaldo não se quer separar do "rheumatismo" nem a pão. O "Farofa", esse, nem se fala, pois elle mesmo não fala mais nada. Tudo desanimado até agora, ás ante-vesperas do reinado de Momo. O chefe da "familia", o querido "Seu Macario", anda "chôcho" com o desanimo da sua gente... Um verdadeiro "desastre carnavalesco"...

Emfim... Quem sabe lá?! .. E' possivel que a "familia" se mova, de um momento para outro. A "Familia do seu Macario" sempre foi assim: andam todos murchos, cabisbaixos, e, de repente, mette-se-lhes o diabo no corpo e ficam todos levados da bréca.

Vamos a ver... Póde ser que a feijoada de hoje, que servirá para matar as saudades, dê resultados inesperados. Tudo depende do feijão estar "no ponto", porque os "macarinhos" só se resolvem de barriga cheia...

A feijoada de hoje deverá estar "da pontinha" e crêmos que a ella não faltará nenhum membro da patusca "familia", que ter ão prazer de "baptisar" hoje mais um seu "rebento": o filho do "Pepino", que será apresentado á "familia do seu Macario" com todas as honras do estylo.

O "Dr. Mello Mattos", coitado, não póde comparecer. Está triste e chorando... chorando... Chora até demais!... O "Pepino"... não chora... Não chora, mas anda triste. Apezar disso, elle nos garantiu que irá a feijoada de qualquer maneira...

Vae ser uma comilança de... sairem todos com fome...

BLOCO NÃO GOSTEI DOS TEUS MODOS — Nos salões do "Disfarça... e Olha", será levada a effeito na noite do proximo dia 2 de fevereiro, um grandioso festival, promovido pelo "Bloco não gostei dos teus modos", filiado ao "Disfarça... e Olha".

BLOCO DOS APERTADOS — Os foliões que viajam no bonde São Januario, que parte da praça Argentina, ás 7 horas, tendo á frente a figura de João Rodrigues de Mattos (lord Brabeito) já iniciaram os preparativos para a mesma batalha.

Para esse fim, lord Brabeito muito trabalha, pois será originalissimo esse grande prelio, que promette muitas surpresas.

Para maior brilhantismo dessa original festa tocará, durante o trajecto um conjunto musical. O bonde que vae servir de local para essa peleja, receberá uma imponente ornamentação.

BLOCO POSTAL CARNAVALESCO "ESPERA A TABELLA" — Como nos annos anteriores, este bloco promette no proximo carnaval, fazer grande successo, porque, em seu meio, ha elementos da velha guarda.

Em sessão realizada em 24 do corrente, ficou eleita a seguinte directoria; presidente, Julião Meyer, (lord Calado); vice-presidente, Alvaro Alves de Macedo (lord Resignado); primeiro secretario, Braulio Costa (lord Quebra Rosca); segundo secretario, Oscar de Oliveira Aguiar (lord Tartaruga recheada); primeiro thesoureiro, Carlos de Bustamante Sá, (lord Ferrabraz); segundo thesoureiro, José Baptista Bittencourt (lord Cangalha); fiscal, Americo Guimarães, (lord Chocolate); primeiro procurador, Antonio Pinto (lord Tatá). Commissão technica: d. Joanna Torres (Peso pesado); d. Lucilia Guaraná (Sapinha); José Salles Ruas (lord Desageitado); dr. Abel Costa (lord Especial); José Braz dos Santos (lord Prestação); Eugenio Vairão (lord Bocatorta); Mario Castello Branco (lord Menino); Octavio Costa (lord Moreno geitoso); Octavio Barbosa (lord Botequim); Abrahão Bezerra (lord Tudo quer saber); João Gomes da Silva (lord Caxinguelê de cangalhas); Dermeval Bessa (lord Bambu' da India).

O sr. Octaviano Costa (lord Moreno geitoso), desde já prepara o estandarte do referido bloco, segundo ouvimos, será uma obra de arte.

BATALHAS DE CONFETTI

UMA BATALHA EM HOMENAGEM AO "CORREIO DA MANHÃ" — Promovida por um grupo de carnavalescos enthusiasmados, realiza-se depois de amanhã, dia 1 de fevereiro, uma batalha de confetti, á rua Escobar, em S. Christovão.

Já foram constituidas duas commissões que asseguram seu exito e, hontem, alguns de seus membros estiveram em nossa redacção para declarar, gentilmente, que a batalha se organiza em homenagem ao "Correio da Manhã".

Os promotores da festa, que não são poucos e pertencem á familias mais em destaque no bairro, para maior esplendor da batalha, contam com a presença de todos os ranchos e blócos em disputa dos premios que já foram instituidos.

São as seguintes, as commissões: srs. coronel José Amorim, João Moniz, Aloysio Vieira, Nestor Barbosa, Americo Gouvêa Filho, Ruy Figueiredo e Salvador Cassar. Senhoritas: Helena Amorim, Lilia e Amelia Barbosa, Elsa e Djanyra Moniz e Celina Pereira.

NA AVENIDA ATLANTICA — Realizar-se-á domingo proximo, dia 3, a annunciada batalha de flores e confetti, que o Atlantico Club patrocina. A linda festa começará ás 5 horas da tarde, prolongando-se até meia- noite. O trecho entre os postos 5 e 6 será deslumbrantemente ornamentado e neste serão distribuidas varias bandas de musica militares. O club formado pela élite de Copacabana distribuirá varios e delicados brindes. E' de prever-se que esta festa será uma das mais aprimoradas do carnaval de 1929.

NA AVENIDA ATLANTICA — Copacabana, o elegante bairro, vae ter um dia cheio no domingo, 3 de fevereiro. Pela manhã o Praia Club promoverá um grande banho á fantasia, e á noite, será realizada uma batalha monstro com corso de automoveis entre os postos 3 e 6. Toda gente está lembrada do que foi a batalha do anno passado na Avenida Atlantica; uma festa carnavalesca que se destacou pela animação e sobretudo pela distincção, e realizada num local ideal pela sua belleza e situação. E' enorme a animação entre os moradores de Copacabana e toda a gente elegante do Rio pela batalha do dia 3 e assim é de prever uma repetição do bello espectaculo do anno passado.

PRAÇA SAENZ PENA — Serão realizadas duas colossaes batalhas de confetti, no longo e chic bairro da Tijuca, que com certeza deixarão nome nos annaes carnavalescos. Encontram-se á frente da commissão elementos de grande valor, que muito se vêm esforçando para brilhante exito das duas lindas festas.

A ornamentação e illuminação já se acha entregue a cargo de competente e conhecido artista.

Innumeros premios serão distribuidos a quem mais fizer jus.

A commissão está composta dos srs. Jalil Jorge, Antonio Gonçalves Junior e Carlos Pinto da Rocha.

NA RUA PROFESSOR GABIZO — Realiza-se na rua Professor Gabizo no trecho comprehendido entre Haddock-Lobo e Barão de Itapagipe, uma grande batalha de confetti e lança-perfume amanhã, em homenagem ao coronel Maximino Barreto, muito digno commandante do Corpo de Bombeiros. A commissão é composta das seguintes senhoritas e cavalheiros:

Sylvia Ribeiro, Dulce Dias da Costa, Albertina Moutinho, Amelia Moutinho, Hercilia Moutinho, Clarice da Costa Rezende, dr. José Gomes, Moacyr Vieira, Cezar Dias da Costa, Arthur da Costa Rezende, Waldemar Dias da Costa e João Gomes.

NA RUA CAROLINA REYDNER — Os moradores da rua Carolina Reydner, em Catumby, preparam para os dias 2 e 3 do mez proximo vindouro, duas batalhas de confetti, em homenagem ao sr. Pedro Autran e ao commandante do 6º batalhão da Policia Militar.

NA RUA COPACABANA — Promovida pelos negociantes do local será realizada uma batalha de confetti amanhã, na rua acima, no trecho comprehendido entre as ruas Figueiredo Magalhães, praça Serzedello Corrêa, rua Barrozo e ladeira dos Tabajáras.

A commissão organizadora é composta dos srs.: M. M. de Sá, lord Beira-Mar; José Napolitano, lord Moringa; Francisco da Rocha Ferreira, lord Cá Te Espero; Nicolão Gentil, lord Tesourinha de Ouro; Gabriel Moufarrey, lord Estou Satisfeito; Eduardo Niobey lord Repinico; dr. Oscar Sayão, lord Estou Cansado; Arlindo Cardoso, lord Carrapeta.

Tres coretos serão armados onde tocarão varias bandas de musica.

Aos ranchos, blocos e mascaras serão offerecidos valiosos brindes.

NA RUA SANTA LUIZA, EM HOMENAGEM AO AMERICA F. C. CAMPEÃO DE 1928—Realiza-se amanhã, na rua acima, uma monumental batalha de confetti em homenagem ao America F. C.

A commissão organizadora é a seguinte: srs. João Guedes da Silva, Jurandyr Bittencourt Ramos, Cid Bandeira, Luiz Mello Sampaio, tenente Jayme Ribeiro Graça, José Antunes Figueiredo e Herculano Silveira.

Os premios a serem offerecidos, são os abaixo: uma linda taça, do menino Paulo Carvalho. Uma linda taça do sr. Nelson Silva, um par de cachepot, do sr. João Guedes, 1 estojo de manicure, do sr. Herculano Silveira, uma boneca, da sra. Manuella Santos, uma boneca, do sr. José M. Santos; 1 estojo de unhas, do sr. Jurandyr Bittencourt, uma surpresa, de um morador, 1 boneco de biscuit do Bazar Derby-Club. 1 vidro de fina loção da pharmacia Coração de Jesus. Duzentas ventarolas da fabrica de Arene Ninira e muitos outros que ainda não foram entregues á commissão.

Os premios acham-se expostos na vitrine da Casa Leão, no largo do Maracanã.

GRANDE BATALHA DE CONFETTI, EM COCOTA' — Promovida pelos moradores de Cocotá e Tauhá, realiza-se, no dia 3 de fevereiro, uma monumental batalha de confetti.

A commissão composta dos foliões Thiago Santos, Jacaré, José Silva, Elizier Benedicto e outros, vem desenvolvendo grande actividade, devendo todo o trecho da praia receber linda illuminação.

E' pensamento dos organizadores da batalha fazer realizar á tarde um banho á fantasia.

NA RUA DO BISPO — O bloco "Arranca notas", composto de lindas senhoritas moradoras na rua do Bispo, vae realizar hoje, uma grande batalha de confetti e lança perfume em homenagem ao glorioso America F. C., entre as ruas Haddock Lobo e Itapagipe.

São da commissão organizadora as senhoritas Dulce Chagas Leite, Eunice Pedrosa, Yvonne Simões Baptista, Haydée Sodré Simões, Gizelda Chagas Leite e Dulce Costa, que estão exercendo grande actividade para que nada falte ao completo successo da festa.

Aos blocos, grupos, cordões e mascaras avulsos, serão offerecidos valiosos mimos.

NA RUA 24 DE MAIO, EM HOMENAGEM Á IMPRENSA — Uma das estações dos suburbios onde todos os annos os festejos consagrados ao Deus Momo, atingem maiores proporções é incontestavelmente a do Riachuelo sendo que, as primeiras festas alli realizadas e que ainda devem estar na lembrança de todos, constituiram verdadeiros acontecimentos.

Agora, para o carnaval deste anno, está sendo organizada para breves dias, isto é, para amanhã ou depois uma estupenda batalha momeana, em homenagem á imprensa carioca, na rua 24 de Maio, no trecho comprehendido entre as ruas Filgueiras Lima, antiga Diamantina e Victor Meirelles, na estação do Riachuelo.

Pelo quilate carnavalesco dos elementos encarregados da sua organização, é absolutamente certo que ella attingirá a um successo sem precedentes na historia deste aristocratico bairro suburbano.

O commercio e as mais distinctas familias do local, têm demonstrado um tal enthusiasmo pela proxima batalha, que é uma garantia do pleno exito de mais essa brilhante pugna carnavalesca.

A anciedade dos moradores pela chegada desse dia de justos elogios é enorme, assim como os preparativos para que tenha toda a pompa a batalha, estão sendo febrilmente postos em execução.

Pelo que sabemos, essa festa ultrapassará todas as espectativas e marcará um retumbante successo, para gaudio dos carnavalescos e merecido orgulho da commissão, que a ideou e promoveu.

Serão armados dois lindos coretos nas esquinas das ruas Filgueiras Lima, antiga Diamantina e rua Victor Meirelles, destinados ás bandas de musica.

A commissão julgadora achar-se-á em um artistico palanque armado na esquina da rua Marechal Machado Bittencourt e compor-se-á das senhoritas: Alda Pereira Pinto, Lucy Braga, Juracy de Mello e Souza Guimarães, Jenny Mendes Lopes, Maria Thereza Pyrrho, Jacyra Gomide de Moura Souza, Ophelia Lopes de Barros, Amelia Monteiro de Barros, Enedina Ferreira Guimarães, Maria Ferreira Guimarães e Alda Iglesias Ferreira.

Varios premios valiosos serão distribuidos aos blocos, cordões, mascaras e carros, que comparecerem á batalha.

O trecho da rua 24 de Maio, onde se travará a luta momeana, estará ornamentado e fartamente illuminado.

Os premios serão opportunamente expostos em uma das vitrines da Casa Fiel, á rua 24 de Maio n. 162, na estação do Riachuelo.

Escusado será dizer que vae ser um successo essa grande batalha do aristrocatico bairro do Riachuelo.

NA RUA S. LUIZ GONZAGA — Promovida por um grupo de negociantes, em homenagem ao commercio e ás familias residentes nos trechos comprehendidos entre o campo de S. Christovão e rua Emancipação, realizar-se-á amanhã, formidavel batalha de confetti na rua São Luiz Gonzaga, batalha que por certo, marcará um tento nos annaes de Momo; para assegurar esse successo acham-se á frente conhecidos foliões como sejam: Durval, *Dudu'*, Lord da Cucula, Vicente Argerami, Lord da Fuzarca e Ricardo Bastos, Lord das Arabias.

Haverá grande distribuição de premios, dentre os quaes varios frascos dos deliciosos productos da afamada fabrica de perfumes "Rialto", offerta do seu proprietario, J. C. Peixoto.

NO BONDE DE S. JANUARIO — Os passageiros do bonde São Januario, que parte da praça Argentina ás 7 horas, resolveram, mais uma vez, fretar um bonde especial para uma batalha de confetti e lança perfume que se realizará no proximo dia 6 de fevereiro como preito de homenagem ao seu velho motorneiro sr. Ivo Costa, comedor de bacalháu ás sextas-feiras. A directoria do Grupo dos Apertados mais uma vez pede a todos os passageiros desse bonde para se entenderem com o sr. thesoureiro, afim de obterem o ingresso. Será nesse dia dada posse á nova Rainha, que será eleita na proxima quinta-feira, na séde do Grupo, que é o proprio bonde onde viajam diariamente.

NA RUA SANTA LUZIA — Está sendo organizada, para o proximo dia 3, monumental batalha de confetti, na rua acima. Dado o exito que sempre alcançam as festas realizadas naquelle local, a que annunciamos, preparada por operosa commissão, com o conhecido folião João Gomes á frente, terá transcurso dos mais brilhantes.

NA RUA BARÃO DE ITAPAGIPE — Reina grande enthusiasmo entre os moradores da rua Barão de Itapagipe, no trecho que vae de Aristides Lobo á rua do Bispo, pelas festas carnavalescas do corrente anno, tendo sido deliberada a realização de duas monumentaes batalhas de confetti, nos dias 2 e 3 de fevereiro. A commissão promotora composta de denodados foliões, desenvolve um trabalho esforçado para que as festividades alcancem o successo que é de esperar.

A batalha será em homenagem ao bloco da Má Lingua. Em quatro artisticos coretos, tocarão bandas de musica e clarins.

NA RUA ANDRADE PERTENCE — Terá logar no dia 2 de fevereiro, na rua Andrade Pertence, uma grande batalha de confetti e lança-perfumes, em homenagem aos moradores da mesma rua.

Em 3 coretos artisticamente decorados tocarão bandas de musica militares e um bem constituido "chôro".

Haverá farta distribuição de valiosos premios, a criterio da commissão julgadora, constituida das pessoas seguintes:

Senhoritas Leda Rodrigues de Almeida, Laura de Souza, Illeon Blake, Leopoldo del Valle, J. Palhares dos Santos.

NA RUA BARÃO DE S. FELIX — Realiza-se, no dia 3 de fevereiro proximo, uma animada batalha de confetti, á rua Barão de Felix.

Presidente, José Souza Campos, lord Braço é Braço; thesoureiro, Antonio R. Casanova Junior, lord Eu tenho as notas; 1º secretario, Fernando Lima lord Ou vae ou racha; 2º secretario, Antonio Moreira Pastinha, lord "Quando resolve faz; Fiscal, Antonio "Moriste", lord Enrasca.

NA RUA FRANCISCO EUGENIO — O "bloco Namoro, mas não 'caso'" realiza hoje, na rua acima uma monumental batalha de confetti em homenagem ao dr. Miguel Paes do Amaral Pimenta, director do Abrigo de Menores.

A commissão organizadora está assim constituida: srs. Seraphim Gonçalves, Ivo Cardoso Euclydes Alves, Paulo Babo, Mario Querzé, Henrique Borgongino; senhorinhas Tosca Querzé e Noemia Rosa e sras. Adalgisa Couto e Adelia Guimarães.

NAS RUAS REAL GRANDEZA E PINHEIRO GUIMARÃES — Está marcada para o proximo dia 5 de fevereiro, a grande batalha de confetti e lança-perfume patrocinada pelo jornal "O Botafogo", nas ruas Real Grandeza, entre o tunnel Alaor Prata e a rua Visconde Silva, e Pinheiro Guimarães, em toda a sua extensão.

As commissões da colossal peleja estão assim constituidas: Rua Real Grandeza — José Alves Miguel, Adelino Martins, Manoel Egrejas, J. A. Rodrigues, Luiz de Carvalho, Dermeval José da Silva, José de Maria Ferreira, e senhoritas Mary Ferreira, Nylza Altair, Sylvia Henrique.

Rua Pinheiro Guimarães — Bernardino de Oliveira Vinhas, Porphyrio Faria da Costa, João de Sá Faria, Armando Ferreira, dr. Hilton Fonseca e senhoritas Emilia e Maria Moreira.

Quatro lindos coretos serão armados em diversos pontos, onde se farão ouvir excellentes bandas de musica militares, além de um coreto para a commissão julgadora, composta de chronistas carnavalescos. Uma banda de clarins, do edificio do "O Botafogo" annunciará aos quatro ventos o desenrolar da imponente pugna.

O local da batalha, que é em homenagem ao coronel Alfredo da Fonseca, digno commandante do 2º batalhão da Policia Militar, será vistosamente illuminado.

NA AVENIDA MELLO MATTOS — Nesta via publica e tambem na rua Dr. Sattamini, será realizada hoje uma grandiosa batalha de confetti, em homenagem ao juiz de menores, dr. Mello Mattos.

Organizada por um grupo de distinctas senhoritas residentes nas rua e avenida indicadas, promette ser de grande brilho, dados os esforços empregados para esse fim, bem como em vista do grande numero de premios que serão distribuidos aos grupos, blocos e isolados que melhor se apresentarem. Haverá o concurso de duas bandas de musica, localizando-se a fornecida pelo Asylo de Menores, á avenida Mello Mattos e a cedida pelo Corpo de Marinheiros Nacionaes, á rua Dr. Sattamini.

BATALHA E CORSO NA AVENIDA ATLANTICA — Approxima-se o dia 3 e com isso vae augmentando cada vez mais a animação pela grande batalha de confetti, na avenida Atlantica. O elegante bairro de Copacabana vae certamente ter um dia cheio, no proximo domingo. Pela manhã, os banhos á fantasia nos postos 4 e 6, á noite desde o accender das luzes, a grande batalha tão esperada, com corso entre os postos 3 e 6.

Sabemos, que é pensamento de muitas familias, tornarem o prélio de domingo, tambem uma batalha de flores, apresentando-se muitos automoveis com lindas ornamentações. Com tudo isso, facil é prever que a batalha da avenida Atlantica será como a do anno passado, um completo exito de animação, belleza e elegancia.

NA RUA VICTOR MEIRELLES — Realizar-se-á no proximo dia 6 de fevereiro, colossal batalha de confetti, na rua Victor Meirelles, Riachuelo.

Escusado será dizer que os seus promotores nessa demonstração de idolatria por Momo, empregam os melhores dos seus esforços para que supere todas

que alcaram á sympathia do povo.

E é facil, tendo em vista que os moradores desse bairro aristocratico possuem a par dessa alegria moça que conduz sempre ao prazer, uma perfeita comprehensão da civilidade acima do vulgar.

Fazem parte da commissão organizadora, os dignos commerciantes Luiz Dalle, o Casemiro Ferreira, auxiliados pelas graciosas senhoritas Walkiria Teixeira L. do Mendonça, [illegible] Maria de Lourdes Almeida Rego, Esther Carneiro Barreto, Cosette D'Avila Franca, Esther Muniz, Ada Borline, Cléa Albuquerque, Geralda e Maria de Sá e Zuleika da Costa que num coreto adrede preparado, duplicarão a illuminação feérica da rua, com a luz resplendente dos seus olhos.

Quatro coretos serão armados, tres bandas de musica far-se-ão ouvir.

NA RUA CARLOS DE VASCONCELLOS — Nesta rua, localizada na praça Saenz Pena, será realizada no dia 6 de fevereiro proximo, uma grandiosa batalha de confetti, para o que serão armados quatro artisticos coretos. A commissão organizadora está assim constituida:

Senhoritas: — Edith Goulart, Hercilia Goulart, Sylvia Faller, Maria José Lima, Haydéa Navarro, Esther Navarro e Regina Louzada.

Rapazes — Jorge de Oliveira, Washington de Oliveira, Salvador Origão, Carlos Guimarães e Pedro de Menezes Pedrosa.

NAS RUAS GETULIO E TENENTE COSTA — Está sendo organizada com grande capricho, para o dia 4 de fevereiro, uma monumental batalha de confetti e lança-perfume, no cruzamento dessas ruas.

A commissão que é composta dos srs. Domingos Carlos Paes, Antonio Nobre e M. Palm, não tem poupado esforços para o maior brilhantismo dessa batalha.

Ao lado dos mimos que a commissão offerece aos blocos e ranchos, sobresaem os enviados pelo distincto capitalista sr. Ernesto Moraes.

A illuminação está a cargo de competentes profissionaes.

NA RUA D. ZULMIRA — Annunciam-se as batalhas de confetti por todos os pontos da nossa bella Sebastianopolis e entristecidos ainda continuam os folliões cariocas, desde que não tenha sido annunciada a rainha das batalhas, as colossaes e extraordinarias festas carnavalescas que se realizam, annualmente, com enorme brilhantismo na rua D. Zulmira. As deste anno terão lugar nos dias 2 e 3 do mez proximo e pelo enthusiasmo que já está despertando este anno, promettem tornar-se de immorredoura memoria para a grande massa de folliões que para lá affluem.

A grande via publica, do aristocratico bairro de Maracanã, ha pouco remodelada, receberá uma ornamentação phantastica, estando a cargo do competente artista sr. Eurico Americano de Carvalho. Luzes, muitas luzes, multicores, irizarão numa orgia de luz os innumeros coretos, blocos e fantasias, que uma bella illuminação dará á idéa de nos transportar a um daquelles paizes maravilhosos de que nos falam os contos arabes.

Em grandes e artisticos coretos, [illegible] tocarão 3 de nossas melhores bandas [illegible].

A commissão é composta dos seguintes rapazes: Francisco Barbosa, Jayme Couto, Amancio Souza, Armando Reis, Eurico P. Moutinho, Milton Mourão e Alvaro Peres.

Senhoritas: Edina Iencarelli, Wanda Iencarelli, Adda Iencarelli, Neyde Iencarelli, Luiza Ferreira, Deborah Ferreira, Leonor Ferreira, Lygia Almeida Morim e Consuelo Peres.

Varios e valiosos premios serão conferidos aos diversos blocos e ranchos, salientando-se os que se acham na padaria Sul America, na mesma rua n. 98.

Uma taça offerecida pelo sr. Francisco P. Moutinho, uma riquissima Maria Antonietta, offerta da casa Ao Bogary, uma linda bolsa de pellica em fantasia com aro de marfim para senhora, uma colossal taça, offerta do Bloco da Zulmirinha, um lindo e fino leque, offerta do sr. Francisco Barbosa, uma valiosa taça, offerta do sr. Eurico P. Moutinho, um luxuoso tinteiro, offerta de Villas Boas & Cia., um pucaro de biscuit para pó de arroz, offerta do Bloco Zulmirinha, uma caixa de pó de arroz, offerta da drogaria Granado & Cia., um vidro de fina loção Lyrio, offerta do salão Aida, um vidro de fina loção Suzette, offerta da drogaria Granado & Cia., uma rica taça, offerta dos srs. J. Alves & Santos, um luxuoso apparelho para chá para creança, offerta dos srs. Arp & Cia., uma caixa de finissimos sabonetes Merguet, offerta da perfumaria Helios de Granado & Cia., uma original bolsa de pellica, offerta do sr. Francisco Barbosa, dois jogos de finos lenços fantasia, offerta do sr. Francisco Barbosa, uma caixa de sabonetes Isis, offerta da Estrella do Maracanã, um litro de finissima agua da colonia, offerta da pharmacia S. Francisco, uma taça, offerta da padaria Sul America, um frasco de loção, offerta da Estrella do Maracanã, uma taça, offerta do sr. Annibal Vieira, uma valiosa taça, offerta do sr. Milton Mourão, um par de sapatos, offerta do sr. Vicente Jannuzzi, uma taça, offerta da A Varina e muitos mais.

A commissão acaba de receber da casa Silva, Mascarenhas & C. 1.000 venterolas "Bohemia e Palm Beach", assim como recebeu communicação de que o "Grupo da Fuzarca" do Congresso dos Fenianos e a Embaixada do Freitas, a Embaixada do Amorzinho, o bloco da Esquridão, o bloco [illegible], e o bloco Já lhe vi, comparecerão ao grande prelio carnavalesco nos dias 2 e 3 de fevereiro na rua D. Zulmira.

A mascotte da commissão é o menino Alexandre Almeida Amorim.

Grande acontecimento — Será realizada no domingo, dia 3 de fevereiro mais uma batalha infantil das 3 ás 6 horas da tarde na mesma rua. Serão offerecidos diversos premios ás creanças que comparecerem ao grande prelio.

EM NICTHEROY

Quaes serão os campeões fluminenses de 1929, clubs, ranchos e blocos a postos!

"Instituindo, como instituimos, tres ricas taças para os campeões do Carnaval deste anno e proximos festejos a Momo, prometem alcançar um exito até agora não registrado nos carnavaes anteriores.

E ha razão.

Com estas taças vamos provocar uma competição de arte e gosto entre os clubs, ranchos e blocos da cidade e, por ella, ao fim, determinar o club o rancho e o bloco que mais fez jus ao titulo de campeão.

Em Nictheroy ainda não se fez prova dessa emulação, que teremos, doravante, anno a anno, presidida sempre por um jury de cinco pessoas á altura de bem julgar.

AS TAÇAS

Como dissemos, distribuiremos tres lindas e ricas taças.

A primeira delas será destinada ao club que melhor allegoria, guarda, "féerie" e conjunto apresentar. Terá os seguintes dizeres: — "O Estado" — Carnaval de 1929. — Ao club campeão.

A segunda delas, destinada ao rancho que tiver melhor enredo e conjunto, trará o seguinte distico: — "O Estado". Carnaval de 1929. — Ao rancho campeão".

A ultima delas, distribuiremos ao bloco que executar musicas com mais maestria e melhor se distinguir, terá os seguintes dizeres: — "O Estado". Carnaval de 1929 — Ao bloco campeão."

INSCRIPÇÕES

Os clubs, ranchos ou blocos que participarem das festas a Momo e pretenderem concorrer ao titulo de campeão, deverão escrever uma carta ao redactor carnavalesco de "O Estado", pedindo a sua inscripção no grandioso certamen, até 31 do corrente.

CONDIÇÕES

Todo club, rancho ou bloco, para concorrer ao titulo de campeão embora inscripto nesta redacção, será obrigado a desfilar em frente a este jornal [illegible] para um perfeito julgamento.

Os clubs, trinta minutos; os ranchos, vinte minutos e os blocos, dez minutos.

Essa providencia visa [illegible] a exhibição de todos os competidores do titulo, no mesmo tempo que evitar possiveis atropelos.

O DESFILE

Como de praxe, no carnaval da cidade, o desfile será feito na segunda-feira gorda, começando ás 7 horas.

O JURY

Nos proximos dias, declinaremos o nome das pessoas que participarão do jury.

ENTREGA DAS TAÇAS

Como já dissemos, as taças, depois de conferidas aos campeões, por laudo do jury, serão entregues no sabbado de "mi-careme", o que até hoje se não fez em Nictheroy.

Estas taças serão expostas ao publico, numa das vitrines mais centraes da cidade, ainda esta semana.

SOCIEDADES INSCRIPTAS

Até hontem se inscreveram as seguintes sociedades:

Heroes Brasileiros, "Seu Chico, quero los 500" "Reino da Folia", Podemos mas não queremos (Mimoso Manacá), Cruzeiro do Sul, Infantis do Fonseca e Caprichosas das Neves.

(De "O Estado").

FOI UM VERDADEIRO TRIUMPHO A FESTA DO "PODEMOS, MAS NÃO QUEREMOS"... — A imponente e significativa homenagem que a rapaziada verdadeiramente foliona do "Podemos, mas não queremos..." prestou sabbado ultimo aos chronistas carnavalescos desta e da vizinha capital, teve como, antecipadamente era esperado, o seu cunho estupefacientemente encantador e deslumbrante e que muito honrou as tradições carnavalescas do Mimoso Manacá, cujo bloco é a elle filiado e um dos seus principaes esteios.

Foi uma recepção dupla e altamente cavalheiresca, que muito captivou todos os chronistas carnavalescos presentes áquella festa engalanados e esfusiantemente illuminados, salões da "Jarra" na esplendorosa noite, que gratissimas e indeleveis recordações deixou no coração do pessoal que milita na imprensa.

A homenagem acabada de prestar pelos rapazes componentes do estimado rancho Mimoso Manacá, vem, mais uma vez, nos annaes carnavalescos, accentuar e comprovar o valor daquella sociedade que tantos applausos tem conquistado da nossa população.

Apezar de demasiadamente expansivos e dominados, nesta época, pelo delirio e loucura reinantes, sabem perfeitamente fazer justiça aos que mourejam na imprensa em prol do engrandecimento carnavalesco e assim avaliando, foi, para recompensar os inauditos esforços por elles applicados para tal fim, [illegible] aquella festa de gratidão e incentivo, [illegible] cada vez com maior intensidade de calor e devotamento nas lutas que se approximam com o advento de Momo.

Immensamente gratos, julgamos nos deixar transparecer, perfeitamente, nestas linhas, o quanto nos sensibilizou a acolhida amavel e dignificadora que tivemos durante um longo espaço de tempo na "Jarra".

Todos os directores foram incansaveis e bastante attenciosos para com os chronistas carnavalescos, mas a "trinca" cá de casa, especializa o seu agradecimento aos alegres e veteranos folliões da "Jarra", Antenor, Edgard e Ramiro.

A CARAVANA AFRICANA E O SEU BANHO A' FANTASIA — Premiando a sympathia que tem grangeado no seio do povo nictheroyense, a "Caravana Africana" apresentará aos innumeros [illegible] carnavalescos desta terra de familias de bom gosto, um espectaculo nunca presenciado em outros annos. Taes são as festas que promoverá no dia 3 de fevereiro.

O archisuper-extrapyramidal banho á fantasia na praia das Flechas [illegible] de confetti e lança-perfume na rua Presidente Pedreira. Alerta folliões! [illegible]

Hoje a "Caravana" realiza o penultimo ensaio geral, no qual vão desfilar todos os seus tenores, barytonos, que formam o corpo coral. Lord Encrenca está numa actividade fantastica.

A endiabrada "turma" que revoluciona a barca das 5 horas da manhã, offerece uma rica e artistica taça para a commissão julgadora do banho.

Esta "turma da Fuzarca" é composta dos seguintes "Lords": Octaviano — "Lord Campeão". Agenor — "Lord Conquista". Agenor — "Lord Ageita". Pereira — "Lord Cafeteira". Decio — "Lord Bolina". Pereira — "Lord Camarão". Henrique — "Lord Bambú Velho".

PE' NO FUNDO — Da directoria deste bloco, recebemos uma communicação, participando que o ensaio que deveria realizar-se hontem, fica transferido para hoje.

Os amadores e pastoras não devem deixar de comparecer aos dois ultimos ensaios.

RECREIO DE S. DOMINGOS — Vae ser mais uma noite de verdadeira alegria a de 2 de fevereiro proximo, no séde da sympathica e estimada sociedade da rua Passo da Patria.

E' que os salões engalanados e feericamente illuminados abrir-se-ão para um magnifico baile, que só poderá dizer que é bom mesmo quem é frequentador do Recreio de São Domingos.

A directoria não tem poupado esforços para que a festa de 2 de fevereiro, tenha o cunho delirantemente carnavalesco já tendo para este fim contratada além do "jazz" da casa, um outro de egual valor barulhento e mexedor.

O directorio scientifico desses associados vedará a entrada de fantasias de ciganas, apaches, pyjamas e kimonos.

A BATALHA DO CIRANDA ESTEVE MARAVILHOSA — Teve seu verdadeiro apogeu carnavalesco a batalha de confetti e lança-perfume travada sabbado ultimo, na rua Almirante Teffé e levada a effeito pelo estimado e sympathico bloco que tão divertidos carnavaes aquaticos tem tido occasião de fazer deliciar a nossa população.

O Ciranda é composto de uma turma escovadissima e de appetite mesmo em tudo que se se relaciona em homenagem a Momo, e por isso mesmo devem julgar-se satisfeitissimos pelo brilhantismo da estupenda batalha.

Ultrapassou a espectativa nossa, a peleja travada, pois o Rei da Folia foi delirante e vastamente acclamado pela massa popular que ao local compareceu.

Pulga, Candonga, Pichanchão, Carne de Porco, Macarrão e outros "carangas" do mesmo jaez carnavalesco, estavam radiantes de contentamento na noite de sabbado ultimo.

Emquanto a encarniçada e titanica luta era travada na rua, o "poleiro" dos "carangas", estava originalmente engalanado, com muita profusão de luz e apresentando assim todo o salão, [illegible] no brinquedo.

"Rouxinol Loterico" como sempre [illegible] "Fuzarca".

"Carne de Porco" vae andar procurando os pombinhos nos jardins durante o carnaval.

"Barão" avisa que depois do Momo elle vae entrar na linha.

"Pichanchão" está triste porque tem uma fortuna, porém só recebe na quarta-feira de cinzas.

"Arco de Pua" [illegible] para o Momo.

"Poeta" está fazendo força para não botar a cruz, nem o cordão de brilhantina no prego.

"Macarrão" no carnaval se esquece do Manacá, elle é mesmo do Ciranda.

"Vivi" está firme [illegible].

"Trifili" vae deixar de bancar o prompto, nem parece um joalheiro.

"Neel" agora é gerente e portanto cuidado com os tres dias consagrados a Momo.

"Potyguara" entrará de corpo e alma na "Fuzarca".

"Bobeque" não entrará na folia, ficará entretanto esperando os "carangas" na central, munido dos respectivos "habeas-corpus".

O PAVÃO DE OURO ESTA' ULTIMANDO OS SEUS PREPARATIVOS — Mais tres dias e o publico, que, anciosamente, espera será conhecedor do enredo do bloco "Pavão de Ouro" que concorrerá ao banho de mar á fantasia nocturno a realizar-se no proximo domingo e promovido pelo bloco dos "Rapinhas", já bastante conhecido dos adeptos de folia.

Hontem, em palestra que mantivemos com o director-technico do bloco acima, sr. Dormeval Romulo, [illegible] de que a coisa não será "sôpa", mesmo porque disse-nos o sr. Dormeval, [illegible] de ha muito, necessidade de se fazer representar nas festas aquaticas carnavalescas.

Um aspecto encantador, "rodo-playa-se" a valer.

A côrte feminina estava representada por innumeras graciosas e sebeltas senhoritas, que davam com suas vestimentas, seus perfumes e suas physionomias, a maior alegria que imaginar se possa ao "arrasta-pé" que ali se realizou pela manhã de domingo, houve naquelle "poleiro", ao som do "jazz", fantastico e fortissimo "jazz", chefiado pelo celeberrimo flautista Bismark, o homem que [illegible] assumptos musicalisticos.

O champagne foi tanto que [illegible] do pessoal que estava cá em baixo, no "boteco", saboreando alguns copos de cevada ou de "tres compellidos".

O nosso companheiro "Morcego" quando chegou ao meio do "caranga", foi um Deus nos acuda de tanta gentileza e amabilidade.

Após um pequeno descanso fomos introduzidos, sempre debaixo de enthusiasmo carnavalesco, [illegible] dora, no bar e ahi, obrigatoria mas satisfatoriamente compellidos a tomar alguns "copitos" de cerveja, acompanhados, já se vê, de duzia e meia de sandwiches.

Agora entremos em outros assumptos, o banho á fantasia, cujos ensaios foram ante-hontem iniciados, sob a direcção do "garganta de ferro" da caravanagada, o incansavel "Rouxinol Loterico".

As musicas e as letras são mesmo da "Fuzarca" e de dar tremedeiras nas pernas.

A turma dos "trancinhas" do Ciranda tambem iniciou o seu "trabalhinho", tanto assim que anda propalando que: o "Pulga" passará o carnaval em companhia do "2º premio".

"Candonga" está esperando uma phalena entrar para o cordão, para então entrar de facto.

EM RIO BONITO — Está annunciada para o proximo dia 3 de fevereiro uma monumental batalha de confetti e lança-perfumes, promovida por um alegre grupo de estudantes actualmente em gozo de ferias naquella formosa e pittoresca cidade fluminense.

O local estará bastante illuminado, havendo distribuição de premios, além de tocar num coreto uma banda de musica particular.

A' noite, promovido pelo mesmo grupo, será effectuado retumbante e grandioso baile á fantasia que será animado por um excellente jazz-band.

UMA BATALHA NO DIA 2, PROMOVIDA PELOS "FILHOS DA CANDINHA" — Ao que parece, o carnaval deste anno, em Nictheroy, vae ser animadissimo. Pelo menos, dizem-no claramente as batalhas de confetti que se têm travado na vizinha capital, como o dizem tambem o enthusiasmo e o interesse que se vem notando nos meios das agremiações carnavalescas, nos grupos que se mobilisam para o grande acontecimento dos tres dias de Momo.

Agora, por exemplo, quando ainda é recente o acto do successo alcançado pela batalha de "O Almofadinha", já se annuncia mais uma grande pugna de lança perfumes e confetti, que será realizada na rua da Conceição e na Ponta Central. Esta futura é devida á iniciativa do grupo "Filhos da Candinha", que a promove em homenagem ao 2º delegado auxiliar, dr. Telles Barbosa, e não está poupando esforços para que o acontecimento proximo tenha merito para ficar sempre lembrado.

Moços todos, quasi todos estudantes e todos da sociedade fluminense, "Os Filhos da Candinha" acabarão por se tornar benemeritos do carnaval nictheroyense.

BLOCO DA MEIA NOITE — Este bloco que tem como seus componentes gente verdadeiramente carnavalesca e apreciadores da musica, pretende mais uma vez este anno fazer coisas do arco da velha.

A séde do bloco da "Meia-Noite", á travessa do Fonseca n. 47, onde tem havido constantes ensaios, [illegible]

Sua directoria está assim constituida:

Presidente, Francisco de Azevedo, lord "Caixeirinho"; [illegible]

Um formidabilesco "jazz" a toda hora "bulirará" com os pares existentes.

BLOCO ROUPA NA CORDA — Organizado por guapa rapaziada da rua da Covanca, em Neves, vem, na dois annos, fazendo grande successo nos banhos á fantasia, que são realizados na Praia da Avenida Paiva, o bloco "Roupa na Corda".

Este anno "elles" vão redobrar de actividade e tudo fazem para ser victoriosos no proximo banho á fantasia, em que mais uma vez vão tomar parte saliente.

Na ultima reunião realizada para eleição da directoria, ficou esta assim constituida: presidente, José Loureiro, lord "Cumbalão"; vice-presidente, Mario Santos, lord "Jandyra"; 1º secretario, Aureo Costa, lord "Jura"; 2º secretario, Jacy Lopes, lord "Prego"; 1º thesoureiro, Geraldino Sallino, lord "Sempre animado"; 2º thesoureiro, Aulard Mello, lord "Antigorio"; mestre de sala, Alcides Rosa, lord "Capão"; 2º mestre de sala, Antonio Costa, lord "Espada" e mestre de harmonia, Lourivaldino de Magalhães, lord "Pichanchão".

A directoria pede, por nosso intermedio, que todos os associados que queiram tomar parte no banho á fantasia, compareçam á rua Floriano Peixoto ns. 95 e 236, afim de se entender com os lords "Pichanchão" e "Jura".

FERNET-BRANCA

PELO BEM QUE FAZ

Vale muito mais do que custa.

Exija-o sempre authentico.

PRODUCTO BRASILEIRO de primeira qualidade

"SELECTA"

A melhor marca de LOUÇA DE COSINHA de ferro esmaltado

FUNDIÇÃO INDIGENA

130 RUA CAMERINO - RIO DE JANEIRO

(4462)

Atacada por um onça, no sertão cearense, poucos momentos teve de vida

Fortaleza, 29 (A. B.) — Despachos procedentes de Piancó trazem a noticia de um accidente, do qual decorreu a morte de uma pobre mulher, que tem emocionado profundamente a população desta capital.

Segundo informam essas noticias, na fazenda de propriedade do sr. Adriano Feitosa, situada nos contrafortes da Serra de Borborema, uma onça pintada assaltou subitamente a pobre mulher que procurava lenha para formar um feixe. A victima não teve tempo para gritar por soccorro, pois o felino saltou-lhe traiçoeiramente ao pescoço, que sangrou incontinenti.

Não obstante a pobre mulher ainda foi encontrada com vida por pessoas da fazenda do senhor Adriano Feitosa, podendo narrar em todos os seus detalhes o accidente de que foi victima, morrendo no proprio local onde fôra assaltada pelo jaguar.

As pessoas presentes, que ouviram assombradas a historia narrada pela pobre mulher conduziram seu cadaver para o cemiterio proximo, onde foi enterrado. O facto tem suscitado commentarios de toda a ordem, visto que constitue um acontecimento pouco vulgar nas regiões da Serra de Borborema.

Um grande desfalque nos Telegraphos do Ceará

Fortaleza, 29 (A. B.) — Foi descoberto um grande desfalque na Repartição dos Telegraphos desta capital, sendo accusados diversos funccionarios do deposito.

A policia abriu rigoroso inquerito afim de apurar quaes os responsaveis.

Noticias da Guerra

O ministro solicitou do seu collega da Fazenda, o pagamento no Thesouro Nacional, das seguintes quantias:

A conta de credito da divida fluctuante, 5:918$ a Kozuke Nogata; 6:000$ ao dr. Sotor de Araujo França; pela verba reposições e restituições, 206$646 ao general de divisão graduado reformado Augusto Pedro do Alcantara Junior.

— O inspector do 2º grupo de regiões militares foi autorizado a abrir concorrencia permanente para acquisição de artigos de consumo habitual necessarios á respectiva inspectoria.

— Foram designados para a Escola de Sargentos de Infantaria: para instructor de escripturação, o 1º tenente contador Benedicto Climaco de Hollanda Cavalcanti; para auxiliar de instrucção physica, o 1º tenente de Infantaria Oswaldo Soares Lopes, e para auxiliares das instrucções de hygiene e educação physica, o 1º tenente medico, dr. Felippe de Freitas Castro.

— Reune-se hoje, em sessão de julgamento, o conselho de guerra a que responde o 1º tenente medico dr. Alvaro Cumplido de Sant'Anna.

— Tiveram permissão: para se demorar até 5 de fevereiro nesta capital, onde já se acha em transito, o capitão Gilberto de Freitas; para ir a Porto Alegre, o capitão Graciliano de Abreu Gonçalves e para ir a cidade de Maria da Fé, no sul de Minas, o aspirante José Venturelli Sobrinho.

— Foi transferido da 5ª para a 7ª região militar, o 1º tenente da reserva da 1ª linha, Antonio Romualdo Ferreira.

— O sargento Julio Augusto de Mello e Silva Filho, foi transferido, a seu pedido, do 5º regimento de infantaria para um dos corpos da 1ª região.

— Acha-se em tratamento no Hospital Central o major reformado Raul da Veiga Machado, preso politico na fortaleza de Santa Cruz.

— Teve alta ha dias do Hospital Central o general reformado Manoel Luiz de Vargas Dantas.

— Por terem sido reprovados nos exames finaes do segundo periodo do curso da Escola de Sargentos de Infantaria, foram desligados e incluidos nas regiões abaixo, os seguintes alumnos: sendo: na 1ª região militar — Sebastião Geraldo Hungerbuhler, Emygdio de Campos Martins, Nelson Jacome Campello, Antonio de Mello Castro, Benedicto Nogueira de Hollanda, Ruy Garcia Pacheco, José Lopes Ferraz, Julio Castinhos Cortes, Othon de Oliveira, Manoel Leite Rodrigues de Mello, Adolpho Pace Pereira, Eltervaldo Lopes Moreira; na 2ª região militar — Flavio de Oliveira Araujo, José Varella Barca, Alfredo Souza, Alcindo Lucas Paraizo e Benedicto Carlos de Siqueira; e na 4ª região militar — Oswaldo da Silva Faria, Octacilio Cunha, Cid Sebastião da Franca Brugger, Justiniano Laurentino Baptista Junior, Affonso Pinheiro Telles e Mario Gaspar da Silva.

—Requerimentos despachados:

Alvaro Gentil de Souza Mendes, major, pedindo que sejam considerados de accordo com o artigo 17 da lei n. 14.663, os 90 dias de licença, em prorogação que obteve para continuar seu tratamento — Sim.

Antonio Gentil Basilio Alves, capitão medico, pedindo gozar férias no R. G. do Norte—Sim.

João Carlos da Matta, cabo do 2º R. C., pedindo 6 mezes de licença para tratamento de saude — Sim.

João Nepomuceno da Costa Filho, 2º tenente commissionado, pedindo ser submettido ao juizo do conselho de professores da E. M. e novo programma da cadeira de physica e metereologia da Escola de Engenharia de Juiz de Fóra — Requeira a que for de seu interesse.

Juvenal Loureiro Cardoso, cabo do 13º R. I., pedindo praticar radio-telegraphia — Indeferido, á vista das informações.

Laurentino Soares de Araujo 3º sargento do 2º R. A. M., pedindo 6 mezes para tratamento de saude — Sim.

Luiz Galdino de Souza Leão, major, pedindo gozar férias em Bello Horizonte — Sim.

Manoel de Moraes Menezes, amanuense de 1ª classe do Q.G. da 3ª R. M. pedindo 6 mezes de licença para tratamento de saude — Sim.

Nepomuceno & Cia. Ltd. pedindo permissão para que os seus carros possam transitar na rua Visconde da Gavea — Dirija-se a Prefeitura Municipal, querendo.

Oscar Tavares Gomes, 1º tenente pharmaceutico, pedindo gozar férias em S. Lourenço — Sim.

Rodrigo De Lamare Leite, dr. pedindo pagamento de uma gratificação — Venha por intermedio do Ministerio da [illegible], visto ter sido o trabalho feito por pedido pessoal do Ministerio da Guerra, ao titular daquella pasta.

A producção de algodão na Parahyba em 1927 e 1928

Parahyba, 29 (A. B.) — A producção do algodão no Estado da Parahyba, durante os annos de 1927 e 1928, foi calculada em 15 milhões de saccos, subindo a..... 19.800.000 kilos, segundo as ultimas estatisticas publicadas pelo Serviço do Algodão.

Qual o mais completo aviador brasileiro ?

O concurso do «Correio da Manhã» começa a interessar vivamente - Um valioso premio ao vencedor

1º tenente Arthur Cunha, que deixou na Aviação Militar um nome respeitado. Cooperou no vôo do "Jahú" na travessia Italia-Brasil

Prosegue cada vez mais interessante, o concurso que abrimos para apurar qual o mais completo aviador brasileiro.

Pelo regulamento abaixo, verão os leitores que o plebiscito é aberto a todos.

A seriedade do referido Concurso é absoluta e daqui fazemos um appello aos que por elle se interessam, no sentido de virem, diariamente, á nossa redacção assistir as apurações.

No final do Concurso, caberá ao vencedor uma artistica medalha de ouro e esmalte, cravejada de brilhantes, offerta da Joalheria Ernani Figueira & Cia., estabelecida á rua dos Ourives, 13, onde se acha exposto o lindo premio.

AS CONDIÇÕES DO CONCURSO

I — Vencerá o concurso quem no final da apuração obtiver maior numero de votos.

II — Podem ser votados todos os aviadores brasileiros, militares ou civis.

III — Cada votante poderá mandar quantos votos quizer, desde que preencha com perfeita clareza o coupon que publicamos diariamente.

IV — O "Correio da Manhã" não vende coupons avulsos e só serão apurados os que sejam recortados da propria folha.

V — Não serão apurados os votos que não sejam para aviadores.

VI — Os votos devem ser collocados pessoalmente na urna, que para esse fim existe, na redacção do "Correio da Manhã".

VII — A votação do interior deve ser endereçada: Concurso dos Aviadores — "Correio da Manhã" — Largo da Carioca numero 13. — Rio de Janeiro.

VIII — O voto para ser apurado deve vir no coupon inteiro, isto é, acompanhado do "cliché" da medalha.

Os votantes não devem cortar o coupon.

IX — A apuração do concurso será publica, diariamente, em nossa redacção, começando ás 1,30 horas da tarde, excepto aos sabbados, em que será iniciada ás 2 horas. Os votos que chegarem depois dessa hora, serão apurados no dia seguinte.

X — O concurso será encerrado, impreterivelmente, em 31 de março vindouro.

APURAÇÃO DE HONTEM

		Votos
AROLDO BORGES LEITÃO...	Militar	17.984
RODOLPHO PRATES	Militar	11.231
Dante de Mattos	militar	10.472
Armando de Mello Meziat	militar	5.363
Flavio Santos	militar	5.123
Marcos Villela Junior	militar	4.058
Arthur Cunha	militar	3.909
Fernando Muniz Freire Filho	militar	3.100
Sylvio Canizares Veiga	civil	2.584
Ribeiro de Barros	civil	2.260
Loyola Daher	militar	1.861
Alvaro Hecksher	militar	1.417
Carlos S. O. Chevalier	militar	1.320
Francisco Oliveira Borges	militar	1.290
Protogenes Guimarães	militar	1.257
José Augusto de Paiva Meira	militar	1.254
Senhorita Anesia Pinheiro Machado	civil	1.018
Antonio Schorst	militar	1.011
Santos Dumont	civil	587
Newton Braga	militar	574
Eduardo Gomes	militar	536
Reynaldo Gonçalves	civil	493
Marcio Souza e Mello	militar	484
Fileto Santos	militar	463
Virginius de Lamare	militar	438
Vasco Alves Secco	militar	395
Epaminondas dos Santos	militar	376
Djalma Petit	militar	361
Henrique Dyott Fontenelle	militar	360
Antonio José Fernandes	militar	355
Luiz Netto dos Reys	militar	341
Ignacio N. Effendi	civil	334
Armando Trompowsky	militar	311
Armando Ararigboia	militar	306

NOTA — Devido á falta de espaço, só aos domingos publicaremos a relação geral dos aviadores votados.

O coupon do concurso vae publicado no alto da 2ª pagina.

Curso de Aperfeiçoamento Neuro-psychiatrico clinico e medico-forense para medicos, juristas, advogados e mais pessoas interessadas

Um grupo de neuro-psychiatras do Rio de Janeiro vae realizar o seu Curso de Aperfeiçoamento Neuro-psychiatrico durante o mez de fevereiro de 1929, cujo programma é o seguinte:

A — Conferencias theorico praticas da parte psychiatrico-forense (que tambem fazem parte do curso global):

1 — Prof. Henrique Roxo — Neurasthenias e pseudo-neurasthenias — Conceito. Aspecto clinico e medico legal. Tratamento.

2 — Prof. F. Esposel — Doenças do sympathico e seu tratamento — O systema sympathico em Psychiatria forense.

3 — Prof. Porto Carrero — Psychanalyse — seu conceito e esphera. — Considerações e applicações juridicas da Psychanalyse.

4 — Doc. dr. Bueno de Andrada — Contribuição psychologica ao estudo do alienado.

5 — Doc. dr. Heitor Carrilho — Questões essenciaes na pratica psychiatrico-forense. Laudo de uma pericia medico legal.

6 — Doc. dr. Pedro Pernambuco Filho — Olygophrenicos e Anormaes. — Considerações clinicas, medico-legaes e tratamento.

7 — Doc. dr. Murillo Campos — Conceito das eschyzophrenias Estudo clinico e medico-legal. Tratamento.

8 — Doc. dr. Bueno de Andrada — Conceito actual e tratamento da epilepsia — Considerações medico legaes.

O curso global, além das conferencias supra, comprehende mais as seguintes:

9 — Dr. Helion Póvoa — Exames de laboratorio necessarios e uteis na pratica neuro-psychiatrica.

10 — Doc. dr. Teixeira Mendes — Semiologia das syndromes cerebellares.

11 — Doc. dr. Odilon Gallotti — A questão do tono — Doenças com modificações do tono neuro-muscular.

12 — Doc. dr. Irineu Malagueta — Pathologia e tratamento das doenças dos nucleos sub-corticaes.

13 — Doc. dr. Joaquim Moreira da Fonseca — A região infundibular e a hipophyse.

14 — Doc. dr. Motta Rezende — Perturbações de ordem reflexa e seu tratamento.

15 — Dr. Waldemiro Pires — Estado actual do tratamento da paralysia geral, em particular, pela malariotherapia.

16 — Dr. Frederico Mac-Dowel — Encephalite epidemica — Estudo clinico e therapeutico.

17 — Doc. dr. Adauto Botelho — Estado actual da electro e phototherapia em Neuro-psychiatria.

18 — Doc. dr. Carneiro Ayrosa — A psychanalyse em Neuro-psychiatria.

19 — Doc. dr. Raul D. de Sanson — Labyrintithes — Symptomatologia e tratamento.

20 — Dr. H. W. de Britto e Cunha — Exame ocular em Neuro-psychiatria.

O prof. A. Austregesilo fará a conferencia de encerramento.

O curso será feito na Clinica Neurologica e na Clinica Psychiatrica da Faculdade de Medicina do Rio de Janeiro (rua Emilio Berla — Botafogo), todas as manhãs a partir de 10 horas.

A primeira conferencia será feita sabbado, dia 2 de fevereiro de 1929, devendo o curso terminar no mesmo mez.

As inscripções podem ser feitas com o sr. Almeida, na Livraria Alves, á rua do Ouvidor, 166, Rio.

Para maiores informações, com o prof. F. Esposel, á rua de S. Clemente, 393 — Tel. S. 3465.

Moveis para escriptorios

Verifiquem os preços vantajosos na FABRICA e DEPOSITO

A Nossa Casa

R. Visconde Rio Branco 63 RIO DE JANEIRO

(3621)

Não queriam que a joven se casasse com o primo

A proposito de um gesto tresloucado commettido pela senhorita Stella de Oliveira, fomos procurados por pessoas de sua familia, que nos declararam não ter sido ella contrariada em seus amores.

A joven, que tentou contra a existencia quando na residencia do seu noivo, aborrecera-se com parentes, e, dahi, o gesto que a levou ao hospital.

SUBTRAHIA OS CHEQUES ENVIADOS PELO CORREIO

A mulher do carteiro culpado foi presa no "guichet" de um banco, em São Paulo

São Paulo, 29 (A. B.) — A Inspectoria de Vigilancia e Capturas deteve hontem a Anna Martinez dos Santos, esposa do carteiro Manoel Santos, quando pretendia receber um cheque num dos bancos desta cidade.

Levada para a policia e submettida a interrogatorio, Anna Martinez dos Santos declarou que instigada pelo marido quasi todos os dias ia receber saques que eram retirados pelo mesmo, das cartas que passavam pelas suas mãos.

Immediatamente foi preso tambem o carteiro Manoel dos Santos que trabalhava na quarta secção dos Correios. O culpado confessou que realmente violava a correspondencia, mas a isso era levado pelas necessidades da vida, pois o pequeno ordenado não era sufficiente para o sustento.

O carteiro criminoso vae ser processado.

Os julgamentos de hoje, no Tribunal do Jury

O Tribunal do Jury, vae julgar, hoje, os réos Octavio Oliveira Martins e Jacob José Fernandes Guimarães, incursos no crime de homicidio.

COLLEGIO

COLLEGIO OTTATI

(Dirigido e orientado por elementos que constituiram o Collegio Aldridge até 1927 — Installado á rua Marquez de Olinda ns. 61 a 67 (Botafogo) Phone Sul 0851, Caixa Postal 2653

O Collegio Ottati offerece aos srs. paes a garantia de uma educação esmerada e de uma instrucção perfeita para os seus filhos.

O ensino da lingua ingleza é ministrado em todos os seus cursos, inclusive o Jardim da Infancia, pelos processos mais modernos, habilitando os alumnos a falar correctamente este idioma ao terminar o seu Curso de Humanidade.

CORPO DOCENTE: Composto dos elementos de maior renome no meio pedagogico desta capital.

CURSOS: Jardim da Infancia, Preliminar, Admissão, Gymnasial (1º, 2º, 3º, 4º e 5º annos) Commercial e de Preparatorios.

MATRICULA: Aberta para todos os cursos, emquanto não estiverem preenchidas algumas vagas ainda existentes.

REABERTURA DAS AULAS: Dar-se-á no proximo dia 2 de fevereiro para as Classes Preliminares, Curso de Admissão e 1º Anno Gymnasial. Para os demais cursos, as aulas terão inicio a 1º de março vindouro.

ESTATUTOS e mais informações: na secretaria do Collegio.

ASTHMA ? Solução de Hartmann (Formula allemã) Unico medicamento que combate a origem da enfermidade

Vende-se nas drogarias — Depositarios: GESTEIRA & C. — Rua Gonçalves Dias n. 59 — RIO.

(Ap. D. N. S. P., n. 286, em 4|7|918)

9 FOLHETIM DO "CORREIO DA MANHÃ"

PIERRE FRONDAIE

O homem do lindo automovel

(Traducção especial para o "Correio da Manhã")

Primeiramente, Dewalter não se mexeu. Suppoz que fosse engano. A campainha, porém, insistiu. Então, pensou que fosse Deléone, que lhe quizesse falar do auto e dar-lhe instrucções, e foi attender. De coração a palpitar, enlevado, ouviu a voz de Estephania...

Dizia-lhe ella que estava só, que eram onze horas, e que seria muito feliz se elle fosse passar alguns instantes com ella. Não queria adormecer sem o tornar a ver. Escutando-a, sem a contemplar, percebeu quanto a sua voz era maravilhosa.

A conversação cessou

Obedecia, desde já.

Vestiu o smoking, não querendo ter de dizer que não havia jantado, e diligenciou, conseguindo-o, afastar de si quaesquer indicios dolorosos. Ficou o elegante e bello rapaz de sempre. Sorriu ironicamente para o espelho, e desceu.

Atravessou o "hall", repleto de gente elegante e alegre, reconheceu alguns rostos, entrevistos na vespera em Ciboure, e Pascaline, que de longe lhe fez um signal de amizade.

Saiu rapido, e no grande jardim do hotel respirou com avidez a brisa arida do mar.

Dirigiu-se para casa de Estephania. Sabia muito bem onde ficava, e já a tinha visto varias vezes nas janellas de seu quarto.

Quando chegou, a rua estava deserta.

De um lado, era toda edificada, tendo os elegantes edificios do outro lado, de fachada, o oceano em frente. A' direita eram terrenos ainda livres que, de noite, tomavam aspectos de pequenos campos. Separavam a rua, calma como todas as de provincia, da estrada nacional que vae de Bayonne á fronteira. Jardins exiguos, semelhantes a salas de visitas sem tecto, separavam as casas umas das outras. A dos Oswill estava ás escuras no pavimento terreo, mas, no primeiro andar, as lampadas do quarto de Estephania filtravam-se pelos cortinados.

Os passos de Dewalter, cautelosos sem elle dar por isso, como os de um contrabandista, espantavam ainda assim os gatos dos jardineiros. Com uma ligeireza dos demonios saltaram os gradis do lado dos terrenos baldios.

Por instantes, a intervallos regulares, ao fim da rua, o pharol fazia em cheio o fóco.

Jorge avançava, não ouvindo mais ruido algum além do da agua nos calhãos da margem e o rythmo precipitado do seu coração. Não tivera nunca a fortuna de vir assim, de noite, a uma entrevista furtiva, concebida numa atmosphera romanesca, e de ser esperado por uma amante preciosa. Experimentava, porém, uma exaltação, e ao mesmo tempo tudo aquillo lhe parecia muito simples: elle nascera bem fadado para o amor.

Afinal, chegou deante da "villa".

Parou, e por minutos não se moveu.

Não se atrevia a bater, nem despertar de qualquer modo a attenção.

Como Estephania não apparecesse para lhe abrir a porta, ficou sem saber o que fazer, chegando a perguntar a si proprio se não viera debalde.

Receou qualquer impedimento.

Mas, afastaram-se as cortinas em dado momento, a janella entreabriu-se, assomando a ella Estephania.

Então, sentiu em si o orgulho de um rei.

Havia em baixo uma porta num recanto, dois degráos a cima do sólo, uma especie de porto de abrigo onde uma pessoa cabia perfeitamente no respectivo patim. Ouviu que Estephania o chamava dali, subiu os dois degráos, e ella estendeu-lhe os braços.

Sentiu no rosto as doces mãos da sua amiguinha, que vinham para elle, pelo postigo da porta que se conservava fechada, pois que, segundo lady Oswill dizia, havia ainda uma creada de quarto, lidando no primeiro andar e só poucos instantes depois se retiraria. Estephania preferia esperar, para abrir, que a casa estivesse inteiramente livre.

Elle disse, então:

— Quer dizer que eu fui muito apressado em vir.

Ella respondeu que não, com uma voz terna e boa.

Ficaram assim, murmurando o seu amor, num gozo esquisito de espirito. Do mesmo modo que elle, ella não tinha o habito dos encontros furtivos. E experimentava uma alegria engraçada do seu estratagema. Era, parecia-lhe, uma nova recordação a juntar ás que elles dois teriam. Pensava obscuramente que a demora do amante, ali na porta de sua casa, lhe traria chance e que era a propria fórma da felicidade que estava á espera, e esboçava na parede a sua sombra.

Passou alguem na rua, e Dewalter dissimulou-se o melhor que pôde no angulo do degrão superior. Sentiu, então, o halito encantador de Estephania. Calavam ambos, rindo, baixinho, contentes. Por fim, tudo foi tranquillo no predio, mas, por graça, ella prolongou por dois ou tres minutos mais o supplicio.

Só, então, ella fez girar a chave na fechadura.

Quando Dewalter pisou as alfombras do vestibulo apertou Estephania nos braços. Sentiu-a fremir, distender-se, dar-se pelos labios. Formavam um grupo sem rival, presos um ao outro, numa immobilidade radiosa.

Foi elle o primeiro a soltar-se. Estava um tanto inquieto, pela imprudencia que ella commettia. Pensava que ella pudesse ser surprehendida, mas Estephania socegou-o, dizendo que estava bem só, e que o marido desde manhã partira em viagem.

— E além disso ha muito tempo que sou livre, que o esperava na minha vida.

Elle calou-se, não sabendo o que responder.

Sentia-se em presença de uma mulher superior ás outras, e, de repente, comprehendeu que a sua afoiteza não vinha da sua facilidade mas do seu amor. Havia em tudo quanto ella fazia, na franqueza da sua quéda qualquer coisa que nascia, não do habito mas da novidade. Soube bruscamente, sem poder duvidar disso, que elle era o seu primeiro amante. Arrastado pelo desejo e a paixão, não dizia de si para si que a sua responsabilidade se tornava maior. Vivia a felicidade, e amava Estephania com tal violencia que todo o resto desappareceu.

O vento lavava, assim, o céo...

Ella fel-o entrar no grande salão da "villa". Uma claridade suave destacava os moveis e dava mysterio aos objectos. Uma riqueza cultivada pelo gosto, florescia o aposento. Vasos numerosos carregados de rosas a desabrochar. Pensou nas pobresinhas Paul-Néron que, na antevespera, tinha levado á pastelaria, e ella viu que elle olhava as flores.

— Faço disso um consumo terrivel, disse ella agradavelmente. Cultivam-nas para mim aos milhares nos roseiraes de Olaron. Todas as manhãs os jardineiros m'as trazem aqui em auto. O ar do mar faz que morram depressa.

De cada vez que se tratava de coisas que denunciassem fortuna, ella falava sem grande caso, como se não soubesse que isso não andava aos pontapés de toda gente, como uma mulher arabe falaria de areia.

Tinha vestido um ligeiro roupão, no qual o seu corpo moço jogava livremente, e todos os seus gestos ficavam bellos. Os braços e os pés estavam nús. Grossas perolas negras lhe ornavam os dedos, e nas palmas das mãos Jorge sentia-lhes os aros tepidos. Queixou-se disso a rir, e ella as tirou jogando-as para o chão. Agora com as mãos livres e mais vivas, Estephania acariciou o rosto e os cabellos do bem amado, que se puzera de joelhos deante della, e lhe conservava as pernas aprisionadas com os braços.

Falavam em voz baixa e, para lhe agradar mais, elle dizia coisas maravilhosas.

Pela primeira vez lhe mentiu. Mentiras esquisitas, sem fim, sem razão, impostas pelas circumstancias ao mais sincero de todos os homens. Até ahi, Jorge e Estephania tinham sido tomados em seu amor como grãos na joeira. Confiantes nas apparencias, não tinham tido, sequer, a lembrança de se interrogar sobre as coisas de seu passado. Agora, eram um do outro. O laço physico cria mais confiança em uma só hora, que annos de amizade. A nudez das almas não vem senão depois da dos corpos. Quem disser o contrario disto é bôbo. Quando tiverem adormecido enlaçados e confundido seu halito é que os amantes abrem os corações.

Ora, para Estephania era essa a propria noite da dadiva.

E inclinava-se para Jorge, interrogando-o sem inquietações. Queria detalhes da sua vida. Tinha-lhe dita a sua, brilhante e visivel. Dissera-lhe que nada em sua alma se passára depois do casamento e, com uma palavra, com uma dolorosa dignidade, tinha precisado que a haviam casado mal.

Era tudo.

Essa noite, todos os acontecimentos que se deviam seguir para Dewalter foram por acaso evitados. E bastou, para que o fossem, que elle entrasse no aposento contiguo.

Em logar de escolher o grande salão da "villa" para o receber, Estephania houvesse levado Dewalter para o menor, aquelle que não tinha janella para o mar, o destino desse homem teria sido modificado. Na parede, com a roupa de jogar o golf, teria visto o retrato do marido que elle não procurava conhecer, visto que sabia não passar de um dos chamados dois de páos na vida da esposa. Teria reconhecido Meredith Oswill, tal qual lhe falára de vespera na pastelaria de miss Redge. Teria sabido que o seu confidente, o desconhecido, a quem se confessára, o excentrico de quem elle não tivera a curiosidade de saber o nome, era o marido de sua amante. Então, não podendo duvidar de estar á sua mercê, teria falado tudo. Mas Estephania abriu uma outra porta. Hesitára um segundo, mas mesmo por motivo da presença do retrato, penetrára no salão vizinho. Nunca o homem ouve bater o minuto importante de sua vida, e, entretanto, elle se faz ouvir sempre.

E nessa noite, ali, Jorge Dewalter creou da sua pessoa um personagem. Foi nessa noite, que pela palavra, fez de si um ser novo, determinado, um falso Dewalter. Era falso? Era, pois que nenhuma das recordações que contava, recordações da juventude, fremitos da infancia, aventuras de hontem, era real. Tudo inventado. Mas, era verdadeiro, ainda assim, esse Dewalter, pois que nenhuma dessas recordações imaginarias era inverosimil e todas ao contrario, todas, teriam podido ser as recordações de Dewalter-o-pobre, se elle tivesse nascido Dewalter-o-rico.

Eram tão verdadeiras que tinham por base a verdade. Deus creou a rosa brava com que o homem arteiro fez a rosa. O homem não achou bastante sumptuosa, e rica em perfume, a flôr jorrada do seio da terra, e ennobreceu-a, misturou-lhe dous novos, e saiu da sua imaginação applicada o orgulho dos jardins.

(continúa)

CORREIO SPORTIVO

TURF

A PROXIMA CORRIDA DO DERBY-CLUB

As inscripções de hontem

Para a corrida de domingo proximo, no Derby-Club, foi organizado hontem o seguinte programma:

Premio Europa — 1.100 metros — 4:000$000 — Celimeno 50 kilos, Manita 50, Montalvo 54, Vagabondo 50 e Florida 50.

Premio Seis de Março — 1.250 metros — 4:000$000 — Perrier 53 kilos, União 51, Tabú 53, Visiumbre 51, Dakar 53, Serio 53, Corcovado 53 e Tira Teima 53.

Premio Nacional — 1.609 metros — 4:000$000 — Rhodesia 52 kilos, Geranio 54, Sansovino 53, Rosemary 50, Zig 48, Hastapura 54 e Alteza 50.

Premio Cosmos — 1.250 metros — 4:000$000 — Gloxinia 51 kilos, Ministro 54, Gavroche 50, Patuscada 52, Milford 52, Poesia 50 e Argos 53.

Premio Brasil — 1.609 metros — 4:000$000 — Perrier 54 kilos, Rouxinol 54, Yara 52, Havana 52, Homenagem 50 e Calhandra 50.

Premio Itamaraty — 1.800 metros — 4:000$000 — Jubileo 53 kilos, Lugo 51, Rolante 54, e Gran Capitan 54.

Premio Derby Nacional — 1.750 metros — 4:000$000 — Lombardo 53 kilos, Calepino 52, Lulito 53, Decote 53 e Titta Ruffo 50.

Premio Rio de Janeiro — 1.750 metros — 4:000$000 — Patife 52 kilos, Prosa 52, Patusco 52, Marouf 50, Epopéa 50 e Bidú 49.

REUNIU-SE HONTEM A COMMISSÃO DE CORRIDAS

Dois jockeys chamados á secretaria está tarde

A commissão de corridas do Jockey-Club em sua sessão de hontem, para julgamento da ultima reunião no Hippodromo Brasileiro, resolveu tomar as seguintes deliberações:

multar em 200$0000 o jockey Ferencz Bierrnaczky, por infracção do art. 160 do codigo de corridas, no premio Ultimatum;

multar em 50$000 o jockey Mariano Conceição, por infracção do art. 192 do codigo;

chamar á secretaria hoje, á 1 e meia da tarde, os jockeys Domingo Suarez e Ferencz Biernaczky; e

ordenar o pagamento dos premios.

A IDA DE RAMUNTCHO E IBERICO A S. PAULO

Parte sabbado proximo para ali o entraineur Perazzo

Afim de arranjar cocheiras para os seus pupillos Ramuntcho e Iberico, que terão de satisfazer no proximo mez de março importante compromisso no hippodromo do Jockey-Club Paulistano, partirá sabbado vindouro para São Paulo o entraineur Horacio Perazzo, que hontem perdeu dois pensionistas. E' que para o turf de Bello Horizonte foram vendidos os cavallos Itamaraty e Invernal, que para ali serão embarcados assim seja conseguido vagão. Quando a Ramuntcho e Iberico o embarque para a capital paulista está marcado para os dias de fevereiro proximo.

UM GRANDE JOCKEY

A campanha de descredito que em S. Paulo se move contra A. Molina

Só hontem tivemos opportunidade de ler em *O Combate*, de São Paulo, o seguinte, a proposito de uma ligeira referencia que fizemos á campanha de descredito que neste momento a imprensa dali move contra o jockey Andrés Molina, o mais consummado de todos os profissionaes de sua categoria actuando neste momento nas pistas brasileiras:

"O "Correio da Manhã" diz fazer-mos em São Paulo uma campanha de descredito ao jockey Molina, porque, nestas columnas, sempre analysámos as peripecias das suas montas e os desfechos das carreiras em que toma parte com a severidade de critica imparcial, sem arreganhos pelo profissional que vinha sendo duplamente bafejado pelas circumstancias que lhe deram tanto destaque.

A Molina, não faltou nunca montaria de ganhadores faceis e nos seus deslises, a justiça do codigo foi sempre vesga, protegendo-o. Dupla sorte, avolumando-lhe merito que nós reconhecemos proceder, em parte, mas não tanto quanto pintam os seus endeusadores incondicionaes.

Faltas, teve-as Molina varias, umas, passadas em branca nuvem, outras, alcançadas por castigos menores do que nos mesmos casos applicados aos collegas sem padrinhos tão fortes. Vamos vêr o baile, daqui por deante.

As nossas referencias, não visam menosprezar o profissional; nós os queremos bons, caprichosos, mas no nivel parelho de egualdade de direitos. Não nos animam prevenções jagobinas. Continuamos pensando do mesmo modo quanto aos bons jockeys nacionaes emulos de Molina. Ha muita prata bôa, dentro de nossa propria casa. Vamos attrail-os e facilitar-lhes o apuro do seu aperfeiçoamento; não os escurraçemos com applicações de falso rigor cujo effeito seria desmoralizal-os. Animar, não afugentar. Partidarios absolutos da mais rigorosa disciplina no turf, sem o que elle degenera anarchizado, não confundiremos severidade justa, com castigo por atacado, antes méras supposições, que levam a commissão de corridas para attender a gritas suspeitas, a applicar penalidades inadequadas, para logo depois, serenados os animos, os factos provarem sua precipitação.

E são sempre os nacionaes que pagam a mula roubada. Ficam os arranhões.

Com esta situação Molina, vem accordar muitos proprietarios do seu somno letargico.

Chile, Prata e Porto Alegre — ainda têm muitos aprendizes e jockeys capazes de enfrental-o com pericia, sem exigirem a paga macanuda em que o leilão do seu braço está lançado entre nós. A verdade é essa.

Defenda-o quem quizer. — JUCA TIMBO'."

Como se vê até no turf o lyrismo piegas faz escola.

O TURF EM BELLO HORIZONTE CAMINHA A PASSOS LARGOS

São feitas, para aquella capital, aqui e em S. Paulo, acquisições em massa

Reabriu-se recentemente o Prado Mineiro, de Bello Horizonte, onde o turf, sob o bafejo official, toma rapido e notavel incremento, como indicam as acquisições que se estão fazendo em massa, nesta capital e em São Paulo. Ha dias chegaram ali, procedentes desta ultima cidade os cavallos Sport, por Alegre II e Folia; Alacran, por Glenfuir e Lucrecia Borgia; Sabá, por Alegre II e Gorizia, e Samurai, por Sunrise e Madrugada. Depois desse, já um outro loto de dez cavallos puros chegaram a Bello Horizonte da mesma procedencia. E hontem, o sr. Antonio Teixeira Osorio, que é o elemento mais forte do turf mineiro e que ha poucos dias ja havia comprado Preto, Pedante e Orange, tendo sido paga pelo segundo a quantia de 6:000$000, adquiriu mais os seguintes cavallos, que serão embarcados hoje: Invernal, por Penny e Edith, por 8:000$; Itamaraty, por Hounan e Totle, por 6:000$; Quitute, por Sin Rumbo e França; Personero, por Penitente e Apple, e Panurgo, por Folleto e Flor del Alba, pelos quaes foram pagas quantias menores que aquella.

No proximo domingo será realizado no Prado Mineiro o grande premio denominado Dr. Djalma Pinheiro Chagas, do 5:000$ ao vencedor e em 1.609 metros, aberto a animaes de qualquer paiz. Do programma farão parte mais cinco premios para animaes de puro sangue.

A TEMPORADA EXTRAORDINARIA DO DERBY-CLUB

O seu encerramento com a corrida do proximo domingo

Como informamos, era proposito do sr. Paulo de Frontin dar por terminada a actual temporada extraordinaria do Derby-Club com a corrida do proximo domingo. Hoje podemos adeantar que, realmente, depois dessa reunião os portões do hippodromo do Itamaraty, que vae entrar em obras, serão fechados até abril proximo.

MAIS UMA ACQUISIÇÃO PARA O HARAS DAS GARÇAS

O proprietario do novo estabelecimento comprou uma reproductora

O dr. A. L. dos Santos Werneck, proprietario do Haras das Garças, que, como já informamos adquiriu o cavallo Festejador para substituir Black Jester, comprou hontem do sr. Oswaldo Camisa, para servir na reproducção, a egua Biricchina, por Gilbert the Filbert e Berlina, nascida no Haras Piahy, dos srs. José & Luiz Martinelli.

A MAIOR CARREIRA DE OBSTACULOS DO MUNDO

Estão inscriptos no Grand National" de Liverpool cento e vinte cavallos

Londres, janeiro de 1929 (Communicado epistolar da United Press) — Cento e vinte cavallos estão inscriptos no *Grand National*, que deverá ser disputado aqui no proximo mez de março. Entre esses, figuram quatorze animaes americanos que estão bem trenados e nos quaes os seus proprietarios depositam grandes esperanças na maior prova de "steeplechase" no mundo inteiro. A Irlanda e a França comparecerão egualmente e os criticos e technicos admittem que os representantes inglezes deverão estar em optima fórma para conservar em seu poder as honras da victoria. Muitos dos animaes que deverão defender as côres americanas são ainda pouco conhecidos, mas é preciso considerar que nos annos anteriores os vencedores dessa grande prova não tinham ainda boa classificação até a data da realização do dito certamen. Com effeito, o vencedor do anno passado Tipperary Tim, estava nas mesmas condições e, no movimento das apostas, essas lhe eram desfavoraveis na proporção de cem por uma. As melhores esperanças americanas são Billy Barton, pertencente a Howard Bruce; Mont Etna e Bright's Boy, de propriedade do sr. Stephan Sanford e Eastern Hard, do sr. J. H. Whitney. Espera-se que milhares de pessoas assistam ao grande pareo. A renda das inscripções é calculada em 12.000 libras esterlinas, embora a maioria dos alistados se retirem espontaneamente na vespera da corrida. Os proprietarios dos animaes inscriptos pagam 5 libras pela joia e mais 50 quando o cavallo é acceito pelo comité das corridas, além de 25 se o animal fôr inscripto depois de 12 de março e, finalmente, mais 20 se elle tomar de facto parte no grande pareo.

UM GRANDE TURFMAN QUE DESAPPARECE

Morreu em Nova York o socio de lord Derby em Paris

Nova York, 29 (U. P.) — Falleceu o famoso philantropo, sportman e patrono das artes, sr. Ogden Mills, que contava setenta e dois annos de edade.

NA CAPITAL PAULISTA

Commentarios sobre as ultimas corridas do Jockey-Club Paulistano

(Da imprensa local)

O Jockey-Club de São Paulo realizou, ante-hontem, no Hippodromo Paulistano, a sua melhor corrida do corrente anno. As diversas provas foram bem disputadas e o numeroso publico assistiu com vivo enthusiasmo, a renhidas pelejas como ha muito não se registam na Moóca.

A prova principal do dia, o classico 25 de Janeiro, foi levantada, como se esperava pela optima egua ingleza Royal Car, que aliás não encontrou uma pista muito a seu gosto. A filha de Mont Royal teve no entanto que se empregar um pouco para derrotar a egua paulista Gambetta, que fez corrida digna de nota. Suganette figurou apenas na primeira parte do percurso, perseguindo tenazmente a filha de Light Hearted. Donata fez optima chegada, mas teve que se contentar com um modesto terceiro logar. Thebaide nunca figurou.

Outra prova que despertou bastante interesse foi a denominada Imprensa, na qual mediram forças Culinan, o actual "rei da raia paulista". Egipan, o actual crack do turf carioca, Solitario, Fragor, Guapo e Pretencioso. Egipan que, no domingo anterior, nada fizera ao lado de Kaol, Culinan e Queixume, devido ao pessimo estado da raia, ante-hontem fez optima corrida e quasi derrotou Culinan, que era o grande favorito. O filho de Salpicon, corrido no espectativa, avançou muito no final e 50 metros antes do vencedor dominou o pilotado de Salfate. Guapo, que era depositario de grandes esperanças, apenas figurou na primeira parte do percurso. Os demais figuraram regularmente.

A primeira prova do dia foi levantada pela potranca Imperia, que era a favorita. A crioula do Haras Jaçatuba derrotou facilmente os seus adversarios. Juca Tigre chegou em segundo e Thompson, apezar de ter largado mal, foi bem terceiro. Defensora ficou parada.

Strategy, depois de uma serie de corridas irregulares conseguiu finalmente fazer as pazes com o vencedor. A segunda collocação coube a Fairy Girl, que derrotou, com esforço, a nacional Calcutá.

Hiate e Triduo com tres kilos de descarga em virtude de terem sido dirigidos por aprendizes, destacaram-se desde o pulo dos seus adversarios, ganhando o filho de Aymestry com esforço.

Iro que, no domingo anterior, não ganhou de Cabiria por méra vontade do seu piloto, foi o vencedor do premio Combinação emquanto a filha de Tic Tac não conseguiu collocar-se. Le Grand Condé, que era o favorito, foi dirigido com muita precipitação pelo seu piloto.

Foscarina, confirmando a sua ultima victoria, conquistou mais um lindo triumpho, derrotando, com sobras Florentina, Agenda, Superfine e Pizpireta.

Queixume conseguiu finalmente travar relações com o vencedor da Moóca derrotando com algumas sobras Fortunio e Libertador. Este ultimo correu bem até o meio da recta final, ponto em que foi derrotado pelos dois cavallos paulistas.

A ultima corrida do programma esteve muito movimentada e terminou com um lindo empate entre Encantadora e Boa Viagem.

As carreiras em que tomaram parte representantes do turf carioca

Premio Extra — Productos de 3 annos, nascidos no Estado, que não tenham mais de uma victoria no paiz em premio superior a 2:00$000 — (Pesos especiaes) — 4:000$000 — 1.609 metros.

Imperia, 3 annos, São Paulo, por Gilbert the Filbert e Lupe, de propriedade do sr. Guido Boglietti, jockey, R. Freitas, 53 kilos	1º
Juca Tigre, A. Molina, 55 ks.	2º
Thompson, J. Salfate, 52 1/2 kilos	3º
Vallombrosa, M. Perez, 53 ks.	0
Hulha Branca, G. Cunha, 50 kilos — aprendiz	0
Defensora, S. Gutierrez, 50 kilos — aprendiz	0

Venceu por quatro corpos; do segundo para o terceiro, dois corpos. Tempo, 106 4|5 segundos.

Saida má. Juca Tigre partiu favorecido emquanto Defensora ficava parada. O pilotado de Molina conservou a vanguarda até o meio da curva da E. de Ferro, onde Imperia bateu-o de passagem para vir vencer esbarrada por quatro corpos. Juca Tigre conservou a collocação batendo Thompson que correu melhor por dois corpos.

Premio Hippodromo Paulistano — Productos de 3 annos, nascidos no Estado, que não tenham mais de tres victorias — (Pesos especiaes) — 4:000$ — 1.700 metros.

Hiate, 3 annos, São Paulo, por Aymestry e Siska, de propriedade dos srs. E. & Assumpção, jockey S. Gutierrez, 55 ks., aprendiz	1º
Triduo, A. Arthur, 55 kilos — aprendiz	2º
Visconde, J. Firmiano, 55 ks. — aprendiz	3º
Alpina, A. Molina, 53 1/2 ks.	0
Defensor, A. Fabbri, 53 1/2 kilos — aprendiz	0

Venceu de cabeça; do segundo para o terceiro, dois corpos. Tempo, 113 segundos.

Triduo rompeu na vanguarda seguido de Visconde, Hiate e os demais. No inicio da recta opposta Hiate tentou passar para a ponta mas Triduo resistiu e o piloto do filho de Aymestry achou prudente não insistir e firmou-se em segundo á espera de melhor occasião. No inicio da recta final, Gutierrez solicitou o seu pilotado que emparelhou com o filho de Sin Rumbo. Em renhida luta correram os dois animaes até o vencedor, onde Hiate dominou o seu adversario por diminuta differença. Os demais não figuraram.

Premio Emulação — Productos de qualquer paiz — (Handicap) — 4:000$000 — 2.000 metros.

Queixume, 6 annos, São Paulo, por Sin Rumbo, e Ma Noutte, de propriedade do dr. Linneu de Paula Machado, jockey J. Salfate, 56 kilos	1º
Fortunio, A. Molina, 54 ks.	2º
Libertador, J. Firmiano, 55 ks.	3º
Gloriette, M. Perez, 53 ks.	0
Gimone, M. Verdejo, 54 ks.	0

Venceu por um corpo; do segundo para o terceiro, um corpo. Tempo, 132 3|5 segundos.

Libertador pulou na ponta seguido de Queixume e os demais. Os dois primeiros destacaram-se bastante e sómente nos 2.200 metros Fortunio conseguiu approximar-se dos ponteiros. Libertador conservou a vanguarda até os 1.800 metros, onde Queixume acossado fortemente por Fortunio bateu o cavallo santista e conseguiu chegar ao vencedor com um corpo de vantagem sobre Fortunio, que corria muito no final. Libertador foi terceiro a dois corpos do segundo.

Classico 25 de Janeiro — Eguas de qualquer paiz — (Pesos especiaes) — 10:000$000 — 2.000 metros.

Royal Car, 4 annos, Inglaterra, por Mount Royal e Carlings, de propriedade do dr. Austin de Almeida Nobre, jockey R. Freitas, 56 kilos	1º
Gambetta, M. Perez, 51 ks.	2º
Donata, G. Guerra, 48 1/2 ks.	3º
Thebaide, A. Molina, 56 ks.	0
Suzanette, J. Salfate, 57 ks.	0

Venceu por dois corpos; do segundo para o terceiro, um corpo. Tempo, 132 4|5 segundos.

Essa carreira foi já descripta.

Premio Imprensa — Productos de qualquer paiz — (Handicap) — 5:000$000 — 2.200 metros.

Culinan, 5 annos, São Paulo, por Salpicon e Yara, de propriedade do dr. Luiz Piza Artigas, jockey G. Greme, 56 kilos	1º
Egipan, J. Salfate, 58 ks.	2º
Fragor, S. Gutierrez, 49 ks.	3º
Pretencioso, G. Guerra, 50 ks.	0
Solitario, R. Freitas, 50 ks.	0
Guapo, G. Cunha, 46 ks.	0

Venceu por um corpo; do segundo para o terceiro, dois corpos. Tempo, 147 1|5 segundos.

Guapo saiu na frente seguido de Egipan, Pretencioso e os demais. O pilotado de Salfate não deu treguas ao filho de Aymestry e nos 1.000 metros passou rapidamente para a frente seguido de Pretencioso e Culinan. O crack carioca resistiu bem a todos os ataques desses adversarios até os 1.800 metros, onde Cullinan conseguiu batel-o e cruzar o vencedor com um corpo de vantagem. Egipan conservou a collocação deixando Fragor a dois corpos.

Resoluções tomadas pela commissão de corridas

A commissão de corridas do Jockey-Club de São Paulo resolveu o seguinte:

conceder matricula de jockey-aprendiz ao cavallariço Clodovil Pimentel, requerida pelo entraineur José Quinta Reis Filho;

multar em 200$ cada um, os jockeys Reduzino Freitas, Andrés Molina e Manoel Perez e os aprendizes: Ganganelli Cunha e Xisto Gutierrez, por infracção do paragrapho 2º do artigo 119 do codigo de corridas, montando, respectivamente, os animaes Imperia, Juca Tigre, Valombrosa, Hulha Branca e Defensora, na corrida de domingo ultimo, 27 deste mez, no premio Extra;

multar em 200$ o entraineur Protasio de Barros por infracção do paragrapho 1º do artigo 119, pela indocilidade do cavallo Hiate, á saida do premio Hippodromo Paulistano, na corrida de domingo, 27 do corrente; e

chamar á secretaria, o aprendiz Ganganelli Cunha.

Pelo athletismo nacional

Preparemo-nos para os proximos jogos olympicos

Plenamente victoriosa a idéa das grandes competições interestaduaes Rio-São Paulo

A idéa das grandes competições athleticas inter-clubs, lançada pelo "Correio da Manhã", começa a entrar no terreno das realizações praticas.

A commissão technica do Rio de Janeiro, constituida de nomes dos mais acatados no athletismo brasileiro vae realizar depois de amanhã, dia 1.º de fevereiro, sexta-feira, a sua primeira reunião para tratar da organização e confecção do programma.

O "Correio da Manhã" convida para essa reunião, que se realisará, na séde da Associação de Chronistas Desportivos, — rua São José, 104-3.º andar — ás 5 horas da tarde, os srs: Jayme Bordallo, ten. Orlando Eduardo da Silva, Ismario Cruz e Edgar Vasconcellos.

Tratando-se de uma reunião para discutir as bases do programma e para estudar o plano geral da organização das competições, o "Correio da Manhã" solicita, com empenho, a presença de todos que tiveram a gentileza de acceitar o nosso convite.

FELICITAÇÕES DE GUARATINGUETA'

Recebemos de Guaratinguetá, com data de 24 do corrente, o seguinte cartão:

"A vossa iniciativa em pról do comparecimento de nossos athletas ás olympiadas de 1932, é digna dos applausos mais calorosos e aqui vão os meus. — Francisco Meirelles Freire."

FOOTBALL

REUNE-SE O C. D. DO AMERICA F. C.

O presidente do Conselho Deliberativo do America F. C., convida todos os membros do C. D. a se reunirem em sessão ordinaria (2ª e ultima convocação), sexta-feira, 1 de fevereiro de 1929, ás 8 horas e 30 minutos, na séde social, para tratarem do seguinte ordem do dia: a) — Discutir e votar o relatorio do presidente com o parecer do Conselho Consultivo; b) —Discutir e votar o balanço financeiro do anno findo, com a demonstração completa de receita e despesa, junto ao parecer do Conselho Fiscal; c) — Discutir e votar os orçamentos de receita e despesa para esse anno; d) — Eleger com mandato para dois annos, 4 membros para o Conselho Fiscal e outros 4 para o Conselho Consultivo, em identicas condições, considerando-os immediatamento empossados e e) — Interesses geraes.

POLITICA DA FEDERAÇÃO PARAENSE

Belém, 29 (A. B.) — Os jornaes publicam com grande destaque referencias elogiosas ao sr. Marcionillo Cunha, representante do Pará junto a Confederação Brasileira de Desportos.

A RENUNCIA DO SR. EUGENIO SOARES

Belém, 29 (A. B.) — A Federação Paraense de Desportos não acceitou a renuncia requerida pelo sr. Eugenio Soares.

JUNTO A' C. B. D.

Belém, 29 (A. B.) — A Federação Paraense de Desportos negou-se unanimemente a acceitar o pedido de renuncia do sr. Marcionillo Cunha, representante daquella entidade sportiva junto á Confederação Brasileira de Desportos, declarando que merece seu inteiro apoio e pedindo-lhe que aguarde e finalize a gestão actual, quando nomeará o sr. Dzamann Magalhães.

Ao contrario das primeiras noticias, ficou resolvido que não será enviado para representar a Federação Paraense o sr. Infante Castro, visto o mesmo já exercer funcções junto á Confederação.

O BARRACAS EM BARCELLONA

Barcelona, 29 (U. P.) — Esta sendo preparada aqui uma grande recepção aos foot-ballers argentinos do Club Barracas, que disputarão nesta cidade dois matches com um scratch barcelonense.

ASSOCIAÇÃO DE CHRONISTAS DESPORTIVOS DO RIO DE JANEIRO

Assembléa geral ordinaria — (2ª convocação)

O presidente da A. C. D., solicita, por nosso intermedio, o comparecimento de todos os associados quites, quinta-feira proxima, 31 do corrente, ás 8 horas e meia, na séde social, afim de se reunirem em Assembléa Geral Ordinaria, 2ª convocação.

Ordem do dia:—Art. 21 dos Estatutos, letras a, b e c.

A NOVA DIRECTORIA DO C. A. MINEIRO

Bello Horizonte, 29 (A. A.) — O Club Athletico Mineiro reelegeu o dr. Castilho Moura Costa seu presidente, tendo sido tambem reeleitos mais os seguintes directores: 1º vice-presidente, professor Annibal Mattos; 2º Oscar Netto; secretario geral, Thomaz Neves; 1º secretario Xavier Azevedo; 2º, Gumercindo França Basses; 1º thesoureiro, Levy do Leste; 2º, Fabio Brant; director de football, Adelino Testi; vice-director, Mario Danton Araujo; director de tennis, Luiz L. Lacombe; director de athletismo, Ruy Lage; director de escotismo, dr. J. Carvalhaes Paes; director da basket-ball, Joanesio Moura; directores medicos, drs. Hernani Negrão e Oldak Benjamin.

COMBINADO GOYANO CONQUISTOU MAIS UMA VICTORIA

O Combinado Goyano tomou parte no domingo ultimo no festival organizado pelo combinado "Deus te guie" no campo do S. C. Del Mare, na penultima prova, enfrentando á valorosa equipe do combinado Verde e Branco.

O jogo teve inicio, ás 3,15 da tarde, com a saida do goyano. Nos primeiros dez minutos de jogo, o goyano perdeu tres optimas opportunidades para conquista de ponto. A seguir o Verde e Branco em cerrado ataque, tambem perdeu excellente occasião para abrir a contagem do primeiro tempo. Neste meio tempo elle caracterizou-se por um jogo equilibrado, notando-se em todos os players o mais vivo interesse na victoria. Os ataques e defesas, foram magnificos, havendo jogadas que mereceram applausos por parte da assistencia. Faltando tres minutos para o final do primeiro tempo, Mario marca o primeiro goal, que apezar de ser licito o juiz apita off-side de Orlando.

O segundo meio tempo, foi mais favoravel ao Verde e Branco, que teve ao seu lado o vento, do que soube tirar proveito, atacando incessantemente o posto do goyano, em cuja defesa se destacaram, Sebastião e Neco. Teriam já 12 minutos de jogo, quando Mario marca o primeiro goal. Decorridos mais 5 minutos, Mario recebe a pelota de Antonio e marca o segundo goal. A seguir, o Verde e Branco fica com a sua linha seriamente desnorteada, e com lances emocionantes, a bola vem aos pés de Sacudino, que passa aos pés de Orlando, que com certeiro tiro marcou o 3º goal da victoria.

Findou o jogo com o seguinte resultado:

Combinado Goyano, 3.

Combinado Verde e Branco, 0.

O quadro Goyano estava assim constituido:

Sebastião — Hugo e Neco — Ruf, Hello e Sacudino — Antonio, Calixto, Mario, Junqueira e Orlando.

OLARIA ATHLETICO CLUB

Conselho deliberativo

(Nota official)

O presidente convoca os membros do Conselho Deliberativo deste club, para se reunirem no proximo sabbado, 2 de fevereiro, ás 8 horas, para tratarem da seguinte ordem do dia:

a) Eleição de cargos vagos;

b) concessão de titulos honorificos;

c) interesses geraes.

BOX

A LUTA AL BROWN x HUMERY

Paris, 29 (U. P.) — Al Brown, pretendente ao campeonato de peso gallo está sendo fortemente considerado favorito na luta que sustentará, em doze rounds, hoje á noite, no Cirque de Paris, com o seu adversario francez Tiger Humery.

ROUTIS FIRMOU UM CONTRATO PARA CINCO LUTAS

Paris, 29 (U. P.) — Annuncia-se que André Routis, campeão mundial de peso penna, acceitou o contrato para cinco matches nos Estados Unidos, um delles em disputa do titulo, devendo seguir para Nova York em fins de fevereiro.

BENNY BASS VENCEU CHAPMAN

Philadelphia, 29 (U. P.) — Benny Bass, ex-pretendente ao titulo de campeão de peso penna, venceu por knock out Red Chapmann, de Boston, no primeiro minuto do primeiro round de um encontro em dez rounds.

HERMAN VENCEU TERRIS

Arena de St. Nicholas, 29 (U. P.) — Bobe Hermann venceu por knock out Sid Terris, num match em dez rounds, depois de uma luta furiosa, em que Herman foi salvo pela sineta, á contagem de tres segundos, no quinto round. Depois, elle refez-se, ao sexto round, investiu e conseguiu a victoria com extenso direito ao queixo do adversario.

WATER-POLO

O CAMPEONATO INTERNO DE WATER-POLO DO NATAÇÃO E REGATAS

Realizando-se amanhã (31) o jogo entre os teams Rio Branco x Carlos Medeiros, os captains dos respectivos teams pedem o comparecimento dos jogadores abaixo ás 6 horas:

Rio Branco — Belmiro, Cal, Mario, Octacilio, Othelo, Laviola, Marianno.

Carlos Medeiros — Bittencourt Seraphim, Ribas, Arlindo, Oswaldo, Alberto (cap.), Davio.

Reserva — Renato de Oliveira.

Juiz — Luciano Figueiredo Rodrigues.

Travessia da Guanabara — O director de natação aconselha áquelles que desejarem tomar parte nesta importante prova, a comparecerem aos trenos com o sr. Amilcar Osorio.

Na rouparia do Club acham-se aberta as inscripções que serão encerradas no dia 2 de fevereiro proximo.

Requerimentos despachados pelo director da Recebedoria do Districto Federal

Odorico Dutra Nicacio. — Prove a qualidade em que requer.

Pio Dutra da Rocha. — De accordo com o parecer, encaminhase o processo á Directoria de Receita.

Manoel da Silva Machado. — Officie-se á Directoria da Receita no sentido da informação, de accordo com o parecer.

Antonio Joaquim Antunes. — De accordo com a informação e parecer, altere-se para 1:200$000 o valor locativo do predio de que se trata para o lançamento do corrente anno, procedendo-se ao expediente decorrente.

INDICADOR

MEDICOS

Dr. Luiz Ramos — Conde Bomfim 300 (Granado), res. n. 685. V. 1639.
Dr. I. Malagueta — R. do Carmo, 5, (Esq. de S. José). Tel. 2652. C.
Dr. A. Pamplona — Medeiros Passaro 35, Tijuca. V. 1276, 1º de Março, 13 N. 5303, das 15 ás 17 horas.
Dr. Henrique Duque — Rua Chile, 11. Resid.: R. Ibituruna, 73.
Dr. W. Shiller — (Mentaes e nerv.). R. M. Olinda (1-3). Tel. S. 2404.
Dr. João Pacifico — Frei Caneca 273. T. Central 1298.
Dr. Augusto Tavares — Res. e cons. Cattete 186 e 91. T. B. M. 3327-2115.
Dr. Dauro Mendes — Assembléa 70. (C 0935. P. Boto 206. S. 3462.
Dr. Lacê Brandão — Sete de Setembro 97, 1º (3 horas).
Dr. Gilberto Gonzaga Romeiro — Cons. S. José 69 — Res. Sul 2111.
Dr. Flavio de Moura — R. Buarque n. 33, Leme. Tel. Sul, 1052.
Dr. Moncorvo — (Creanças), Rodrigo Silva 18 (3 hs.). Moura Britto 58.
Prof. dr. Austregesilo — Doenças nervosas. Praça Floriano. Edificio do Cinema Gloria, 3º andar.

CLINICA MEDICA

DR. BASTOS DE AVILA — Res. General Polydoro n. 185 — Tel. Sul 2748. Cons: Rua Sete de Setembro n. 194. Tel. C. 1555.

MEDICOS ESPECIALISTAS

Dr. Guilherme Eisenlohr — Tuberculose, com 34 annos de pratica. R. Marechal Floriano 44, 13 ás 18 hs.
Dr. Murillo de Campos — D. mentaes e nervosas. R. Pachet 21, ás 2 horas.
Dr. Montenegro Villela — Doenças internas coração e pulmões. Carioca, 48. 3ªs, 5as. e sab. (2 ás 4). C. 1525.
Dr. M. Esberard Leite — Cl. medica. Mol. creanças. Pr. Floriano 23 (5º) 2ªs., 4ªs. e 6as. (2 horas).
Dr. Jayme Poggi — Cirurgia geral, cirurgia plastica; rugas, correcção de seios, do ventre. Rua do Carmo, 5. Tel. C. 0490.
DR. DETSI FILHO — Ultra violeta Syphilis. 43 Ourives. N. 2879.
Dr. Ferrari — Reiniciou suas consultas das 2 ás 4 á rua 1º de Março n. 13.
DR. ARAUJO DOS SANTOS Tuberculose (pneumothorax) pulmões. R. Carioca, 48. (4 hs)) Tels. C. 1525 e V. 4397.

Tratamentos pelos Raios X

Dr. Nelson Miranda — Dir. do Inst. Rad. e Phys. do Rio de Janeiro — Mol. das senhoras, syphilis e vias urinarias. Tumores malignos, fibromas bocios, ganglios. Epilação sem operação. R. da Carioca 48. C. 1525.

DOENÇAS DA PELLE E SYPHILIS

Dr. F. Terra — Prof. da Faculdade de Medicina; r. Urugayana n. 22, ás 14 hs. Applicações de radium.
Dr. Werneck Machado, da Policlinica Geral e da Santa Casa. Largo da Carioca 11-1º (INSTITUTO ALVARO ALVIM). Tratamento pelos raios ultra-violetas, diathermia, electro-coagulação, galvanocaustia, alta-frequencia, ar quente, correntes galvanicas e faradicas, neve carbonica, radium, 2 ás 5. Teleph. C. 4748.
Dr. A. F. da Costa Junior — (Ass. da Fac.) Pelle, Syphilis, Tumores, Physiotherapia. Assembléa 47. C. 2972.
Prof. dr. Rabello — Trata de tumores e doenças da pelle pelo radium e outros agentes physicos. Rua 7 de Setembro, 81.
Dr. A. Ferreira da Rosa — Assist. Faculdade. Rua S. José, 118. C. 2245.
Dr. A. Gavião Gonzaga — Com 3 annos pratica hospitaes Nova York, Paris e Vienna. Molestias da pelle, couro cabelludo e unhas; syphilis e tumores da pelle. Plastica cutanea: depilação, tatuagens, cicatrizes viciadas, espinhas, manchas, verrugas, signaes, etc. Raios X, Radium, U. V. e Infra-Vermelhos; Diathermia. N. Carbonica etc., das 3 em deante. Carmo 5, 2º, esq São José. C. 0492.

DOENÇAS DAS CREANÇAS

Dr. Araujo Costa (da Fac. de Medic.). 70 Assemb. 2 ás 5. Tel. res. Ip 0800.
Dr. Wittrock — Dos hosp. creanças Berlim. Ourives 7 — C. 0952.
Dr. Massilon Saboia — Russell 52, 3 horas — 3ª, 5ª e sab. B. M. 1603.
Dr. Mario G. Ramos — Chile 23. A's 3 hs. Chamados Ip. 0319.

DOENÇAS MENTAES E NERVOSAS

Prof. Dr. Henrique Roxo — Cons. no Largo da Carioca 16 e 18 (sobrado), nas 2ªs., 4ªs e 6ªs., das 3 ás 7 1|2. Res. Avenida Pasteur 296. Tel. Sul 0824.

MOLESTIAS DOS PULMÕES E DO CORAÇÃO

Dr. Cunha e Mello — Chefe de serv. de tuberculose do H. D. Pedro II, R. Carioca, 40. Tel. C. 0767.

TUBERCULOSE. D. DOS PULMÕES

Dr. Helter Achilles—Prat. dos Hosp. e Sanat. da Dinemarca. Assembléa, 61.
Dr. Julio Monteiro — Prat. Hosp. Europa. Urug. 27. 4 hs. 3ªs, 5ªs e sab.
Dr. Roberto Santos — Da Poli. Geral. Pneumothorax. Carioca 40 (2 ás 5).

MOLESTIAS DO CORAÇÃO, VASOS E RINS

Dr. F. de Arêa Leão — Com longa pratica da especialidade e grande tirocinio clinico. Methodos modernos de diagnostico e tratamento. Av. Rio Branco, 143, 5º andar. Das 3 ás 5 horas. — Tel. C. 3665 — Resid. Visconde do Pirajá n. 401. Tel. Ip. 1656.

MOLESTIAS DE SENHORAS E CREANÇAS

Dr. Abelardo Alves de Barros — Cons. R. Conde Bomfim 300 (V. 3225). Res.: Araujos 59 (V. 3550). Consultas 2ªs., 4ªs. e 6ªs. de 1 ás 3.

CLINICA DE VIAS URINARIAS

Dr. Rodolpho Josetti — Ex-director do Dispensario Central de Prophylaxia das Doenças Venereas (Saude Publica). Longa pratica dos hospitaes da Allemanha. Trata pelos mais recentes processos, modernos methodos seguros e afficazes de diagnosticos e therapeutica. Urethroscopias anterior e posterior. Cystocopias. Diathermia e alta frequencia. Cura radical da gota militar, cystites, prostatites, orchites, hydrocele, tumores, impotencia genital etc. — Rua 13 de Maio n. 44. Diariamente das 8 ás 11 hs. am., das 4 ás 7 e das 8 ás 10 horas. Tel. 1000 Central.
Dr. Americo Valerio — Da Faculdade de Medicina. — Rua 7 de Setembro 139, 2º — C. 1768. Diariamente, das 4 ás 7 horas.

MEDICOS HOMOEOPATHAS

Dr. José de Castro — Mol. de creanças e adultos. Carioca 33, ás 3 hs. 3ªs., 5as. e sabs. H. Lobo, 279.

CIRURGIA GERAL

Dr. J. B. Canto — Ex-assistente do professor Gosset Pauchet, Paris, cirurgião da Assistencia Publica, Assistente da Faculdade de Medicina. Cirurgia geral, sem especialidade: appendice, estomago, vesicula biliar, molestias de senhoras, vias urinarias, apparelhos em geral. Rua da Quitanda, 33. Tel. N. n. 336. Sul 3145. Consultas gratis na Policlinica de Botafogo as terças, quintas e sabbados 8 ás 10.

CLINICA CIRURGICA, VIAS URINARIAS

Dr. A. Costallat — Rua Carioca, 6 3º and., 4 ás 6 hs. C. 3950.
Dr. Rubens Farrulla — 7 de Setembro 48 (ás 5 horas). Tel. N. 3616.
Dr. Lincoln de Araujo — Assembléa 81 (3 ás 5 hs.) Tels.: C. 3551 e V. 326
Dr. Guilherme Vianna — Assembléa, 70 (C. 935). M. Olinda 104. (S. 1453).
Dr. Paulo Cezar de Andrade — Cirurgia — Vias urinarias. Assembléa 41. Tel. C. 4803 — Residencia: Tel. Sul 579.

OPERAÇÕES

Dr. Fernando Vaz, do Hospital São Francisco de Assis. Operações em geral. Diagnostico e tratamento das affecções dos app. digestivo, urinario e genital. R. Conde Bomfim 668. (V. 1223). Assembléa 27. (C 0730).

HEMORRHOIDAS, DOENÇAS DO RECTO E ANUS

Dr. Raul Pitanga Santos — Passeio 56, 10 ás 12 e 1 ás 5. C. 2369.
Dr. Mario Kroeff — Uruguayana 104 das 3 ás 6 hs. (N. 6404)

PARTOS E MOLESTIAS DAS SENHORAS

Dr. Daciano Goulart — R. Uruguayana, 35. (4 ás 6). Tel. C. 3762.
Dr. Camacho Crespo — R. Conde de Bomfim, 577. Tel. V. 1771.
Dr. Condeixa Filho — Cons. Uruguayana 104, 4º andar 1 ás 4. Tel. N. 1146
Dr. Rocha Maia — Uruguayana 62 (2 ás 6) C. 411—Tel. resid. V. 1575.
Dr. F. Carvalho Azevedo — da Santa Casa e Pró-Matre — 13 Maio 53, (3 ás 5). T. C. 4395. Res. V. 627

EXIJAM SEMPRE THERMOMETROS PARA FEBRE "CASELLA-LONDON" FUNCCIONAMENTO GARANTIDO (2072)

Dr. Miguel Feitosa — Da S. Casa G. Camara 328 (N. 8233), 2ªs. 4ªs e 6ªs.

CIRURGIA, MOL. SENHORAS VIAS URINARIAS

Dr. E. Decourt — Assembléa 49, ás 3 hs. Res. Cattete 270 (B. M. 0768).
Dr. Osorio Mascarenhas — Av. Rio Branco, 257 (3 ás 5). C. 0940.
Dr. Corrêa de Araujo — S. José 69 (1 ás 4). C. 0515. Res. Ip. 0211.)

CIRURGIA GERAL, PARTOS E D. DE SENHORAS

Dr. Arnaldo Cavalcanti — R. 7 de Setembro 135 4 ás 6. C. 2089.

DOENÇAS VENEREAS E DAS VIAS URINARIAS

Dr. Julio de Macedo — R. Carioca 54-A (8 ás 21). Tel C. 3051. Res. V. 5588.

CIRURGIA ABDOMINAL, GYNECOLOGIA, PARTOS

Dr. Arnaldo de Moraes — Docente da Fac. Medicina: r. Assembléa 87, das 3 ás 5 horas, C. 2604 e B. M. 1933.

OCULISTAS

Gabriel de Andrade — Uruguayana, 37 (1 ás 4).
Dr. Chaves de Freitas — Consultas das 3 ás 5. Rua Assembléa, 56. Casa Rocha. Tel. C. 2928.
Dr. L. de Gouvêa—Rua 1º de Março 7 (3 ás 5). N. 7008 e Sul 0951.

OLHOS, GARGANTA, NARIZ E OUVIDOS

Dr. Raul David Sanson — S. José 43 1º, das 2 ás 5. Tel. C. 5197.
Dr. Guedes de Mello — Rua S. José 51, das das 3 ás 5 horas.

GARGANTA, NARIZ E OUVIDOS

Dr. Souza Mendes — Rodrigo Silva 28, de 2 ás 4. C. 1838.
Drs. H. Mercaldo e A. Lacerda — Carioca 28. Das 13 ás 17 horas.
Dr. Francisco Eiras — S. José 61. Tel. C. 4625 (3 ás 6 hs.)
Dr. Antonio Leão Velloso — Assistente do prof. Raul D. de Sanson. São José 43, de 12 ás 14 horas, excepto segundas e sextas-feiras.

ANALYSES CLINICAS, LABORATORIOS

Drs. E. Lindemberg e A. Madeira — Assembléa 58 (2 hs.) C. 0451.

CIRURGIÕES-DENTISTAS

Octavio Euricio Alvaro—Rua da Carioca, 50 — C. 3392 e Jardim 1196.

HOMOEOPATHIA

Almeida Cardoso & Cia. — R. Marechal Floriano 11 — Tel. N. 0993.
Coelho Barbosa & Cia. — Rua Ourives 38 — Tel. N. 3731.
Affonso Corrêa, Bastos & Cia. — Rua S. Pedro 247. Tel. N. 3048.

ADVOGADOS

Dr. Alvaro Goulart de Oliveira—Avenida Rio Branco, 114, sala 5.
Dr. Salgado Filho — Rua Rosario, 84, Tel. 5304. Norte.
Drs. Verissimo de Mello e Domingos Louzada — Quitanda, 45, T. C. 3907.
Dr. J. M. Mac Dowel da Costa — General Camara 66, Tel. N. 4747.
Dr. João de Almeida Rodrigues — Misericordia, n. 6 — Tel. 0603.
Drs. Clovis D. de Abranches e Castellar Cabral — Rosario, 82. (N. 6822).
Dr. C. Daniel de Deus — S. José 81 (sobr.). — Tel. C. 1631.
Dr. Sylvio Camacho Crespo — R. 1º de Março 20. Tel. N. 1677.
Carlos da Silva Costa e Verissimo de Mello — Edificio do Cinema Gloria, salas 2 e 3 — Praça Floriano, 33.

PREPARADOS PHARMACEUTICOS

Xarope de S. Braz — Para tosse, grippe e molestias do apparelho respiratorio. Em todas as pharmacias e drogarias.

CORRETORES DE FUNDOS PUBLICOS

Lucrecio Fernandes de Oliveira, rua 1º de Março, 33. Tel. 4468, Norte.
Fernando Alvares de Souza e Paulo Alvares de Souza — Rua General Camara n. 36. Tel. N. 4759.

HOTEIS E PENSÕES

Hotel Avenida — O mais importante do Brasil. End. Telegr. "Avenida".

OS MELHORES CAFÉS

Café Idéal — Sempre puro. Dep. rua Saude 141 e 150. Tel. 707. Norte.

DECLARAÇÕES

ASSOCIAÇÃO DE SOCCORROS MUTUOS HOMENAGENS AO CONDE LEOPOLDINA

De ordem do Presidente, são convidados todos os associados quites até 30 de Dezembro, e que tenham mais de 6 mezes de inscripção social, a reunirem-se na séde social á Rua Bella de S. João n. 191, pelas 19 horas, do dia 30 do corrente, afim de constituirem assembléa geral ordinaria, para discutirem, e votarem o parecer da Commissão de Contas, elegerem, e empossar a nova administração.

Rio de Janeiro, 27 de Janeiro de 1929. — O 1º Secretario, **Joaquim Ferreira da Silva Pinto.** (A 12551)

SOCIEDADE BENEFICENTE AUXILIADORA DAS ARTES MECANICAS E LIBERAES

91 - RUA DO LAVRADIO - 91

(Edificio Proprio)

Assembléa Geral extraordinaria, em continuação, quarta-feira, 30 do corrente, ás 20 horas, para discussão e votação do projecto de reforma de varias disposições dos Estatutos.

Por maior commodidade dos Srs. associados a Assembléa realizar-se-á no salão do Centro Luzo Brasileiro Paulo Barreto, á rua do Lavradio n. 100, em frente á nossa séde.

A Commissão agradecerá quaesquer suggestões que os Srs. Socios se servirem endereçar até á vespera da Assembléa.

A' disposição dos mesmos acham-se na Secretaria exemplares do projecto.

Secretaria, 26 de janeiro de 1929. — **Americo Corrêa**, 1º Secretario. (4494)

CENTRO UNIÃO DOS PROPRIETARIOS DE HOTEIS E CLASSES ANNEXAS

(Syndicato Profissional)

ASSEMBLÉA GERAL ORDINARIA

(2ª convocação)

Não tendo se realizado a Assembléa Geral Ordinaria convocada para o dia 21 do corrente, por falta de numero, são novamente convidados todos os senhores associados, de accôrdo com o § 1º do artigo 33 dos Estatutos, a se reunirem em Assembléa Geral Ordinaria, ás 14 1|2 horas do dia 30 do corrente, na séde social, á Rua da Constituição, 38-sob.

Outrosim esta Directoria avisa que a Assembléa se realizará no dia 30 com o numero de socios presentes, de conformidade com o mesmo § e artigo acima citados.

ORDEM DO DIA

Leitura e approvação do Relatorio Administrativo do anno de 1928, Balanço Geral da Thezouraria, seguindo-se o Bem Social. — A Directoria. (A 16064)

SOCIEDADE B. A. DAS ARTES MECANICAS E LIBERAES

Realiza hoje esta sociedade uma assembléa geral para reforma dos seus estatutos que datam de 1916 e offerecem as maiores vantagens aos seus associados.

Esta reforma tem por fim melhorar essas vantagens não só para os socios actuaes como para os que forem admittidos d'ora em diante. As medidas ora propostas baseiam-se nos recursos de que dispõe a sociedade, cujo patrimonio monta a cerca de mil contos de réis. E', pois, de grande interesse para os socios a reunião que hoje se realiza. (5175)

ANNUNCIOS

PIANOLA STECK — 2:800$

Vende-se uma, com 88 notas e caixa de bonita madeira; tem muitos rolos de musicas; rua Affonso Penna, 143. (A 16060)

CASA EM IPANEMA

Aluga-se a da rua Visconde de Pirajá, antiga 20 de Novembro; as chaves estão na mesma; trata-se á rua General Camara n. 76, 1º andar. (A 16055)

CASA EM PETROPOLIS

Aluga-se a da rua Sá Earp n. 41; trata-se á rua General Camara n. 76, 1º andar. (A 16056)

PHARMACIA

Precisa-se um pratico habilitado que apresente attestado de conducta. Rua General Pedra numero 88. (A 16062)

PREDIO NO CENTRO

Aluga-se o da rua de S. Pedro numero 166, com ampla loja e dois sobrados; as chaves estão na rua General Camara n. 76, 1º andar, onde se trata. (A 16054)

LOJA NO CENTRO

Aluga-se a da rua General Camara n. 76, ao lado da Avenida; trata-se no primeiro andar. (A 16053)

Quem tem relogios e joias para concertar ?

Envie á Pendula Americana, á rua dos Invalidos n. 10; serviço afiançado. Stock de joias finas. (A 16051)

VILLA ISABEL

Aluga-se uma casa com 6 quartos, 2 salas, fogão a gaz, banheiro e grande quintal, á rua Oito de Dezembro numero 152. Chaves á rua General Caldwell n. 79. (A 16066)

ESCRIPTORIO

Rapaz conhecendo todo serviço de escriptorio, secção de expedição, tendo trabalhado em varios ramos de negocios, offerece-se; ordenado 350$000 — Cartas a Apis no escriptorio deste jornal. (A 16061)

MACHINAS PARA CALÇADOS

Compram-se novas ou usadas. Carta para Sociedade Chimica Ltda., Turvo. — E. F. O. M. (A 12645)

FILTRO, PRENSA OU TAMBOR FILTRANTE

Compra-se novo ou usado. Cartas para Sociedade Chimica Ltda. — Turvo. — E. F. O. M. (A 12645)

PIANO ALLEMÃO

Vende-se 1 de rico formato, côr moderna, com 3 pedaes e 88 notas, está novo, preço de occasião, por viagem. Rua Affonso Penna n. 139 A. (A 16060)

CABELLEIREIRA

Ondulação Permanente

A UNICA ONDULAÇÃO DURAVEL OITO MEZES

Tingem-se cabellos em todas as côres, preto, castanho escuro, claro, louro, bronzeado, vermelho, acajú, com Henné. Lavagem de cabeça. Ondulação Marcel. Massagens, manicure. Córta-se "A lá garçonne" e "demi garçonne". Vendem-se postiços, ultimos modelos. Trabalha-se em cabellos caidos. Vende-se "Henneline", tintura garantida e inoffensiva, em todas as côres. Caixa 15$. Vendem-se perfumarias estrangeira e nacional. Tel. C. 1.551. Mme. Augusta. Rua da Carioca numero 12, sobrado. (A 13055)

LOJA NO CENTRO

Aluga-se com ou sem luvas, á rua da Carioca numero 26. (A 16008)

GARAGE

Aluga-se com commodos annexos, na rua Humaytá; ver e tratar á travessa João Affonso numero 15. (A 14017)

APPARTAMENTO

Cavalheiro distincto deseja alugar um pequeno appartamento moderno, mobilado e arejado, em bom bairro e que seja independente. Cartas para a caixa postal n. 32 informando preço e outros detalhes. (A 14044)

ITAIPAVA — E. DO RIO

Vende-se uma boa casa com 5 quartos, 4 salas, 2 cozinhas e mais dependencias necessarias, 30 ms. de frente com todos os fundos, entre a estação e Parada Nilo, á margem da União Industria. Informações na Casa Colombo nesta localidade. Preço 40:000$000. (A 14045)

COMPRAM-SE Pratarias, joias — e Ouro —

Paga-se ouro a 3$500, 5$ e 8$000 a gramma; pratarias antigas, como sejam castiçaes, paliteiros, salvas, apparelhos de chá e candelabros a $400, $700, 1$ e 1$500 a gramma. Brilhantes a 2, 3 e 5 contos o quilate. Prata moeda antiga, 80 % e 300 % de agio. Joias com brilhantes fazem-se grandes offertas. Não venda as suas joias sem ter a nossa avaliação, cuidado!!!...

JOALHERIA THESOURO DO CASTELLO

R. Uruguayana, 9, proximo á Carioca. (A 16018)

TERRENO EM S. CLEMENTE Ruas Icatu' e Sarapuhy

Em continuação á rua Alfredo Chaves. Vende-se os melhores terrenos com linda vista para Botafogo. Informa-se no local, ou na Av. Rio Branco n. 90, com Julio Junqueira de Aquino. (16988)

CAPAS PARA MOBILIAS

Stores, linhos bordados. R. Sen Euzebio, 88. Tel. N. 4079. (16992)

VIAJAE O BRASIL

Fallando a toda gente das vantagens que offerecem as malas e artigos para viagem da CASA NIOAC

Rua 7 de Setembro, 59 (7330)

ESPLENDIDO PALACETE

Aluga-se um optimo palacete situado num dos melhores pontos de Copacabana, proprio para familia de alto tratamento. Tem duas varandas, 4 salas, 7 quartos, cozinha, copa, garage, jardim, horta e outras dependencias. Informa-se neste escriptorio com o sr. Braga. (D 19672)

PRECISAM-SE CAMINHÕES-AUTOMOVEIS

pequenos, de um metro cubico, de basculo, por aluguel, nas obras do Morro do Castello. Pagamento mensal até o dia 10. Rua de Santa Luzia n. 174 — Telephone CENTRAL 1617. (A 13121)

APPARELHO DE RADIO

Vende-se um, de 3 valvulas, com baterias, alto falante e Tungar, quasi novo e em perfeitissimo estado. Informações: Real Grandeza, 174 (fundos). (A 13336)

OPTIMO NEGOCIO

Vende-se uma importante fabrica de bebidas de grande consumo, com formulas de fabrico muito apreciadas, sendo as marcas de reputação feita e firmada.

E' negocio optimo presentemente, podendo tornar-se uma industria de lucros collossaes, addicionando outros productos.

As machinas são novas e aperfeiçoadas e a fabrica está situada em um terreno que mede 22 x 70, com enorme caixa d'agua, garage e varios departamentos, tendo um contrato de aluguel longo e a preço modico.

Vende-se porque o proprietario tem de se ausentar por motivo de doença.

Informações com o sr. Manoel Dias, á rua Theophilo Ottoni n. 41. — Não se attende pelo telephone. (O 16024)

Professor Miguel Pereira

Vendem-se uma fazenda e 2 sitios, separadamente, com tres casas, jardim pomar, gado, estabulo, agua encanada superior e clima saluberrimo, distante da referida estação um kilometro. A tratar-se com Calmerio Rodrigues Ferreira na mesma estação. (A 14028)

Feridas, Ulceras, Eczemas

O pó de Liége aroeira composto é o unico que faz sarar em pouco tempo. Vende-se nas pharmacias e drogarias. (A 14038)

DR. A. CAMILLO MONTEIRO

Electrotherapia — Trat. mod. das mol. da pelle, rheumatismo, hemorrhoida, infl., utero, ovarios, prostata, corrimentos, etc. R. Carioca, 6, 4º. (A 14008)

LOJA NO CENTRO

Aluga-se uma boa, com contrato de 4 annos. Rua Buenos Aires n. 93. (A 16027)

PHARMACIA EM BOTAFOGO

Vende-se a dinheiro ou conforme se combinar. Antiga, acreditada, com optima freguezia. Movimento mensal sete contos. Com Soares, S. 1535. (A 16031)

PRECISA-SE

De uma optima modista de chapéos, á rua Gonçalves Dias numero 7. — "MARILENA". (A 16038)

CINEMA

Vende-se uma copia da "Vida e morte de Jesus Christo", Pathé, em perfeito estado. Preço de occasião. — Tratar com Mangione, Carioca n. 55, sobrado. (A 16035)

SALA OU QUARTO INDEPENDENTE

Aluga-se mobilada em casa estrangeira, a senhores de tratamento. Telephone B. M. 2835. (A 16011)

SACCADA

Aluga-se optima para o Carnaval, horas a combinar, na rua Sete de Setembro n. 77, 1º andar, magnifica vista para a Avenida. — Tratar diariamente até 12 horas. (A 14023)

CONSULTORIOS

Alugam-se desde 150$000, salas com direito de sala de espera, á rua da Carioca numero 26, 1º andar. (A 16008)

Appartamento de luxo

Aluga-se um no Palacete Lafont á Avenida Rio Branco n. 255, com accommodações para familia regular e provido de todo conforto moderno. (A 14010)

PIANO — COMPRA-SE

Com urgencia, embora precisando reparos; paga-se bem. — Telephone Central 4307. (A 16015)

PIANO ALLEMÃO

Vende-se um rico e superior, com cepo e armação de metal e cordas cruzadas. Av. Gomes Freire, 108, terreo. (A 16020)

SALA

Aluga-se uma mobilada a cavalheiros decentes, em casa de familia. Corrêa Dutra n. 152. B. M. 3138. (A 16021)

CASA EM COPACABANA

Vende-se um lindo bungalow para pequena familia de alto tratamento, na rua Xavier da Silveira n. 108, podendo ser vista a qualquer hora. Trata-se na rua da Assembléa n. 45, loja, com o proprietario. (A 14055)

BOTAFOGO

Aluga-se ou vende-se o predio á rua Voluntarios da Patria n. 213; chaves no armazem da esquina. Trata-se no Banco de Credito Mercantil, á rua da Quitanda ns. 71 e 75. (A 13395)

Buick typo Sport — 1928

Vende-se um, novo, garantido, pelo preço de 12 contos. Central 3485. (A 14054)

TALCO E KAOLIN

Vende-se uma partida destes productos. Faz-se contrato para supprimentos mensaes. Trata-se á rua Benedictinos n. 17, 4º andar, sala 42. (A 16022)

ASSOCIAÇÃO DOS EMPREGADOS NO COMMERCIO DO RIO DE JANEIRO

— Aviso aos associados —

Os srs. associados que não forem pontualmente procurados pelos cobradores, queiram requisitar os recibos pelo telephone Central 0076 ou resgatal-os na thesouraria, das 8 ás 20 horas.

No caso de mudança de residencia, pede-se egualmente o obsequio de communicar á secretaria. (5168)

EPILEPSIA

Uma pessôa que soffreu longos annos dessa terrivel enfermidade, ensina gratuitamente o remedio com que se curou radicalmente. Remetter carta com enveloppe subscriptado para resposta á D. Ludovina Macedo. — Rua Maxwell n. 95 — Aldeia Campista. (7378)

ESPLENDIDO PALACETE

Vende-se um optimo palacete situado num dos melhores pontos de Copacabana, proprio para familia de alto tratamento. Tem duas varandas, quatro salas, sete quartos, cozinha, copa, garage, jardim, horta e outras dependencias. Informa-se neste escriptorio com o sr. Braga. (1951)

Livraria Alves

Livros collegiaes e academicos. RUA DO OUVIDOR, 166. (16990)

Salas de jantar a 1:350$

Fabrica: R. Sen. Euzebio, 88. (16991)

PARA SERVIÇO DE PROPAGANDA

precisa-se de um perfeito traductor do inglez para o portuguez. Dar-se-á preferencia a quem tambem conheça o francez ou allemão.

E' absolutamente inutil apresentar-se quem não fôr competente. Cartas á caixa deste jornal sob L. H. (5018)

PREDIO EM SANTA THEREZA

Traspassa-se o resto do contrato de uma bella vivenda propria para familia estrangeira, logar saudavel e com bella vista tanto para a cidade como para o mar, á rua Marinho n. 12, estação de Curvello. Póde ser vista todos os dias das 9 ás 11 horas e das 14 ás 17 horas, menos aos domingos. Informações no local. Vende-se tambem os moveis que guarnecem a residencia, inclusive um bello piano electrico e musicas. (A 13367)

SOCIO OU SOCIA

Precisa-se com 30 contos, para negocio urgente e que em 6 mezes dá 100 contos; é para percorrer os Estados. — Carta neste jornal a F. A. (A 14043)

A VIDA COMMERCIAL

CAMBIO

RIO

O mercado de cambio abriu e funccionou, hontem, em condições firmes, sem procura e com algumas letras particulares offerecidas.

O Banco do Brasil e todos os outros sacavam a 5 31|32 d. e compravam a 5 1|256 d., com perspectivas favoraveis.

Permaneceu inalterado e bem collocado.

TABELLA DOS BANCOS

	A 90 d/v	A' vista
Londres	5 61|64 a 5 31|32	5 113|128 a 5 29|32
Paris	$320 a $327	$328 a $330
Nova York	8$300	8$400
Italia	—	$439 a $441

Belgica, Hespanha, Portugal, Tcheco-Slovaquia, Suissa, Allemanha, Hollanda, Montevidéo, Japão (yen), Noruega, Suecia, Dinamarca, Canadá [valores illegiveis].

MOEDAS

Libras (ouro), Libras (papel), Dollars (papel), Pesetas (papel), Liras (papel), Escudos (papel), Peso argentino (papel), Peso uruguayo [valores illegiveis].

CABO

Londres 5 55|64 a 5 113|128; Nova York 8$405 a 8$420; Italia $441 a $445; Paris $330 a $341.

CURSO OFFICIAL DO CAMBIO

[illegible]

EXTREMAS

Bancaria 5 61|64 a 5 129|128; Caixa matriz 5 61|64 a 5 123|128.

MOEDAS

[illegible]

MERCADO DE CAMBIO DE SANTOS

SANTOS, 29.

Hora	Estado do mercado	Bancos sacam	Bancos compram	Dollar	Letras offerecidas
10.20 a.m.	Firme	5 31|32	6 1|256	8$430	Não ha.
2.15 p.m.	Estavel	5 61|64	6 d.	8$435	Não ha.

CAMBIOS ESTRANGEIROS

LONDRES, 29.

Abertura: LONDRES s/N. York, á vista por £; s/Genova; s/Madrid; s/Paris; s/Lisbôa; s/Berlim; s/Amsterdam; s/Suissa; s/Bruxellas.

Fechamento: LONDRES s/N. York; s/Madrid; s/Genova; s/Paris; s/Lisbôa; s/Berlim; s/Amsterdam; s/Suissa; s/Bruxellas.

Fechamento: LONDRES s/Amsterdam; s/Copenhagen; s/Stockholm; s/Oslo.

NOVA YORK, 29. Fechamento: N. YORK s/Londres; s/Paris; s/Genova; s/Madrid; s/Lisbôa; s/Berne; s/Amsterdam; s/Berlim.

NOVA YORK, 29. Abertura: N. YORK s/Londres; s/Paris; s/Genova; s/Madrid; s/Amsterdam; s/Berne; s/Berlim.

PARIS, 28. PARIS s/Londres; s/Italia; s/Hespanha; s/Nova York; s/Suissa.

BUENOS AIRES, 29. Abertura: Buenos Aires s/Londres, taxa telegraphica, por $ ouro; Buenos Aires s/Londres, taxa telegraphica, por £.

MONTEVIDEO, 29. Abertura: Montevidéo s/Londres, taxa telegraphica, por $ ouro.

[cotações illegiveis]

TELEGRAMMA FINANCIAL

LONDRES, 28.

Taxas de descontos: Do Banco de Inglaterra; Do Banco de França; Do Banco da Italia; Do Banco da Hollanda; Do Banco de Hespanha; Do Banco da Suissa; Em Nova York, tres mezes, t/venda; Em Nova York, tres mezes, t/compra.

Cambio: Londres s/Bruxellas; Londres s/Berlim; Madrid s/Londres; Genova s/Paris; Paris s/Londres; Lisbôa s/Londres.

[cotações illegiveis]

STOCK EXCHANGE DE LONDRES

LONDRES, 28.

TITULOS BRASILEIROS — FEDERAES: Funding, 5 %; Novo Funding, 1914; Conversão, 1910, 4 %; 1908, 5 %.

ESTADUAES: Districto Federal, 5 %; Bello Horizonte, 1905, 6 %; Estado do Rio, house, 5 %; Estado da Bahia, emprestimo ouro, 1913, 5 %.

TITULOS DIVERSOS: Brasil Railway, Common Stock; Brazilian Traction, Light & Power Co., Ltd.; S. Paulo Railway Co. Ltd.; Leopoldina Railway Co., Ltd.; Dumont Coffee Co., Ltd.; S. João del Rey Mining, Ord.; Rio Flour Mills & Granaries, Ltd.; Bank of London and South America.

TITULOS ESTRANGEIROS: Emprestimo de Guerra britannico, 5 %; Consols; Rente Française; Rente Française, 1918.

[cotações illegiveis]

CAFÉ

RIO

Rio de Janeiro, em 28 de janeiro de 1929.

ESTATISTICA — ENTRADAS — Pela Leopoldina: De Minas; Do E. Santo. Pela Maritima: De Minas; De São Paulo; De Goyaz. Por Alf. Mala; Cabotagem; Reg. E. Santo; Reg. Ministerio; Reg. Flum. (Rio); Regulador Fluminense (O. N.); Reg. Flum. (Niteroy); Estrada de Rodagem; Armazens autorizados.

Total; Idem o anno passado; Desde 1º do mez; Média; Desde 1º de julho; Média.

EMBARQUES: E. Unidos; Europa; Rio da Prata; Cabo; Pacifico; Cabotagem. Total; Idem o anno passado; Desde 1º do mez; Desde 1º de julho; Existencia; Idem o anno passado; Imposto mineiro.

O mercado de café funccionou, hontem, sustentado, com o typo 7 a 26$800 por arroba. Os negocios verificados foram de 5.808 saccas e o mercado fechou sem interesse.

COTAÇÕES — Por arroba: Typo 3; Typo 4; Typo 5; Typo 6; Typo 7.

MOVIMENTO DO CAFÉ A TERMO — PRIMEIRA BOLSA; SEGUNDA BOLSA.

NOVA YORK, 29. Abertura. NOVA YORK, 29. Fechamento.

HAVRE, 28. Fechamento.

HAVRE, 29. Abertura.

LONDRES, 28. Fechamento.

SANTOS, 29. Fechamento: Mercado: hoje, calmo; anterior, calmo; mesmo dia no anno passado, foi domingo.

S. PAULO, 29. JUNDIAHY, 29.

MOVIMENTO DO INSTITUTO DO CAFÉ.

[cotações illegiveis]

ASSUCAR

(Rio)

O mercado de assucar regulou hontem em condições puramente nominaes. Os negocios foram pequenos.

MOVIMENTO DO MERCADO — Stock anterior; Entradas: De Maceió; De Campos; De Natal; De Sergipe; De Pernambuco; Da Parahyba; Da Bahia; De Minas. Total; Desde 1º do mez; Saidas; Desde 1º do mez; Stock actual.

COTAÇÕES — Crystaes; Demerara; Mascavinho; Mascavo.

MOVIMENTO DO ASSUCAR A TERMO — PRIMEIRA BOLSA; SEGUNDA BOLSA.

NOVA YORK, 28. NOVA YORK, 29. LONDRES, 28. RECIFE, 29.

[cotações illegiveis]

Para a Europa, saccas de 60 kilos	Nada	Nada
Para os Estados Unidos, saccas de 60 kilos	Nada	Nada
Para o Rio da Prata, saccas de 60 kilos	3.000	Nada
Existencia em saccas de 60 kilos	1.077.600	1.074.000

ALGODÃO

(RIO)

Esse mercado permaneceu hontem sem interesse. Fechou estavel e inalterado.

MOVIMENTO DO MERCADO

	Fardos
Stock anterior	26.384
Entradas:	
Da Parahyba	—
Do Rio Grande do Norte	—
Do Ceará	—
Do Pará	—
De São Paulo	—
Da Bahia	—
De Pernambuco	—
Do Maranhão	—
Total	—
Desde 1º do mez	12.317
Saidas	689
Desde 1º do mez	10.112
Stock actual	25.695

COTAÇÕES

Sertões	46$000 a 47$000
Primeira sorte	44$000 a 45$000
Paulista	42$000 a 43$000
Mediano	41$000 a 42$000

MOVIMENTO DO ALGODÃO A TERMO

PRIMEIRA BOLSA:

	V.	C.	Da cot. anterior
	Por 10 kilos		
Janeiro	—	—	
Fevereiro	—	—	
Março	—	—	
Abril	—	—	
Maio	—	—	
Junho	—	—	

Não funccionou.

SEGUNDA BOLSA:

	V.	C.	Da cot. anterior
	Por 10 kilos		
Janeiro	—	—	
Fevereiro	—	—	
Março	—	—	
Abril	—	—	
Maio	—	—	
Junho	—	—	

Não funccionou.

LIVERPOOL, 29.

	Hoje	Anterior
Mercado	Estavel	Estavel
Pernambuco, Fair	10.79	10.77
Maceió, Fair	10.79	10.77
Fully-Middling	10.44	10.42
American Futures, para março	10.27	10.26
American Futures, para maio	10.33	10.32
American Futures, para julho	10.31	10.29
American Futures, para outubro	10.15	10.12

Disponivel brasileiro, alta de 2 pontos.
Disponivel americano, alta de 2 pontos.
Termo americano, alta de 1 a 3 pontos.

LIVERPOOL, 29.

Fechamento:

	Hoje	Fechamento anterior
American Futures, para março	10.26	10.26
American Futures, para maio	10.33	10.32
American Futures, para julho	10.31	10.29
American Futures, para outubro	10.16	10.12

Mercado: afrouxou depois da abertura, porém melhorou novamente. Vendas do entrangeiro. Houve pedidos dos commerciantes.

Desde o fechamento anterior, alta parcial de 1 a 4 pontos.

NOVA YORK, 28.

Fechamento:

	Hoje	Fechamento anterior
American Middling Uplands	20.15	20.10
American Futures, para março	19.90	19.85
American Futures, para maio	19.93	19.86
American Futures, para julho	19.59	19.48
American Futures, para outubro	19.41	19.26

Mercado: afrouxou depois da abertura, porém recuperou novamente. Os baixistas estão se cobrindo.

Desde o fechamento anterior, alta de 5 a 15 pontos.

NOVA YORK, 29.

Abertura:

	Hoje	Fechamento anterior
American Futures, para março	19.92	19.90
American Futures, para maio	19.95	19.93
American Futures, para julho	19.62	19.59
American Futures, para outubro	19.41	19.41

Mercado: commercio de caracter normal, devido a avisos de Liverpool. Houve pedidos dos commerciantes.

Desde o fechamento anterior, alta parcial de 2 a 3 pontos.

RECIFE, 29.

	Hoje	Anterior
Mercado	Frouxo	Frouxo
Preço por 15 ks.:		
Primeira sorte, vendedores	—	—
Primeira sorte, compradores	54$000	55$000
Entradas:		
Desde hontem, em saccas de 80 kilos	400	1.200
Desde 1 de setembro proximo passado, em saccas de 80 kilos	102.000	101.600
Exportação:		
Para o Rio de Janeiro, fardos de 180 kilos	Nada	Nada
Para Santos, fardos de 180 kilos	Nada	Nada
Para Liverpool, fardos de 180 kilos	Nada	Nada
Para outros portos da Europa, fardos de 180 kilos	Nada	200
Para o Rio Grande do Sul, fardos de 180 kilos	Nada	Nada
Para a Bahia, fardos de 180 kilos	Nada	Nada

A BOLSA

O mercado de Titulos funccionou hontem, destituido de importancia, pois esteve pouco movimentado. Os negocios registrados foram pequenos. As apolices geraes regularam em boas condições de estabilidade, bem como os demais papeis em evidencia, como sejam as municipaes, acções de bancos, companhias e debentures. O mercado de Titulos fechou bem collocado.

VENDAS

Apolices:	
Uniformizadas, 5 %, 1, 1, 2, 3, 8, 17, 55, a.	785$000
Diversas Emissões, de réis 200$, nom., 3, a.	830$000
Ditas de 1:000$, nom., 2, 3, 3, 5, 5, 10, 64, a	791$000
Ditas idem, port., 2, 5, 5, 6, 9, 13, 15, 16, 16, 25, 40, 44, 10, 13, 55, a.	750$000
Obrigações do Thesouro, 5, a.	1:023$000
Obrigações Ferroviarias, 2ª emissão, 20, a.	998$000
Obrigações Ferroviarias, 3ª emissão, 1, a.	998$000
Municipaes:	
Emprestimo de 1917, port., 25, a.	170$000
Decreto 1.948, portador, 81, 50, a.	187$000
Decreto 1.535, portador, 4, 8, 10, 10, 100, a.	190$000
Decreto 1.933, portador, 23, 26, a.	196$000
Ditas idem, idem, 20, a.	197$000
Petropolis, 48, a.	180$000
Estaduaes:	
Rio, 8 %, port., 50, a.	491$000
Minas, 47, a.	770$000
Bancos:	
Funccionarios, 50, a	63$000
Commercial, 30, 100, a.	225$000
Portuguez, nom., 33, a.	218$000
Idem, idem, 25, a.	219$500
Brasil, 3, a.	467$000
Idem, 40, 50, 60, 100, a	468$000
Mercantil, 10, a.	500$000
Companhias:	
Minas S. Jeronymo, 100 a	80$000
Confiança, 23, a.	90$000
Petropolitana, 30, a.	200$000
Docas de Santos, port., 100, a.	357$000
Debentures:	
Corcovado, 50, a.	177$000
Mercado, 5, a.	203$000
Confiança, 70, a.	205$000
Cervejaria Brahma, 3, a.	1:020$000

OFFERTAS

	Vend.	Comp.
Obrigs. do Thesouro	1:024$	1:020$
Ditas Ferro Viarias	999$000	997$000
Rodoviarias (port.), 5 %	760$000	—
Rodoviarias (nom.), 5 %	770$000	760$000
Federaes, 3 %	—	—
Uniformizadas, de 1:000$	788$000	785$000
Miudas, 5 %	760$000	700$000
Divs. Emissões	750$000	748$000
Ditas nom.	792$000	790$000
Obras do Porto	—	750$000
Estado da Parahyba	98$000	90$000
Rio, 500$, 8 %	—	490$000
Espirito Santo, 6%	—	730$000
Rio, 100$ (Popular)	—	109$000
Minas, nom.	775$000	770$000
£ 20, port.	—	692$000
Ditas nom.	700$000	650$000
Emp. de 1906 portador	172$000	169$000
Emp. de 1906 nom.	—	170$000
Ditas de 1914 port.	—	171$000
Ditas de 1914 nom.	172$000	—
Ditas de 1917 portador	170$000	167$000
Ditas de 1920 port.	164$000	165$000
Ditas decreto 1.535	191$000	188$000
Ditas decreto 1.550	189$000	186$000
Ditas decreto 2.339	189$000	187$000
Ditas decreto 1.999 port.	188$000	187$000
Ditas decreto 2.097	188$000	186$500
Ditas decreto 1.948	188$000	187$000
Ditas decreto 2.093	195$000	194$000
Ditas decreto 1.933	197$000	196$500
Bello Horizonte	—	155$000
Campos	—	180$000
Intendencia de Pelotas	—	910$000
Banco do Brasil	469$000	468$000
Int. de Uberaba	—	102$000
Bancos:		
Banco do Brasil	467$000	466$000
Funccionarios Publicos	63$500	63$000
[illegible] do Brasil, port.	—	215$000
Ditas nom.	228$000	—
Ditas com 50 %	109$000	106$000
Commercial	225$000	223$000
Brasileiro-Allemão	170$000	—
Boavista	—	550$000
Com. E. S. Paulo	—	309$000
Mercantil	510$000	500$000
Comp. de Tecidos:		
Petropolitana	201$000	198$000
Corcovado	100$000	90$000
Conf. Industrial	100$000	90$000
America Fabril	260$000	250$000
Alliança	100$000	—
Brasil Industrial	—	350$000
Manufactora	152$000	—
Taubaté Industrial	600$000	—
Ind. Mineira	255$000	200$000
Nova America	250$000	210$000
Comp. diversas:		
Docas de Santos, port.	360$000	357$000
Ditas nom.	350$000	348$000
Docas da Bahia	46$000	44$000
Edificadora	190$000	—
Predial e de Saneamento	—	1:050$
Hoteis Palace	1:000$	—
Mercado	—	270$000
Terras e Colonização	—	8$000
Cerv. Brahma	—	465$000
Energia Electrica Rio Grandense	—	200$000
Melh. no Brasil	—	80$000
Carruagens	—	97$000
Diamantifera	5$000	4$000
Acidos	—	165$000
Seguros:		
Garantia	—	120$000
Comp. de E. de Ferro:		
Minas S. Jeronymo	80$000	79$500
Victoria a Minas	70$000	50$000
Goyaz	11$000	4$000
Debentures:		
Bellas Artes	—	216$000
Mestre & Blatgé	200$000	197$000
Mercado Municipal	205$000	203$000
Cerv. Brahma	—	1:020$
Confiança	205$000	204$000
Prog. Industrial	—	179$000
Nova America	1:035$	1:028$
Ceramica Brasileira	—	195$000
Docas da Bahia	118$000	110$000
Tec. Alliança	—	155$000
Carruagens	—	204$000
Brasil Cinematographica	1:040$	—
Ind. Campista	190$000	—
Edificadora	200$000	—
Manufactora	—	150$000
Docas de Santos	180$000	—
Tec. Corcovado	178$000	—
Tec. Santo Aleixo	—	140$000
Santa Helena	190$000	170$000
Hoteis Palace	205$000	—
Productos Chimicos	—	202$000
Guanabara	205$000	—

INFORMAÇÕES DIVERSAS

CONCORRENCIAS ANNUNCIADAS

Dia 30 — Estrada de Ferro Central do Brasil, para o fornecimento de materiaes electricos das concorrencias permanentes de ns. 14 e 15.

Dia 30 — 1ª Companhia Ferroviaria, paar o fornecimento de diversos constantes da concorrencia administrativa n. 14.

Dia 30 — Directoria Geral do Serviço de Povoamento, para o fornecimento, durante o anno de 1929, de material e artigos de consumo ordinario ás dependencias desta Directoria Geral, nesta capital e nos Estados.

Dia 30 — Directoria de Fazenda, para o fornecimento de artigos do grupo 44 — canos e tubos não flexiveis.

Dia 30 — Deposito Central do Material Sanitario do Exercito, forte do Imbuhy, para o fornecimento de diversos artigos.

Dia 30 — Estação de Assistencia e Prophylaxia Militar, para o fornecimento dos artigos de consumo habitual.

Dia 30 — 4ª Bateria Independente de Artilharia de Costa, quartel no forte da Lage, para o fornecimento de lenha, peixe, pão, farinha de trigo e farinha de rosca.

Dia 30 — Almoxarifado Geral da Prefeitura, para a venda de bancos para jardim, usados, existentes na 1ª secção deste Almoxarifado Geral.

Dia 31 — Directoria de Saude da Guerra, para o fornecimento de artigos de expediente.

Dia 31 — Serviço de Expurgo e Beneficiamento de Ceraes, para o fornecimento de materiaes e artigos diversos.

Dia 31 — Escola de Sargentos de Infantaria, quartel na Villa Militar, para o fornecimento de diversos artigos.

Dia 31 — Estrada de Ferro Oeste de Minas (Bello Horizonte), para o fornecimento de parafusos e pregos de tinha, constantes da concorrencia publica n. 4.

Dia 31 — Instituto de Previdencia dos Funccionarios Publicos da União, para o fornecimento dos artigos e material de expediente.

Dia 31 — Superintendencia do Serviço do Algodão, para o fornecimento a esta Superintendencia de materiaes constantes dos grupos: 1 — material para laboratorio, e 2 — ferramentas e utensilios, no exercicio de 1929.

Dia 31 — 2ª Região Militar, Lorena (Estado de São Paulo), para o fornecimento de diversos artigos.

Dia 31 — Directoria do Serviço de Inspecção e Fomento Agricolas, para a armação do archivo desta repartição.

Dia 31 — Companhia de Carros de Combate, quartel na Villa Militar, para o fornecimento de diversos artigos.

Dia 31 — 1º Regimento de Cavallaria Divisionaria, para o fornecimento de artigos de consumo habitual, para as sub-consignações.

Dia 2 — Instituto Biologico de Defesa Agricola, para o fornecimento de moveis ao Instituto de Defesa Agricola, sito á praia Vermelha.

Dia 2 — Escola de Aperfeiçoamento de Officiaes, Villa Militar, para o fornecimento de materiaes e demais artigos de que se vier a precisar.

Dia 2 — Directoria do Serviço de Informações, para o fornecimento de diversos artigos.

Dia 2 — Congresso B. Alto Merim (Martins de Pinho), para reconstruir o predio da rua Cachamby n. 214.

Dia 4 — Delegacia Geral do Imposto sobre a Renda, para o fornecimento de material de papelaria e de typographia, no xercicio de 1929.

Dia 4 — Directorial de Fazenda, para o fornecimento, a este Ministerio, de "cano para canalização submarina de 2" de diamento interno, dos fabricantes Felt & Guillaume, 1.700 metros, metro.

Dia 4 — Imprensa Nacional, para o fornecimento de bobinas de papel branco, super-calandrado, á Imprensa Nacional e "Diario Official", durante o corrente exercicio.

Dia 4 — Casa da Moeda, para o fornecimento de material de consumo habitual.

Dia 4 — Estrada de Ferro Central do Brasil, para o fornecimento de materiaes constantes da concorrencia publica n. 4.

— Para o fornecimento de artigos da concorrencia permanente n. 19.

Dia 5 — Remodelação do Ensino Profissional Technico, para o fornecimento de materia prima ás Escolas de Aprendizes Artifices, nas capitaes de Estados e em Campos, no Estado do Rio de Janeiro, que não se suprirem em seus proprios Estados, bem como para este Serviço, durante o anno de 1929.

Dia 5 — Directoria de Fazenda, para o fornecimento a este Ministerio, no primeiro quadrimestre de 1929, de artigos do grupo 43 — Parafusos, porcas, rebites e aruelas.

Dia 5 — Estrada de Ferro Oeste de Minas (Bello Horizonte), para o fornecimento dos artigos constantes da concorrencia permanente n. 1.

Dia 5 — 5º Grupo de Artilharia de Montanha, quartel em Valença, para o fornecimento de diversos artigos.

Dia 6 — Corpo de Bombeiros, para o fornecimento dos artigos que constituem os grupos de ns. 12 e 13, pertencentes á concorrencia publica n. 5.

Dia 6 — Inspectoria Federal de Portos, Rios e Canaes, para a venda de material inservivel.

Dia 6 — Directoria de Fazenda, para o fornecimento a este Ministerio, no primeiro quadrimestre de 1929, de artigos do grupo 42 — Ferragens (incluindo parafusos de fenda).

— Para o fornecimento a este Ministerio, no primeiro quadrimestre de 1929, de artigos do grupo 47 — Metaes em chapas e em folhas.

Dia 6 — Fiscalização do Porto do Rio de Janeiro, para a venda de material inservivel.

Dia 7 — Estrada de Ferro Central do Brasil, para o fornecimento dos artigos da concorrencia permanente numero 21.

Dia 7 — Estrada de Ferro Oeste de Minas (Bello Horizonte), para o fornecimento dos materiaes constantes da concorrencia administrativa n. 3.

Dia 7 — Directoria de Fazenda, para o fornecimento a este Ministerio, durante o primeiro quadrimestre de 1929, de artigos do grupo 31 — Apparelhos para illuminação (não electricos).

— Para o fornecimento a este Ministerio, durante o primeiro quadrimestre de 1929, de artigos do grupo 48 — Modelos de metal de differentes especies.

Dia 7 — Directoria Geral de Contabilidade, para o fornecimento á Secretaria de Estado e Junta de Correctores, de artigos de papelaria e objectos de escriptorio, durante o anno de 1929.

Dia 8 — Directoria Geral do Serviço de Povoamento, para o fornecimento de materiaes e artigos de consumo.

Dia 8 — Directoria de Fazenda, para o fornecimento de tubos de aço macio, etc.

— Para o fornecimento a este Ministerio, durante o primeiro quadrimestre de 1929, de artigos do grupo 34 — Mangueiras, couros, correias, pertences paar mangueiras, tubos de aço, cobre ou latão flexivel.

Dia 8 — Estrada de Ferro Central do Brasil, para o fornecimento dos artigos da concorrencia permanente numero 22.

Dia 9 — Secretaria de Policia do Districto Federal, para a compra de materiaes de consumo, necessarios ao serviço, durante o anno de 1929.

FALLENCIAS E CONCORDATAS

FALLENCIAS

A requerimento de Assumpção & Cia., credores da quantia de 7:257$760, o juiz da 6ª vara civel decretou a fallencia da firma Carvalho Gomes & Cia., estabelecida á rua Portella n. 8. O termo legal foi fixado a partir do dia 4 de novembro ultimo, sendo marcado o prazo de 15 dias para os credores se habilitarem. A reunião de credores foi designada para o dia 28 de fevereiro entrante.

— O juiz da 6ª vara civel denegou hontem a fallencia da firma Sabaris & Lourenço, estabelecida á rua Vinte e Quatro de Maio n. 269, que fôra requerida pelo credor João Martins Luiz.

— O credor S. Martinez requereu, no juizo da 1ª vara civel, a fallencia da firma Gomes & Macieira, estabelecida á rua do Riachuelo n. 428, com sapataria. Sendo o pedido com fundamento no art. 2º da lei n. 2.024, de 1908, o juiz mandou ouvir o curador das massas.

—Em substituição foi nomeado syndico da fallencia de Rodrigues de Carvalho que se processa no juizo da 6ª vara civel, o credor Carlos Lopes de Carvalho.

CONCORDATAS

O juiz da 4ª vara civel homologou hontem a concordata da firma Dias & Vieira, para que produza os devidos e legaes effeitos.

— Foi homologada hontem, pelo juiz da 6ª vara civel, a concordata da firma René Levy, Boschen & Cia., para que produza os devidos e legaes effeitos.

ASSEMBLÉAS

Presidida pelo juiz da 3ª vara civel, realizou-se hontem a reunião de credores da fallencia de Cª Santos & Pedreira, sendo eleito liquidatario José Manoel Almeida, com a commissão de 10 °|° e o prazo de 6 mezes.

— Realizou-se hontem, sob a presidencia do juiz da 4ª vara civel, a reunião de credores da fallencia de Manoel José André & Irmão. Feita a chamada dos credores, foi lido e approvado o relatorio. Foram eleitos liquidatarios os credores Coelho Novaes & Cia., com a commissão de 15 °|° e o prazo de 6 mezes.

— Sob a presidencia do juiz da 4ª vara civel, reuniram-se hontem os credores da fallencia de C. Godinho. Foi eleito liquidatario José Domingos de Moraes, com a commissão de 15 °|° e o prazo de 6 mezes.

— O juiz da 5ª vara civel designou o dia 7 de fevereiro proximo para continuação da assembléa de credores da fallencia de José Lino & Cia.

PREÇOS COLHIDOS NO MERCADO DO ATACADISTA PARA O VAREGISTA

AGUA SANITARIA:		
Especial, duzia	4$500	—
Regular, duzia	3$500 a	4$000
ALHOS, por 100 cabeças:		
Estrangeiro, especial	5$000 a	5$600
Nacional	2$500 a	3$000
AVEIA		
Aveia	12$000 a	13$000
ALFAFA em fardos:		
Rio Grande, typo Nacional, typo platina, por kilo	$460 a	$480
Argentina, por kilo	$480 a	$500
ALCOOL, por litro:		
40 grãos	1$800 a	1$900
38 grãos	1$600 a	1$700
36 grãos	1$200 a	1$500
AGUARDENTE, por litro:		
De Paraty	1$900 a	2$000
De Angra	1$600 a	1$700
De Campos	1$400 a	1$500
AMENDOIM:		
Sacco de 25 kilos	23$000 a	24$000
ARROZ, por sacco de 60 kilos:		
Brilhado, esp.	96$000 a	100$000
Agulha, especial	90$000 a	96$000
Idem superior	76$000 a	80$000
Bom	68$000 a	72$000
Regular	62$000 a	66$000
Baixo	52$000 a	54$000
AZEITE, caixa com 48 latas:		
Portug., por litro	5$700 a	6$200
Hespanhol, idem	5$400 a	5$800
Nacional, idem	2$700 a	4$000
AZEITONAS, barris de 20 latas:		
Hespanholas, kilo	3$300 a	3$400
Portug. lata 1 kilo	2$100 a	2$600
Idem, lata 10 ks.	3$400 a	3$500
BANHA:		
De Porto Alegre, lata de 20 kilos	162$000 a	168$000
Idem, de 2 kilos	160$000 a	168$000
De Itajahy, lata de 20 kilos	165$000 a	175$000
BATATAS:		
Paulista, por kilo	$960 a	1$000
Chilena, por kilo	$900 a	$940
Mineira, por kilo	$740 a	$760
BACALHÃO, por caixa:		
Noruega, typo portuguez	140$000 a	150$000
Inglez	145$000 a	155$000
BACON, por kilo:		
Paulista	3$000 a	3$.00
Sta. Catharina	2$000 a	3$000
Diversas procedencias	1$000 a	3$100
CEVADA, por kilo:		
Maltada	—	1$30-
Commum, americana	$800 a	$900
FEIJÃO, por 60 kilos:		
Preto, de P. Alegre, novo	58$000 a	59$000
Enxofre, novo	64$000 a	65$000
Cavallo, sup., novo	60$000 a	64$000
Branco, sup., novo	84$000 a	86$000
Manteiga	70$000 a	78$000
Mulatinho	64$000 a	66$000
Amendoim superior novo	74$000 a	78$000
Outras côres	56$000 a	53$000
Laguna	50$000 a	52$000
Chileno, branco	94$000 a	98$000
FARINHA DE TRIGO, preços de		
Semolina	—	38$000
Especial	—	36$000
S. Leopoldo	—	34$000
OO.	—	33$000
Preços do Moinho Inglez:		
Semolina	—	38$000
Buda nacional	—	36$000
Nacional	—	34$000
Brasileira	—	33$000
Preços do Moinho Matarazzo:		
Lili	—	37$000
Clandia	—	35$000
Moinho de Luz:		
Luz	—	36$000
Brilhante	—	34$000
Condor	—	33$000
FARELLO, por sacco de 35 kilos:		
Farello	7$500 a	8$000
Remoido	10$500 a	11$000
Triguilho	10$000 a	11$000
FARINHA DE MANDIOCA		
Especial	21$000 a	22$000
Fina	20$000 a	21$000
Peneirada	19$000 a	19$500
Grossa	17$000 a	17$50.
FRANGOS:		
Um	3$500 a	4$500
GAZOLINA, por caixa:		
Div. marcas	38$000 a	39$000
Idem, idem, a granel, por litro	$900 a	$950
GALLINHAS:		
Superiores, uma	5$000 a	6$000
Regulares, uma	4$000 a	5$000
KEROZENE, por caixa:		
Diversas marcas	35$000 a	36$000
LINGUIÇA, por kilo:		
Mineira	6$500 a	7$000
Idem, typo portugueza	—	5$000
Paio salamiel	—	4$000
Rio Grande	6$800 a	7$000
De Petropolis	4$500 a	5$000
LINGUAS:		
Salgadas, por kilo	2$500 a	3$000
Fumeiro, uma	2$600 a	3$000
Secca, uma	3$000 a	3$400
Idem mascavinho, kilo		3$160
LEITE CONDENSADO:		
Caixa com 48 latas		
Estrangeiro	120$000 a	125$000
Diversas marcas	90$000 a	96$000
LOMBO DE PORCO:		
Especial, kilo	3$200 a	3$600
Superior, kilo	3$000 a	3$200
Regular, kilo	2$800 a	3$000
MATTE, por kilo:		
Paraná	$850 a	$950
MASSA DE TOMATE:		
Nacional, lata	1$200 a	1$300
Estrangeira, lata	1$100 a	1$200
MANTEIGA, por kilo:		
Especial, em lata 10 kilos	7$200 a	7$600
Idem, sem sal	7$400 a	7$800
Em lata de ½ kilo	3$800 a	4$200
MASSAS AYMORÉ, por kilo:		
Semolim (A)	—	2$100
Idem (B)	—	1$300
Idem (C)	—	1$450
Idem (D)	—	2$100
Idem (E)	—	2$100
Idem (F)	—	1$450
Idem (G)	—	1$450
OVOS:		
Duzia	—	3$000
POLVILHO, por kilo:		
Especial	$800 a	$850
Superior	$600 a	$700
PAIO, por kilo:		
Mineiro	—	8$000
Rio Grande	$6000 a	6$200
PRESUNTO, por kilo:		
Paulista especial	5$500 a	6$000
Idem, regular	5$000 a	5$200
Mineiro	—	4$500
Paraná	4$500 a	4$800
Rio Grande	—	6$000
Especial	2$600 a	2$800
Typo Italiano	6$500 a	7$000
Regular	2$000 a	2$200
MILHO, por 60 kilos:		
Superior, vermelho, novo	24$000 a	25$000
Superior	23$000 a	24$000
Misturado ou regular	22$000 a	23$000
Branco, secco, sem mistura	28$000 a	29$000
SAL:		
Fino, estrang., caixa com 12 vidros	31$000 a	33$000
Idem, nac., idem	24$000 a	25$000
Moido, por sacco de 60 kilos	11$000 a	12$000
Grosso, idem	10$000 a	11$000
Saquinho de 2 kilos, nacional	$700 a	$900
Idem, estrangeiro	—	1$600
TOUCINHO, por kilo:		
Especial	2$200 a	2$600
De fumeiro	2$900 a	3$000
TRIGO:		
Em grão	—	1$400
VINAGRE, barril de 80 litros:		
Estrangeiro		Nominal
Nacional	30$000 a	34$000
VINHO TINTO		
Barris de 100 litros:		
Nacional	110$000 a	115$000
Alvaralhão	285$000 a	290$000
Verde	250$000 a	260$000
Virgem	250$000 a	260$000
VELAS, caixa com 24 pacotes:		
Esplendor	38$000 a	39$000
Matarazzo	38$000 a	39$000
Pequenas, idem	13$000 a	14$000
XARQUE, por kilo:		
R. da Prata, mantas	3$000 a	3$100
Fronteira, idem	2$500 a	2$600
Pelotas, idem	2$200 a	2$300
Matto Grosso, idem	1$900 a	2$000

Chamamos a attenção dos nossos leitores do interior para os preços correntes do "Correio da Manhã" que são diariamente rubricados.

FEIRAS LIVRES

Durante o periodo de 27 do corrente a 2 de fevereiro vigorarão, nas feiras-livres do Districto Federal, os preços abaixo, para os generos de primeira necessidade:

Assucar, kilo	—	1$250
Arroz, kilo	1$200 a	1$600
Batata nacional, boa, kilo	$700 a	1$000
Banha, lata de 2 kilos	—	5$600
Bacalhão, kilo	2$400 a	2$600
Café, kilo	3$800 a	4$000
Carne secca, kilo	2$600 a	2$900
Cebolas, kilo	—	1$000
Farinha de mandioca, kilo	—	$500
Farinha de trigo, kilo	—	1$000
Feijão preto, kilo	—	$900
Feijão preto, de Porto Alegre, kilo	—	1$100
Feijão manteiga, kilo	—	1$500
Feijão branco, nacional, grande, kilo	—	1$400
Feijão de côres, kilo	1$000 a	1$400
Fubá de milho, kilo	—	$700
Lombo de porco, kilo	—	3$000
Milho, kilo	—	$500
Toucinho (mineiro com sal)	—	2$600
Aboboras, uma	$800 a	2$000
Abacaxis, um	$800 a	1$200
Agrião e bertalha, molho	—	$100
Aipim, tampa	—	$400
Vagens, tampa	—	$500
Banana ouro, prata e maçã, duzia	$500 a	$700
Banana d'agua, duzia	—	$600
Bananas da terra e S. Thomé, duzia	2$000 a	3$000
Batata doce, cará e maxixe, tampa	—	$300
Tomates, tampa	—	$400
Alface, braçal, uma	—	$200
Alface repolhuda, uma	—	—
Beringela fresca, duzia	1$500 a	2$500
Cenouras, molho	$200 a	$600
Pimentão, duzia	$800 a	1$500
Ervilhas e quiabos, tampa	—	$500
Repolhos, um	$600 a	1$800
Xuxu, um	—	$200
Mangas, uma	$400 a	$800
Manteiga, kilo	—	7$400
Talharim, kilo	—	1$500
Massa, kilo	1$200 a	1$300
Queijo de Minas, kilo	—	4$000
Sabão Fidalgo (typo Rosa)	—	1$500
Sabão especial, kilo	—	1$500
Sabão virgem, kilo	—	$800
Frangos grandes, um	4$500 a	5$000
Gallinhas, uma	5$000 a	7$000
Ovos, duzia	—	3$400
Camarão, kilo	8$000 a	12$000
Garoupa, kilo	—	4$500
Garoupa postejada, kilo	—	6$000
Linguado, kilo	—	5$000
Corvina, pargo, cavalla e enxova, kilo	—	2$500
Vermelho, kilo	—	3$500
Pescada amarella, kilo	—	3$500
Pescada postejada, kilo	—	4$500
Arraia, bagre e sardinha, kilo	—	1$000
Tainha, kilo	2$000 a	2$400
Paratys, kilo	—	3$000

GENEROS EM STOCK

Segundo os dados colhidos pela Secção de Stocks e Cotações da Directoria do Serviço de Inspecção e Fomento Agricolas, as entradas no Districto Federal, no periodo de 1 a 25 do corrente foram as seguintes: algodão em pluma, 15.419 fardos; arroz, 82.191 saccos; assucar, 121.651 saccos; azeite de oliveira, 2.907 caixas; bacalhão, 1.438.922 kilos; banha, 1.527.330 kilos; batatas, 1.377.986 kilos; carne de porco salgada, 208.004 kilos; carne secca e xarque, 27.986 fardos; cebolas, 833.521 kilos; farinha de mandioca, 30.324 saccos; farinha de milho, 9.254 kilos; farinha de trigo, 19.099 saccos; feijão, 70.774 saccos; leite condensado, 1.227 caixas; manteiga, 511.307 kilos; milho, 21.278 saccos; peixes conservados, 136.400 kilos; polvilho, 249.687 kilos; sabão, 6.165 kilos; sal, 10.105.924 kilos; sebo, 188.993 kilos; tapioca, 179 saccos; toucinho, 45.906 kilos, e trigo em grão, 32.184 kilos.

MERCADO DE TRIGO

BUENOS AIRES, 28.

Fechamento:

	Hoje	Anterior
Preço por 100 ks.:		
Para entrega em fevereiro	9.60	9.70
Para entrega em março	9.75	9.85
Para entrega em maio	10.05	10.15
Mercado	Estavel	Estavel
Disponivel — Typo Barletta, para o Chicago — Preço por bushel:		
Para entrega em Brasil	1,27,00	1,29,75
Para entrega em maio	1,28,62	1,31,50

ALFANDEGA

Renda do dia 29 do corrente mez:	
Em ouro	271:889$006
Em papel	294:784$185
Total	566:673$191
Renda de 1 a 29 do corrente	14.785:025$766
Em egual periodo de 1928	11.708:930$462
Differença a maior em 1929	3.676:095$304

PAUTA MINEIRA

E' a seguinte a pauta mineira a vigorar de 28 de janeiro a 3 de fevereiro de 1929:

Café pilado, kilo	2$920
Café torrado, moido ou não, kilo	4$380
Arroz, kilo	1$300
Feijão, kilo	$840
Farinha de mandioca, kilo	$380
Manteiga, kilo	6$700
Milho, kilo	$450
Polvilho, kilo	$740
Toucinho, kilo	3$080
Carne de porco, kilo	2$600
Aguardente, litro	$600
Alcool, litro	2$450
Carne secca, kilo	1$950

INSPECTORIA FISCAL DO ESTADO DE MINAS

Café — Imposto de 7 % e taxa de viação

Arrecadação do dia 29	40:413$000
De 1 a 29	1.015:142$300
Em egual periodo do anno passado	2.091:277$300

CARNES VERDES

No Matadouro de Santa Cruz foram abatidos — 304 bois, 51 vitellos, 4 porcos e 10 carneiros.

Vendidos para a cidade — 252, 3|4 e 1|8 rezes, 51 vitellos, 4 porcos e 10 carneiros.

Vendidos para os suburbios — 48 bois.

Foram regeitados — 8 1|8 rezes.

Vigoraram os seguintes preços: Rezes, 1$420 a 1$440. Vitellos, 1$200 a 1$400. Porcos, 3$200. Carneiros, 3$000.

Recolhidos aos currães — 445 bois, 62 vitellos, 10 porcos e 25 carneiros.

Nos campos de Santa Cruz — 1.429 bois, 335 vitellos e 185 porcos.

FRIGORIFICO "ANGLO"

No Matadouro de Mendes foram abatidos — 202 bois, 10 vitellos e 3 porcos.

Vendidos para a cidade — 114 bois, 9 1|2 vitellos e 3 porcos.

Vendidos para os suburbios — 97 3|4 rezes e 1|2 vitello.

Vigoraram os seguintes preços: Rezes, 1$440. Vitellos, 1$400. Porcos, 3$200.

Directoria Geral da Propriedade Industrial

Expediente do sr. director geral

(Com a audiencia do representante do Ministerio Publico)

Dia 25 de janeiro de 1929:

Beech-Nut Packing Company (9 requerimentos), The New Departure Manufacturing Company (3 requerimentos), Nicolino Guimarães Moreira (2 requerimentos), Manoel Mirebet, Alexandre Queiroz, Marcos Paulino Heringer, Alexandre Ribeiro & Cia., Francisco Palmieri, Souza Germano & Cia., S. & M. Lamp Co., Incorporated, Russia Cement Co., Southern Oregon Sales, Inc., Curtis's Harvey, Limited, Berry Brothers, Incorporated, L. Sonneborn Sons, Incorporated, E. Maristany Junior & Cia., Barthelemy Giberti, Belloc & Cia., Hilarion Goenaga Y Compania, Motores Marelli S. A., J. R. Amaral, Schulke & Mayr Actien-Gesellschaft. — Lavre-se o termo.

Dr. Roberto Hottinger (opposição ao pedido de registro da marca depositado na Junta Commercial do Estado de São Paulo sob o n. 936, por Victorino Ferreira da Costa), Companhia United Shoe Machinery do Brasil S|A (opposição ao pedido de privilegio depositado sob o n. 6.120, por J. P. Bischoff), Carvalho Paes & Cia. (opposição ao pedido de privilegio depositado sob o n. 6.038, por Germani Braga & Cia.), Luiz da Rocha Lima, Manoel Maia & Cia., Gualter Castello Branco, Waddington, Barbosa & Cia., Sizenando Rodrigues de Almeida, Brandão & Cia. Limitada. — Junte-se ao processo.

Ancona Lopez, dr. Anysio de Sá. Annotem-se as transferencias.

Gesellschaft fur Industrie gas verwertung M. B. H. — Junte-se ao processo e encaminhe-se.

Dr. Carlos Ernesto Julio Lohmann, e C. Buschmann. — Dê-se vista.

I. G. Farbenindustrie Aktiengesellschaft e João Borges de Oliveira, Osmar Sampaio Oliveira e Nicola Martinelli. — Prestem esclarecimentos.

Soares Bastos & Cia. — Expeça-se a guia.

John Jurgens & Co. — Indeferido, á vista da informação.

Sociedade Industrial Securitas Limitada. — Prove que os direitos e vantagens pertencentes a Werner Konrad Chorig foram transferidos a Croaste Sociedade Anonyma de Construcções em Concreto armado.

D. Maria Dionysia Pardal. — Requeira ao sr. ministro.

Porfirio Martins & Companhia. — Provem que podem usar o nome de Josenhina Robledo, na marca pedida.

Expediente do sr. director geral

Dia 26 de janeiro de 1929:

Francisco Antonio Giffoni (3 requerimentos), Pereira Araujo & Companhia (2 requerimentos), Adriano Mattos d'Almeida Santos, Irmãos Mattos & Companhia, Oscar Filgueiras, Automatic Electric Inc., A. de Souza Carvalho, S. R. Soares & C., João Evangelista Caldeira, Oscar Martins, J. Fabri & Irmãos e João Evangelista de Godoy, Henri Capdet. — Lavre-se o termo.

Salvador d'Antonino. — Concedo o prazo. Lavre-se o termo.

José Pinheiro, Emilio Siniscalchi & Cia. Ltda., Chacur & Salem, Ltda., Ltda. — Publique-se a descripção.

Bernardino Ribeiro de Carvalho (2 requerimentos), Momsen & Harris, Sociedade Brasileira de Ferragens Limitada, J. A. de Barros. — Junte-se ao processo.

Raul Rodrigues & Companhia (2 requerimentos) e Pereira Carvalho & Cia. — Dê-se certidão.

M. Capelletti & Filhos. — Dê-se vista.

Bellandi & Cia. Ltda. — Apresentem novas descripções da marca, fazendo a classificação na classe 1, de accordo com o parecer da secção e não como requerida.

Chama-se a attenção do sr. Julio Ferreira Serpa para o edital desta directoria geral publicado no Diario Official de 8 de dezembro de 1928.

Chama-se a attenção do sr. Fernando Seguier para o edital publicado no Diario Official de 27 de dezembro de 1928.

Additamento aos despachos do dia 25 de janeiro de 1929:

L. Sonneborn Sons, Incorporated. — Lavre-se o termo.

MOVIMENTO DO PORTO

ENTRADAS DE HONTEM

De Hamburgo e escs., vapor francez "Lipari".

De Buenos Aires e escs., vapor inglez "Darro".

Caminhões e omnibus

«Brockway»

Aos que desejarem fazer transportes baratos e durante todo o anno sem interrupções convem estudarem estes famosos caminhões nos seus menores detalhes de construcção. Equipados com magneto. Preços sem competidor.

DISTRIBUIDORES:

T. L. WRIGHT & Cia. Ltda.

142-Rua Evaristo da Veiga

Posto de Serviço e Peças

202 — RUA DE SANTA LUZIA

De Belém e escs., vapor nacional "Itapé".
De Cabo Frio e escs., vapor nacional "Tabatinga".
De Rosario de Santa Fé e escs., vapor italiano "Ekaterine".
De Bahia, vapor belga "Anvers".
De Triesto e escs., vapor italiano "Martha Washington".
De Recife e escs., vapor nacional "Itatinga".
De Cabedello e escs., hiate nacional "Celeste".
De Cardiff, vapor inglez "Borgovian".
De Buenos Aires e escs., vapor allemão "Baden".
De Penedo e escs., vapor nacional "Canindé".
De Hamburgo e escs., vapor allemão "Bayern".

SAIDAS DE HONTEM

Para Buenos Aires e escs., vapor sueco "Valparaiso".
Para Buenos Aires e escs., vapor italiano "Martha Washington".
Para Manáos e escs., vapor nacional "Jaguaribe".
Para Valparaiso e escs., vapor chileno "Valparaiso".
Para Rosario de Santa Fé e escs., vapor allemão "Niederwald".
Para Hamburgo e escs., vapor allemão "Baden".
Para Porto Alegre e escs., vapor nacional "Commandante Capella".
Para Santos, hiate nac. "Stella".
Para Buenos Aires e escs., vapor francez "Lipari".
Para Montevidéo e escs., vapor nacional "Baependy".
Para Buenos Aires e escs., vapor allemão "Hemelit".
Para Bahia Blanca e escs., vapor inglez "British Monarch".
Para Porto Alegre e escs., vapor nacional "Aratimbó".
Para Liverpool e escs., vapor inglez "Darro".

CORREIO AEREO CONDOR

1 Dia em vez de 6

Rio-P.to Alegre e escalas

ás 18hs em cada Segunda e Quinta-f.

Herm. STOLTZ & Cia. AVENIDA 66.

(1*66)

MARITIMAS

VAPORES ESPERADOS

Portos do norte, "Canindé" . . . 30
Hamburgo e escs., "Bayern" . . . 30
Rio da Prata, "American Legion" 30
Nova York, "Camamu" . . . 31
Porto Alegre, "Commandante Ripper" . . . 31
Amsterdam e escs., "Gelria" . . . 31
Tutoya e escs., "Borborema" . . 31
Portos do norte, "Affonso Penna" 31
Fevereiro:
Belém e escs., "Manáos" . . . 2
Rio da Prata, "Cap Arcona" . . 2
Portos do sul, "Pyrineus" . . . 2
Rio da Prata, "Duilio" . . . 2
Recife e escs., "Araraquara" . . 3
Rio da Prata e escs., "Lutetia" . 4
Genova e escs., "Conte Rosso" . . 4
Montevidéo e escs., "Rodrigues Alves" . . . 4
Rio da Prata, "Sierra Ventana" 4
Porto Alegre, "Ararangua" . . . 5
Portos do sul, "Anna" . . . 5
Marselha e escs., "Florida" . . 5
Rio da Prata, "Reina Victoria Eugenia" . . . 5
Portos do sul, "Douro" . . . 5
Rio da Prata, "Almeda" . . . 5
Bahia e escs., "Almirante Jaceguay" . . . 5
Havre e escs., "Eubée" . . . 6
Bremen e escs., "Sierra Morena" 6
Liverpool e escs., "Desna" . . 7
Rio da Prata, "Vigo" . . . 8
Londres, "Andalucia" . . . 8

VAPORES A SAIR

Hamburgo e escs., "Alchiba" . . 30
Cabedello e escs., "Guaratuba" . 30
Penedo e escs., "Commandante Vasconcellos" . . . 30
Laguna e escs., "Aspirante Nascimento" . . . 30
Hamburgo e escs., "Raul Soares" 30
Rio da Prata, "Bayern" . . . 30
Nova York e escs. "American Legion" . . . 30
Porto Alegre e escs., "Itatinga" 30
Recife e escs., "Itassucê" . . . 30
Aracaju' e escs., "Itapacy" . . . 30
Nova Orleans e escs., "Taubaté" 30
Recife e escs., "Belém" . . . 30
Nova York, "Mandu" . . . 31
Cabedello e escs., "Itaipu" . . 31
Rio da Prata e escs., "Gelria" . 31
Swansea e escs., "Caxambu" . . 31
Nova York, "Mandu" . . . 31
Bahia e Recife, "Araçatuba" . . 31
Porto Alegre e escs., "Itajubá" 31
Victoria, "Celeste" . . . 31
Fevereiro:
Rio Grande, "Itapé" . . . 1
Ponta d'Areia e escs., "Icarahy" 1
Belém e escs., "Pedro I" . . . 1
Porto Alegre e escs., "Cubatão" 1
Cabedello e escs., "Itaguassu" . 1
Pará e escs., "Itaimbé" . . . 2
Genova e escs., "Duilio" . . . 2
Hamburgo e escs., "Cap Arcona" 2
Iguape e escs., "Iraty" . . . 3
Porto Alegre e escs., "Assu" . . 3
Bordeaux e escs., "Lutetia" . . 4
Penedo e escs., "Canindé" . . . 4
Rio da Prata e escs., "Conte Rosso" . . . 4
Hamburgo e escs., "Sierra Ventana" . . . 4
Barcelona e escs., "Reina Victoria Eugenia" . . . 5
Londres e escs., "Almeda" . . 5
Rio da Prata e escs., "Florida" . 5
Recife e escs., "Pyrineus" . . 5
Porto Alegre e escs., "Commandante Ripper" . . . 5
Rio da Prata e escs., "Eubée" . . 6
Manáos e escs., "Douro" . . . 6
Rio da Prata e escs., "Sierra Morena" . . . 6
Rio da Prata e escs., "Desna" . . 7
Tutoya e escs., "Piauhy" . . . 7
Hamburgo e escs., "Savern" . . 7

SITIOS EM FRIBURGO

Vendem-se em Friburgo, clima saluberrimo, juntos ou separados, cerca de 200 alqueires de excellentes terras com mattas e muita agua, proprias para qualquer cultivo e pastarias. Vendem-se tambem lindos sitios já organizados, com casa, pomar e outras bemfeitorias. Informações nesta cidade, com o sr. Ferreira. Edificio do Jornal do Commercio, sala 206. Phone C. 2837. (D 38782)

PENSÃO — VENDE-SE

Proximo do centro, installada em vistoso predio (centro de jardim), com sala de visitas, ampla sala de jantar, 15 commodos magnificamente mobilados e dois quartos para empregados. Bom contrato e aluguel vantajoso. Negocio sério e sem intermediarios. Trata-se com o sr. Santos, rua do Carmo n. 66, sobrado. (A 11515)

THEREZOPOLIS

Tenho a melhor e mais curiosa casa desta cidade para vender. Fica entre a Varzea e o Alto, tem toda a commodidade exigivel e muitos quartos. — Terreno de 50 x 100. Boa occasião. — Informa-se com Alex. Dale. — Candelaria n. 36. — Norte 5611. (A 13257)

DACTYLOGRAPHA

Precisa-se de uma boa dactylographa para correspondencia commercial em francez e portuguez, na rua da Alfandega n. 332. (A 12593)

AUTOMOVEL LANCIA

Vende-se quasi novo, typo sport; vê-se: Rua dos Arcos, 14; trata-se á Avenida Rio Branco n. 137, andar 10, sala 10, ás 17 horas. (A 13327)

ALBUMINOL

Especifico albuminurias e o dissolvente maximo do acido urico. (D 38687)

PNEUMATICOS

Compra-se ou reforma-se pneus, ficando como novos. Rua S. Clemente, 187. Telephone Sul 2465. — Junqueira de Aquino & Comp. (A 10624)

CARNAVAL

Aluga-se para o Carnaval quatro janellas juntas ou separadas, tendo toldo e conforto, no melhor ponto da Avenida Central. Trata-se pelo telephone Central 4279, das 3 ás 5 da tarde. (A 13005)

PALACETE — VENDE-SE

Acabado de construir para residencia do proprietario, com installações luxuosas, garage para 2 autos. O palacete fica situado no logar mais bonito e saudavel do Rio, proprio para pessoa de gosto. Motivo da venda, viagem á Europa, do proprietario. Rua Marechal Pires Ferreira n. 79. Não se admittem intermediarios. Facilita-se o pagamento. (A 13290)

VENDE-SE

Machina de plissé grande, nova. — Rua Uruguayana n. 172. (A 12627)

LENHA PARA COZINHA

Vende-se muito boa e secca, na serraria da rua Barão de Itapagipe, 4317. (A 13242)

PETROPOLIS — OCCASIÃO

Vende-se na Avenida Barão do Rio Branco esplendido terreno com 88 metros de frente e muito fundo, a menos de conto de réis o metro de frente — Negocio urgente. Trata-se com Alex. Dale, Candelaria, 36. Norte 5611. (A 13256)

PRAIA DAS FLEXAS

Tenho no jardim do Ingá uma optima casa á venda. Bom terreno, muitos quartos, varanda e poesia. Negocio de occasião. Trata-se Alex. Dale, Candelaria, 36, Norte 5611, e em Nictheroy phone 1522, aos domingos e á noite. (A 13258)

CASA

Aluga-se ou vende-se esplendida casa da rua Conde de Bomfim numero 62; as chaves estão na mesma e para tratar á rua do Ouvidor numero 159 — Joalheria Torres Carneiro. (A 12000)

LOJA NA AVENIDA

Aluga-se a da Av. Rio Branco, 56, esquina da rua de S. Pedro, propria para escriptorio ou negocio, principalmente café e bar. Trata-se na Companhia Segurança Industrial, no mesmo local. (A 10086)

BOM ELEVADOR

Para desoccupar logar vende-se com toda urgencia, um bom elevador que está em perfeito estado de conservação e funccionando bem. Preço de occasião. Ver e tratar á rua do Ouvidor n. 182. (A 12741)

AUTOMOVEIS DE OCCASIÃO

Vende-se. Rua Ferreira Vianna, 71, bom funccionamento, Ford e Chevrolet Pavão. Das 8 ás 18 horas. (A 13339)

MISSOURI HOTEL

Parque, agua corrente, conforto moderno, preço modico, exclusivamente familiar. Rua Senador Vergueiro numero 219. — FLAMENGO. (A 13340)

POR 120$000

Aluga-se bom quarto, proximo dos banhos. Rua Corrêa Dutra n. 86. — Cattete. (A 12659)

PIANOS E AUTOPIANOS

Concertos perfeitos e extincção do cupim, por antigo profissional dando referencias. Phone 0241 Villa. (A 12669)

PIANO

Vende-se um bonito e bom, cepo metal, cordas cruzadas, côr clara. Preço baratissimo. Barão Mesquita, 507. (A 12668)

COMPRA-SE PIANO

Urgente, para particular, mesmo precisando alguns reparos. Phone 0241 Villa. (A 12670)

SERRARIA E CARPINTARIA

Arrenda-se por preço convidativo uma serraria e uma carpintaria, ambas funccionando, montadas com grande quantidade de machinas em perfeito estado, movidas a electricidade. O arrendamento pode ser feito conjunta ou separadamente. O local é de primeira ordem, tendo uma enorme área de terreno para arrumação de madeiras serradas e em toros. Para tratar, á rua dos Invalidos n. 134. (A 12680)

EMPREGO PARA MOÇAS

Precisa-se de uma moça intelligente para o logar de agente commercial de uma importante revista. Rua Sete de Setembro n. 82, 1º andar, sala 2. (A 12731)

CASA

Tavares, deposito das fabricas de sêdas e tecidos finos — Rua Luiz de Camões n. 22. (7332)

SOBRADO

Aluga-se um á rua Marechal Floriano numero 5, onde se trata. (A 13306)

DR. ROMA SANTA

Especialista em molestias das senhoras e creanças. Consultorio: Rua Anna Nery n. 224. Das 10 ás 11 da manhã. (A 13196)

LUSTRES

Plafoniers de procedencia allemã, a preços de liquidação; lanternas coloniaes, armações, balcões e vitrines. Rua Buenos Aires n. 86 — Perto da Avenida Central. (A 13182)

ANTIGUIDADES — COMPRO

Compro joias antigas com ou sem brilhantes, prata, salvas, baixellas, louças, moveis de jacarandá, leques, marfins, broches, livros, adamascados, miniaturas, gravuras e tudo que fôr antigo e artistico. A MINA DE OURO. Telephone N. 1905. Av. Rio Branco n. 45. (A 12379)

MACHINA ASPIRADORA

Vende-se, perfeita e do melhor fabricante, para limpeza de casas. Real Grandeza n. 174, (fundos). (A 13336)

Correio Aereo

C. G. Aeropostale

UNICO SERVIÇO OFFICIAL DOS CORREIOS FRANCEZES, URUGUAYOS, ARGENTINOS

SAHIDAS do Aviões Postaes do Rio:

Todas as 5ªs feiras, para: Victoria, Caravellas, Bahia, Maceió, Recife, Natal Dakar, Casablanca, Alicante e Toulouse.

Todas as 6ªs feiras, para: Santos, Florianopolis, Porto Alegre, Pelotas, Montevidéo e Buenos Aires e Chile.

Fechamento de malas:
Para o Norte, 5ª feira até ás 12 horas.
Para o Sul, 5ª feira até ás 22 horas.

Mala de ultima hora.
Para o Norte, 5ª feira até ás 13 horas.
Para o Sul, 6ª feira até ás 12 horas.

AVENIDA RIO BRANCO, 50

TELE. NORTE 7400

Agencia em Petropolis

270, Avenida 15 de Novembro (7014)

PEQUENA CASA — LARANJEIRAS

Aluga-se mobilada por seis mezes, com telephone. Informações: Rua Guanabara, 51. Telephone B. M. 3598. (A 12717)

CASA — PETROPOLIS

Precisa-se alugar uma, embora fóra da cidade, para familia modesta. Referencias para a Caixa do Correio 2305. (A 12720)

LOJA

Passa-se uma loja pequena sem stock, lindamente installada com vitrines e armações, propria para qualquer artigo fino, no melhor ponto de varejo do centro. Facilita-se o pagamento. — Aluguel baratissimo. Informa-se á rua Lêdo n. 51, com o sr. Rocha, das 4 ás 5 horas da tarde. (A 12759)

IMPERIAL HOTEL

Dispõe de amplos e arejados quartos e salas com agua corrente e mais commodidades para familias e cavalheiros; optimo passadio, preços modicos, á rua do Cattete numero 183. (A 12740)

PREDIO

Traspassa-se o contrato de uma optima casa, á rua Conde de Bomfim n. 54, dotada de esplendido quintal. Póde ser vista das 9 ás 12 horas. Informações no local. (A 12755)

PEQUENOS APARTAMENTOS

Alugam-se no predio novo da rua Laranjeiras n. 371. Maximo conforto. (A 11591)

ARMAZEM NO CENTRO

Aluga-se o da rua de S. Pedro, 77, quasi na esquina da Av. Rio Branco, proprio para negocio ou deposito. Trata-se na Companhia Segurança Industrial, no mesmo local. (A 10985)

SERRALHEIRO

Precisa-se na rua do Cattete numero 48. (A 12621)

ESMERALDA - HOTEL Flamengo

Praça José de Alencar n. 8. Tel. B. M. 3669. Excellentes accommodações para familias. Cozinha esmerada. — Preços razoaveis. (A 13223)

ALUGA-SE

Dois bons predios acabados de construir, á rua Barão de Mesquita ns. 634 e 636, proximo á rua do Uruguay, com amplos armazens para qualquer ramo de negocio ou industria, tendo os armazens morada na parte dos fundos e sobrados com cinco bons quartos, sala, copa, cozinha, banheiras, aquecedor e todos os requisitos de hygiene; as chaves acham-se no mesmo. Trata-se na rua do Mercado n. 37, com o sr. David, ou á rua Andrades Neves numero 58, das 10 ás 12 ou das 16 em deante. (A 11996)

PASTA PERDIDA

Perdeu-se uma contendo documentos de importancia exclusivamente para o dono, dentro de um auto de praça, tomado ás 19 horas do dia 29 do corrente, junto á Casa Carvalho, esquina da rua de S. José e Avenida Rio Branco. Os passageiros desceram, o primeiro á rua de S. Clemente, 183, e o segundo á mesma rua n. 309. A quem encontral-a pede-se a especial fineza de telephonar para Sul 569. (A 13401)

PENSÃO ESTRANGEIRA

Alugam-se dois bons quartos, sendo um bem arejado com duas janellas, para casal, e outro para rapaz solteiro. Cozinha de primeira ordem. Rua Benjamin Constant, 39. Telephone B. M. 1375. (A 12777)

ALUGA-SE

Aluga-se por contrato de cinco annos o predio n. 86|88 da Avenida Salvador de Sá, de dois andares, com quatro sobrados e grande armazem com frente para duas ruas; tratar á Avenida Passos ns. 101|103, Casa Mathias, das 8 ás 12 horas, com Attila da Costa. (A 12683)

A' FEBRE AMARELLA

para dormir livre dos mosquitos, unicos transmissores desta molestia, só debaixo dos Cortinados Dixie, vende-se na Rua do Rosario, 147, Casa Dixie. (5160)

CASA

Compra-se uma na Tijuca ou Rio Comprido, até cincoenta contos. Cartas General Canabarro n. 221. (A 13355)

CAIXAS REGISTRADORAS Machinas de escrever

Compra-se, troca-se, concerta-se. A' vista e a prestações, de todos os typos e para todos os preços. — CASA LIMA, rua do Nuncio n. 11. — Telephone 3094 Central. (A 12707)

QUARTO DE FRENTE

Aluga-se um esplendido quarto bem mobilado, para cavalheiro de tratamento, na Praia do Russell n. 50. (A 12706)

ESCRIPTORIOS

Alugam-se bons escriptorios. Quitanda n. 26, 2º andar; tem elevador. (A 12702)

PIANO

Vende-se um em perfeito estado. — Rua D. Amelia n. 49, Andarahy Leopoldo. (A 12687)

ICARAHY

Aluga-se, á razão de 000$000 por mez, por 5 mezes ou mais, na praia de Icarahy, uma boa casa mobilada com todo conforto. Informações telephone Sul 3248. (A 12714)

PREDIO PARA NEGOCIO

Aluga-se no melhor ponto da rua 24 de Maio. Trata-se á rua Oito de Dezembro n. 28. — Mangueira. (A 13356)

PETROPOLIS

Aluga-se a familia de muito tratamento, predio centro grande jardim, perfeitamente mobilado. Informa-se, Rosario n. 61. Telephone Norte 4989, e em Petropolis na Casa Xavier, Avenida 15 de Novembro n. 728. (A 12711)

RAMOS

Vende-se boa casa á rua João Romariz, em terreno de 9 x 40. Tratar com Alex. Dale, Candelaria, 36. N. 5611. (A 13254)

ALUGAM-SE

Optimos salões no predio da rua Uruguayana n. 23 e 25, servido por elevador; tratar na rua da Misericordia n. 53. (A 13346)

NEGOCIO DE OCCASIÃO

Vende-se uma casa commercial ou passa-se só o contrato e armações; á rua Marechal Floriano Peixoto n. 46, loja, com o sr. RIBEIRO. (A 12790)

A COR DO SEU TERNO...

Já se vae perdendo. Mande-o virar e ficará como era: completamente novo! Serviço especial da ALFAIATARIA ESTUDANTINA, á rua Marechal Floriano, 46, loja. Tel. N. 5737. (A 12792)

CASA MOBILADA

Por motivo de viagem cede-se uma casa optimamente mobilada, com todo conforto para familia de tratamento. Negocio de occasião. Tratar á rua PAYSANDU' numero 170. (A 12646)

Coqueluche — Tuberculose

Peçam só Especifico Genofre, excellente, maravilhoso. Caixa 8$000 em todas as drogarias do Rio, S. Paulo, etc. (A 11976)

EXCELLENTE PREDIO

Rua 24 de Maio, 243

Vende-se por 90:000$000 ou aluga-se por 800$ mensaes e impostos, com contrato de tres annos e fiador, um optimo predio com amplas accommodações para familia de tratamento. Chaves por favor no numero 239. Trata-se Ouvidor 98, primeiro andar.

ALUGA-SE

com contrato 5 predios novos na rua Barão de Petropolis n. 45, Rio Comprido; 2 salas, 3 quartos, fogão a gaz, banheira e aquecedor, etc. Preço 380$. (A 13212)

JACARÉPAGUÁ

Vende-se esplendida casa com linda chacara. Vende-se tambem parte do terreno. Negocio urgente. Alex. Dale, Candelaria, 36. Norte 5611. (A 13255)

HOTEL PENSÃO ESPERANÇA

Proximo aos banhos do Flamengo — Dispõe de boa sala e 2 quartos bem ventilados, com agua corrente. Cozinha de primeira ordem. Preços modicos. — RUA DO CATTETE, 201. (A 13128)

PREDIO NO CENTRO

Aluga-se um em boas condições e sem luvas, loja e 2 andares. — Informações á rua da Assembléa, 103. (A 13148)

PRECISAM-SE TRABALHADORES

nas obras do Morro do Castello. — Rua Santa Luzia numero 174. (A 13120)

MANGAS ESPADA

Superiores e escolhidas, do municipio de Vassouras. Acceito encommendas para entrega a domicilio. Cento 30$. João Dale, Candelaria, 36. Norte 5611. (A 12017)

Dr. Bengué, 16, Rue Ballu, Paris.

Venda em todas as Pharmacias (3930)

Tossís? Tomae BRONCHITAL

Ap. D. N. S. P. — N. 386 — 5|10|912.
Deposito: — RUA URUGUAYANA, 111
PHARMACIA BITTENCOURT (16984)

Fabricante

Precisa-se um para fabrica moderna de sabonetes no Rio, que saiba cozinhar massa perfeita e apresente boas referencias. Cartas á Caixa Postal 1866, Rio de Janeiro. (A 12728)

MOVEIS

Grande venda de moveis finos a preços ao alcance de todas as bolsas. Não comprem sem visitar o LEÃO DOS MARES — Largo da Lapa, 32 (Ponto dos bondes.)
Superiores dormitorios completos... 1:250$000
Superior Sala de jantar... 1:290$000
Moderna Sala de visitas com 10 peças... 550$000
PEÇAM CATALOGOS GRATIS (17850)

ATELIER DE COSTURA

traspassa-se um bem montado, trata-se na CASA BARBOSA — Rua 13 de Maio, 11

Terrenos e casas a prestações

Zona Urbana

Vendem-se lotes em quasi todos os bairros novos e elegantes como Ipanema, Urca, Grajahu' (parte nova do Andarahy), Jockey Club, Jardim Botanico, etc., situados em ruas calçadas e providas de todos os melhoramentos necessarios á vida moderna. Com a facilidade de pagamento a prestações mensaes, póde-se, sem sentir, pagar o terreno e uma vez isto feito construir o seu lar pelo mesmo systema na Companhia Brasileira de Immoveis e Construcções, empresa fundada ha cerca de vinte annos, tendo construido mais de 1.000 predios nesta cidade pagos com o valor do aluguel. Informe-se immediatamente á Avenida Rio Branco n. 48 — loja. (A 14012)

Automoveis para Carnaval

Hudson, Essex, Buick, Studebaker, Cadillac, Chrysler, Chevrolet, Oldsmobile e Hupmobile typos Doublephaeton (5 e 7 logares) Sedan, Coche, Baratta, Coupé. Todos em bom estado de conservação e funccionamento. — Facilitamos o Pagamento. Pequena entrada. — Longo Prazo.

T. L. WRIGHT & CIA. LTDA.
Rua Evaristo da Veiga, 142 (5166)

MACHINAS FRIGORIFICAS OTTO

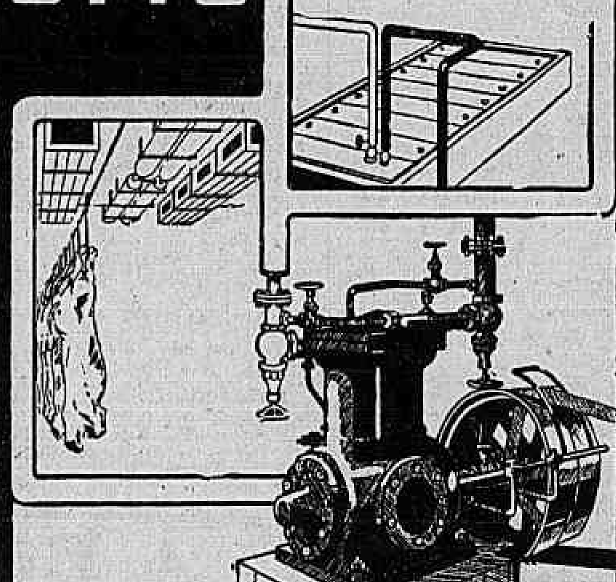

SOCIEDADE DE MOTORES DEUTZ
OTTO LEGITIMO LTDA.
RIO DE JANEIRO
RUA DA ALFANDEGA, 116 — CAIXA POSTAL, 660 (4230)

Banco Commercial

— DO —

Rio de Janeiro

Fundado em 1866

CAPITAL: Rs. 10.000:000$000

Faz todas as operações bancarias de descontos — cauções — emprestimos — cambio sobre qualquer praça estrangeira — administração de predios e bens — recebe depositos em conta corrente de movimento — particular — limitada — aviso prévio e prazo fixo — A's melhores taxas do mercado.

81 — RUA PRIMEIRO DE MARÇO — 81 (1201)

ASTHMA BRONCHITES COQUELUCHE
KRAEMINA
REMEDIO VEGETAL — FORMULA DO Dr. PEDRO DA CUNHA
AGENTES GERAES: ARAUJO FREITAS & Cia. — RIO (3688)

No Itajubá Hotel

RESTAURANTE ITAJUBÁ

O mais elegante. — Orchestra — Franqueado ao publico. Gerencia de: R. SEGATORI. — Cozinha de: LUIZ PIONE, do Grande Hotel Carlton, de Londres e de S. M. A RAINHA-MÃE DA HOLLANDA.

BANQUETES

SORVETERIA ITAJUBÁ

Sorvetes nacionaes. — Serviço primoroso. — Salão para chá

TUCANOS BAR

NO SUB-SOLO — COCKTAIL DA MODA

Orchestra de 5 professores das 17 ás 19 horas. Franqueado ao publico todos os dias (6644)

Sua 1ª Semana de Bonificação Parabens!..

Em varios estylos e combinações — Modernos e elegantes estas e outras qualidades a escolher.

Economizar é uma virtude... Vender barato é contentar a todos!...

A' Liegiana

1 vidro de fina essencia como brinde!
Rua Ouvidor 141, 1º andar — Entrada pela casa "A Sublime" entre Gonçalves Dias e Avenida — Telp. N. 7632 (5159)

ACTOS RELIGIOSOS

Senador Costa Rodrigues

A familia do senador Costa Rodrigues participa aos seus parentes e amigos seu fallecimento e convida para acompanhar seus restos mortaes, sahindo o feretro 4ª-feira, dia 30, ás 10 horas da manhã, da sua residencia á rua Humaytá 12 para o cemiterio São João Baptista. (A 14035)

Luiz Homem da Costa

(MISSA DE 30º DIA)

A firma J. P. dos Santos & Cia. agradece antecipadamente a todos os seus amigos a sua comparencia á missa de 30º dia, que manda rezar amanhã, ás 9 horas, nos quatro altares lateraes da egreja do Bom Jesus do Calvario, por alma de seu ex-socio e amigo LUIZ HOMEM DA COSTA. (A 14026)

Luiz Homem da Costa

(MISSA DE 30º DIA)

Viuva, filhos, genros, noras, cunhados, netos, e demais parentes, agradecem penhorados á todos aquelles que partilharam sua dôr confortando-os com a sua presença, ou enviando pezames, grinaldas e flores; a todos que acompanharam o enterro e que assistiram a missa de 7º dia de seu inesquecivel esposo, pae, sogro, cunhado e avô, LUIZ H. DA COSTA, e de novo convidam a todos os seus parentes e amigos á missa de trigessimo dia, que pelo repouso eterno de sua alma mandam celebrar amanhã, quinta-feira, 31 do corrente, ás 9 horas no altar-mór da egreja do Bom Jesus do Calvario (General Camara esq. de Uruguayana); o que antecipadamente agradecem. (A 14027)

Antonio Ferreira Milreus

FALLECIDO EM GUILHABREU (PORTUGAL)

Villas Boas & Cia, sinceramente pezarosos com o fallecimento do exmo. snr. ANTONIO FERREIRA MILREUS, dignissimo pae de seu presado chefe Carlos Ferreira Villas Boas, convidam seus amigos a assistirem á missa de 7º dia, que por alma daquelle senhor mandam rezar na egreja de São Francisco de Paula, hoje, quarta-feira, 30 do corrente, ás 10 1|2 horas, no altar das Dores, ficando muito agradecidos ás pessoas que comparecerem a esse acto de religião. (A 13298)

Antonio Ferreira Milreus

FALLECIDO EM GUILHABREU (PORTUGAL)

Francisco Ferreira Villas Boas, senhora e filhos, Carlos Ferreira Villas Boas e senhora, e Antonio da Silva Duarte, filhos, noras e sobrinhos, communicam o fallecimento do pranteado extincto ANTONIO FERREIRA MILREUS, e convidam seus parentes e amigos a assistirem á missa de 7º dia que por sua alma mandam celebrar hoje, 4ª-feira, 30 do corrente, ás 10 1|2 horas, no altar-mór da egreja de São Francisco de Paula, pelo que se confessam, desde já, gratos. (A 13298)

Antonio Joaquim Pereira Carrazedo

Viuva Julietta Carrazedo Pereira e sua afilhada Adda, viuva Anna Antunes Carrazedo e filhos, Judith, Odette, dr. Fernando Carrazedo, senhora e filhos (ausentes), dr. Jeronymo José Carrazedo, José Carrazedo Filho, senhora e filhos, dr. Raymundo Orestes d'Aguiar, senhora e filhos, Luiz de Souza e Teixeira, dr. José da Silva, Alvaro Roma, senhora e filhos, agradecem a todas as pessoas de sua amizade que se associaram á sua profunda dôr pela perda de seu sempre lembrado e saudoso esposo, padrinho, genro, cunhado, tio, primo e amigo ANTONIO JOAQUIM PEREIRA CARRAZEDO, e novamente convidam os demais parentes, amigos e pessoas de sua amizade a assistirem á missa de setimo dia em suffragio de sua alma, que farão celebrar no altar-mór de N. S. do Carmo, amanhã, quinta-feira, 31 do corrente, ás 10 horas, na egreja de N. S. do Carmo, confessando-se antecipadamente muito gratos a este acto de religião. A familia pede dispensa dos pezames. (A 13385)

Antonio Joaquim Pereira Carrazedo

Viuva Anna Antunes Carrazedo e filhos, Judith, Odette, dr. Fernando Carrazedo, senhora e filhos (ausentes), dr. Jeronymo José Carrazedo, José Carrazedo Filho, senhora e filhos, dr. Raymundo Orestes d'Aguiar, senhora e filhos, e Luiz de Souza e Teixeira, agradecem a todas as pessoas de sua amizade que se associaram á sua grande dôr pela perda de seu inesquecivel genro, cunhado, tio e primo ANTONIO JOAQUIM PEREIRA CARRAZEDO e convidam os demais parentes, amigos e pessoas de sua amizade, para assistirem á missa de setimo dia em suffragio de sua alma que farão celebrar no altar do Senhor dos Passos, amanhã, quinta-feira, 31 do corrente, ás 10 horas, na egreja de N. S. do Carmo, confessando-se antecipadamente muito gratos por este acto de religião. A familia pede dispensa de pezames. (A 13385)

Elizeu Bittencourt

Sua familia, muito grata aos que lhe acompanharam o enterro, faz rezar missa por seu eterno descanso, hoje, quarta-feira, 30 do corrente, ás 11 horas, no altar-mór da egreja de S. Francisco de Paula. (A 14039)

Antonio Joaquim Pereira Carrazedo

J. Carrazedo & Cia. sinceramente gratos a todas as pessoas que acompanharam á ultima morada os restos mortaes de seu inesquecivel socio e amigo ANTONIO JOAQUIM PEREIRA CARRAZEDO, novamente convidam os seus amigos e parentes a assistirem á missa de setimo dia que por sua alma mandam celebrar no altar Sto. Horto, na egreja de N. S. M. do Carmo, amanhã, quinta-feira, 31 do corrente, ás 10 horas. (A 13385)

Dr. Moura Brasil

A familia Moura Brasil convida os seus parentes e amigos para assistirem á missa de trigesimo dia que mandam celebrar por alma do seu idolatrado chefe DR. MOURA BRASIL, na egreja de S. Francisco de Paula, ás 10 horas, amanhã, quinta-feira, 31 do corrente, penhorando desde já a sua gratidão. (A 14019)

Viuva Almirante Gomes

Lydia Gomes, Ruth Gomes Migliora e esposo, Maria Gomes Stroebel e esposo, José de Oliveira Gomes Filho e senhora, Noemia Gomes, capitão Chagas Leite, senhora e filhos, Pedro de Oliveira Gomes, senhora e filha (ausentes), agradecem a todas as pessoas de sua amizade que se associaram á sua grande dôr pela perda de sua querida mãe, sogra e avó MARIA DA GLORIA GOMES, e convidam aos demais parentes e amigos para assistir á missa de setimo dia em suffragio de sua alma, que farão celebrar ás 8 1|2 horas, amanhã, quinta-feira, 31 do corrente, na egreja de S. Francisco de Paula, confessando-se antecipadamente gratos. Pede-se dispensa de pezames. (A 14013)

Capitão Julio Fontino de Souza

Amelia Aguiar de Souza (ausente), Antenor Aguiar de Souza e familia, Adalberto Aguiar de Souza e familia, Maria da Conceição de Souza, Adalberto Velleda Pinto e familia, esposa, filhos, genro, noras e netos, agradecem penhorados a todos que acompanharam á sua ultima morada os restos mortaes de seu idolatrado esposo, pae, sogro e avô capitão JULIO FONTINO DE SOUZA, e de novo convidam os demais parentes e amigos para assistir á missa que, para o eterno repouso de sua alma mandam celebrar amanhã, quinta-feira, 31 do corrente, ás 9 1|2 horas, no altar-mór da egreja de S. Francisco de Paula, agradecendo antecipadamente áquelles que comparecerem a este acto de religião. (A 14025)

José Maria Pereira de Castro

(13º ANNIVERSARIO)

Carolina Ferreira de Castro, seus filhos, genros, nora e netos convidam seus parentes e amigos para assistirem á missa de 13º anniversario de seu sempre lembrado esposo, pae, sogro e avô JOSE' MARIA PEREIRA DE CASTRO, hoje, quarta-feira, 30 do corrente, ás 10 horas, na egreja de S. Francisco de Paula, agradecendo desde já ás pessoas que comparecerem a esse acto de religião. (A 12658)

Theodorico Sayão Saraiva Vaz

Otilia Vieira Sayão, Erica Sayão, Anselmo Saraiva Vaz e mais parentes, participam que o enterramento de seu esposo, pae e filho THEODORICO SAYÃO SARAIVA VAZ, terá logar hoje, ás 12 horas, no cemiterio de S. João Baptista, saindo o feretro do necroterio da policia. (A 16040)

D. Alzira da Silva Teixeira

Lourenço Julio Teixeira communica aos seus parentes e amigos o infausto passamento de sua idolatrada esposa ALZIRA DA SILVA TEIXEIRA, e convida-os a acompanharem o seu funeral, que sairá da sua residencia á rua de S. Christovão n. 366, para o cemiterio de S. João Baptista, ás 5 horas da tarde de hoje, a todos agradecendo muito penhorado. (A 13399)

Maria de Souza

Manoel de Souza, José Muniz de Souza, senhora e filhas, Thiago de Souza, senhora e filhos, Mathilde Hoinghria e filha, Augusto R. Lopes e senhora, Domingos Fernandes e filhas, penhorados agradecem a todos quantos acompanharam os restos mortaes de sua saudosa e inesquecivel mãe, sogra, avó e bisavó MARIA DE SOUZA, e de novo convidam para assistir á missa de setimo dia que pelo descanso eterno de sua alma, mandam rezar hoje, quarta-feira, 30 do corrente, ás 9 horas, no altar-mór da egreja de Nossa Senhora do Rosario, á rua Uruguayana, confessando-se summamente agradecidos a todos que comparecerem a este acto religioso. (A 12655)

Anna Jesus Ferreira d'Almeida

(7º DIA)

Manoel José Ferreira d'Almeida e filho, Paulo José Ferreira d'Almeida e senhora, Amelia Avilla, agradecem penhorados ás pessoas que acompanharam os restos mortaes de sua idolatrada filha, irmã, cunhada e sobrinha ANNA JESUS FERREIRA D'ALMEIDA, e convidam a todos para assistirem á missa que mandam celebrar amanhã, quinta-feira, 31 do corrente, ás 9 1|2 horas, na matriz de S. José, o que agradecem antecipadamente. (A 13357)

Elvira Seabra Telles de Menezes

(VIVI)

Pedro Celestino Telles de Menezes e filhos, Augusto da Cruz Canellas e familia, Anthero Seabra Monteiro e familia, Alberto Seabra Monteiro e familia, João Pereira Soares e familia, Antonio Augusto Cezar e filhos, Deudedit Telles de Menezes e familia, Victorino Choim e senhora, Renato Lemos e familia (ausentes), Alvaro Telles de Menezes e familia (ausentes), gratos ás pessoas de sua amizade que lhes confortaram na immensa dôr que tiveram pelo fallecimento de sua inesquecivel e querida esposa, mãe, irmã, sobrinha, prima e cunhada D. ELVIRA SEABRA TELLES DE MENEZES, já acompanhando seus restos mortaes até á ultima morada, já comparecendo á missa de setimo dia, de novo os convidam para assistirem á missa de trigesimo dia que por sua alma mandam celebrar hoje, quarta-feira, 30 do corrente, ás 9 1|2 horas da manhã, na egreja de N. S. do Carmo, hypothecando desde já sua gratidão. (A 11362)

Nagrippe

O melhor remedio para influenza. Em todas as Pharmacias e Drogarias.

Fabricante: ADOLPHO VASCONCELLOS

Rua da Quitanda, 27 (4140)

O perigo da insolação

Durante o periodo dos fortes calores estivaes, são muito frequentes os casos de insolação. Os mais predispostos a serem attingidos por tão grave occorrencia são, geralmente, os arthriticos, os auto-intoxicados e as pessoas que soffrem de arterio-esclerose ou de difficiencias e perturbações circulatorias ou renaes.

O tratamento preventivo deverá visar, além das conhecidas medidas de ordem hygienicas, o auxilio e estimula ás actividades physiologicas dos orgãos de eliminação.

O emprego da URUDINA GRANADO, cuja formula, racional e scientifica, tem sido já longamente experimentada, é inteiramente justificada para esse fim. Além das suas propriedades de energico dissolvente do acido urico e uratos e excellente antiseptico das vias urinarias, é um seguro e activo diuretico actuando suave, mas efficazmente, como poderoso estimulante e auxiliar da actividade funccional dos emunctorios.

O seu uso, mesmo prolongado, não offerece perigo algum. (4449)

PRISÃO DE VENTRE

PASTILHAS MIRATON liberam suavemente o intestino (18602)

CABELLO CORRIDO

Até nas pessoas de côr

Por mais crespos ou ondulados que sejam os cabellos até mesmo nas pessoas de côr, ficam lisos, com o uso continuado do novissimo preparado "ALISANTE".
Preço 4$500, pelo Correio, 6$000.
Vende-se na Perfumaria A' Garrafa Grande, Rua Uruguayana n. 66. Rio.

Pedidos a EMILIO PERESTRELLO (17851)

LIMPA METAES FINOS -PHAROL- LIMPA METAES BRUTOS (2064)

Representação

Importante fabrica allemã de anilinas, para uso domestico, cede a sua representação, para esta praça, a uma firma atacadista que disponha de boas relações. Exigem-se referencias.
Offertas á Caixa Postal, 2599 — São Paulo. (5103)

LEILÕES

Leilão de Penhores
JOIAS E MERCADORIAS NA FILIAL DA
CASA GONTHIER
HENRY FILHO & CIA.
— Rua Sete de Setembro — 195
EM 6 DE FEVEREIRO (7073)

Implorando a caridade

ANGELA FACUNDO, viuva, com 80 annos de edade, completamente cega e paralytica.
MARIA VENTURA, de 96 annos de edade, viuva.
PAULINA DE FIGUEIREDO, viuva, com tres filhinhos e impossibilitada de trabalhar.
ENTREVADA, rua do Chichorro n. 35, casa XVIII, doente, impossibilitada de trabalhar, tendo duas filhas, ambas tuberculosas.
CARLOTA, pobre velhinha sem recursos.
ELVIRA DE CARVALHO, pobre cega e sem amparo de familia.
UM PRETO ALEIJADO.
FELICIANA LUCAS, viuva, tuberculosa.
VIUVA SANTOS, com 68 annos de edade, gravemente doente de molestias incuraveis.
JOSEPHINA GUIMARÃES DA SILVA, viuva com filhos e sem recursos.
FRANCISCA DA CONCEIÇÃO BARROS, cega de ambos olhos e doente.
VIUVA SOARES — Sem poder trabalhar.
THEREZA, pobre ceguinha sem auxilio.

COZINHEIROS

PRECISA-SE de boa cozinheira para 4 pessoas, pagando-se 150$, à rua Aqueducto n. 17 — Santa Thereza. (A 13310) 4

PRECISA-SE de uma cozinheira para o trivial; rua Aurea n. 46, Santa Thereza. (A 13331) A

EMPREGOS DIVERSOS

PRECISA-SE de um rapaz para limpeza de uns officios; tratar na rua S. Francisco Xavier n. 92, com H. C. Tanner. (A 13393) 5

PRECISA-SE de um jardineiro na avenida Niemeyer n. 3. Pagа-se bem. Telephone Ipanema 0990. (A 12746) C

CENTRO

ARMAZEM ou loja. Aluga-se para qualquer negocio ou industria de pequeno aluguel sem luvas, à rua Senador Dantas n. 82, onde se trata. (A 16057) D

ALUGA-SE o 2° andar do predio n. 95, da rua dos Ourives. Tratar no 1° andar. (A 16009) D

ALUGAM-SE em casa de familia 2 quartos a pessoas de tratamento, à rua Riachuelo n. 324. (A 14049) D

ALUGA-SE proximo ao Municipal, na subida Sta. Thereza, com bonde à porta, um quarto mobilado, sem pensão, a cavalheiro ou senhora de tratamento. Rua Senador Dantas, 95, fundos. (A 14041) D

ALUGA-SE optimo quarto bem mobilado e independente, à rua Paulo de Frontin n. 16, 2°. (A 16044) D

ALUGA-SE um magnifico e moderno predio assobradado, com entrada para auto e jardim, tendo 2 salas, 5 quartos, banheiro, quintal, etc., e um com independente nos fundos com 2 salas, 2 quartos, cozinha, banheiro, lavanderia, etc.; na rua Ubaldino do Amaral n. 16, esplanada do Senado. Fiança ou deposito. (A 16047) D

ALUGA-SE para escriptorio ou atelier optimas salas. R. 7 de Setembro n. 193, 1°. (A 11990) D

ALUGA-SE o predio da rua General Camara n. 216, com 3 andares, sobrado. Trata-se à rua Visconde do Rio Branco n. 5. Casa Cruzeiro. (A 16053) D

ALUGA-SE uma sala de frente para duas ou tres pessoas. Rua do Carnaval. Ver com o proprietario. Rua Gonçalves Dias n. 163, sobrado. (A 16050) D

ALUGA-SE o predio reconstruido com grande sobrado e armazem para fabrica ou constructores. Rua do Olivet n. 198. Trata-se à rua Oliveira n. 31. (A 11622) D

ALUGAM-SE quartos esplendidos para moços, em predio à Av. Rio Branco n. 37. Informações no mesmo, diariamente, das 10 ás 16 horas. (A 16004) D

ALUGA-SE um quarto de frente bem mobilado e independente com fiança, à rua do Senado n. 334. (A 12749) D

ALUGA-SE quarto com pensão para moços ou senhoras; tratar à rua Paulo Frontin, 63, sob., esplanada do Senado. (A 12733) D

ALUGA-SE por 750$ o predio da rua n. 190 da rua Theophilo Ottoni. Trata-se à rua General Camara n. 44, com o sr. Peixoto & C. (A 12606) D

ALUGA-SE um excellente sobrado com optimos aposentos, muito boa sala de banho, com fogão e aquecedor a gaz, à rua Visconde de Inhaúma n. 56; tratar, das 12 ás 18 horas; chaves. Trata-se à rua da Alfandega n. 105, sobrado. (A 12765) D

ALUGA-SE uma espaçosa sala de frente com mobilia a cavalheiro ou casal sem filhos, à rua Assembléa, 29, 2° andar. (A 12766) D

ALUGAM-SE duas pessoas que trabalhem fóra em casa de tratamento, à rua do Lavradio, 127. (A 12732) D

ALUGA-SE um espaçoso sobrado completamente limpo para familia, aluguel modico. Senador Dantas, 79. (A 12750) D

ALUGA-SE quarto com pensão bem mobilado a pessoas de 1ª ordem, em casa de tratamento, à avenida Rio Branco, à rua Evaristo da Veiga, 126. (A 12784) D

No n. 21 da Villa Martins da Motta, aluga-se a pessoa de todo o respeito uma sala de frente, mobilada. Rua do Cattete n. 52. (A 12783) E

Dormitorios a 1:009$000

Fabrica: R. Sen. Euzebio, 88. (16987)

CATTETE

ALUGA-SE quarto com ou sem pensão à rua Almirante Balthazar n. 31. Jardim da Gloria. (A 16059) E

ALUGA-SE um quarto com agua corrente mobilado com ou sem pensão, à rua do Cattete n. 44. (A 16058) E

ALUGA-SE sala independente ou um quarto a cavalheiro, a casal trabalhe fóra ou senhor tratamento. Rua Bento Lisboa. Telephone B. M. 4094. (A 13387) E

ALUGA-SE sala de frente mobilada, a um ou dois rapazes, à rua Corrêa Dutra n. 41 (Cattete). (A 16003) E

ALUGAM-SE optimos quartos com agua corrente, a casal ou com pensão, à rua Conde Baependy n. 4, rapaz, só com sr. Candido Mendes n. 37. Tel. B. M. 1351. (A 12748) E

ALUGA-SE uma boa sala, com telephone na sala em casa de familia, à ladeira da Gloria, 14, casa 3. (A 12707) E

ALUGAM-SE bons quartos de frente com pensão, em casa de familia, completamente mobiliados, à rua Silveira Martins, 56. (A 13345) E

ALUGA-SE em casa de familia de todo respeito, à rua Carvalho Monteiro n. 37, Cattete, um magnifico apartamento com terraço e quarto de frente, com excellente pensão. (A 16049) E

ALUGA-SE optimo quarto de frente a pessoas de tratamento. Cerinha de 1ª ordem. Rua Silveira Martins n. 70. (A 11897) E

ALUGA-SE esplendida sala mobilada e quarto com sala de familia, entrada independente, a cavalheiro do commercio. Ladeira da Gloria, 14, casa 3. (A 13361) E

ALUGAM-SE a 1 ou 2 moços do commercio sala de frente com pensão. Rua do Cattete n. 150, sob. (A 13360) E

ALUGA-SE o predio recentemente reformado, optima morada, com lugar para Quitanda. Informações à rua Conde Machado. Pode ser visto das 8 ás 12 horas.

ALUGA-SE uma boa sala de frente a casal, um quarto separado, casa com todas as commodidades. Rua do Cattete, 84. (A 13352) E

ALUGA-SE uma sala a cavalheiro ou casal distincto, à praia Russell, 158. (A 13348) E

ALUGA-SE um quarto bem mobilado em casa de familia de tratamento, Cattete n. 45, sobrado. (A 12760) E

ALUGA-SE bom quarto em casa de familia, a casal ou dois rapazes. Com ou sem moveis. Cattete, 96, 1° andar. (A 12790) E

ALUGA-SE optima sala mobilada para cavalheiro de tratamento, à rua do Cattete n. 249. (A 12762) E

FLAMENGO — Aluga-se uma sala de frente e um quarto, para casal ou dois rapazes, mobilados, com pensão. Rua Machado de Assis n. 10. (A 14047) E

FLAMENGO — Alugam-se bons quartos com agua corrente e pensão de 1ª ordem. Exclusivamente familiar. Rua Almirante Tamandaré n. 26 "Clara-Hotel". Tel. B. M. 1155. (A 12742) E

PENSÃO, Rua Buarque de Macedo n. 46, Flamengo. B. M. 1580. Confortaveis aposentos e cozinha de 1ª ordem. (A 13291) E

QUARTO mobilado. Tem agua corrente com pensão para um ou dois cavalheiros, 247, Cattete, Villa Elite n. 13. (A 16065) E

LARANJEIRAS

ALUGA-SE mobilada na rua das Laranjeiras a confortavel casa numero 359, propria para familia de tratamento. Para ver e tratar das 4 ás 6 hs. na mesma. (A 14031) F

ALUGAM-SE casas de 150$ e quartos de 80$ a 120$, na Laranjeiras. Tratar com Abilio, rua Indiana, 40. (A 13383) F

A' rua das Laranjeiras n. 36, aluga-se quarto mobilado, optima pensão, a rapaz do trato, 210$000 mensaes. (A 13363) F

ALUGAM-SE magnificos predios a rua Pereira da Silva ns. 77 e 77-A. Informações no mesmos, diariamente. (A 12591) F

ALUGAM-SE um quarto de casal e um de solteiro, com agua corrente. Pensão de 1ª. Rua das Laranjeiras n. 356. (A 13281) F

ALUGA-SE uma linda sala de frente e dois quartos juntos ou separados. Rua Alice n. 23. (A 13376) F

BOTAFOGO

ALUGA-SE em casa de familia, um espaçoso quarto mobilado, preço modico. Rua Marques de Abrantes n. 168. (A 13386) G

ALUGA-SE predio mobilado, em Botafogo à rua S. Clemente. Tratase pelo telephone Norte 3675. (A 13351) G

ALUGA-SE um quarto bem mobilado, em casa de familia de tratamento; rua Bambina n. 67. (A 13904) G

ALUGA-SE um bom armazem, para negocio, à rua Real Grandeza, 3. (A 13364) G

ALUGA-SE confortavel predio à rua Voluntarios da Patria n. 178, com 6 grandes quartos, 3 banheiros, e mais dependencias. Informações no mesmo, diariamente, das 10 ás 16 horas. (A 16590) G

ALUGAM-SE salas e quartos para pequenas familias e rapazes do commercio de 300$ a 600$. Frente à praia de Botafogo. Passagem de 1° ordem. Praia de Botafogo n. 458. Telephone Sul 1216. (A 12723) G

COPACABANA

ALUGA-SE a casa VI, da villa à rua Salvador Corrêa, Leme. Informações no n. V. (A 16063) H

ALUGA-SE a casa de pequena familia, um espaçoso quarto mobilado, independente, com ou sem pensão, a casal ou pessoa de respeito, perto do mar. Rua Visconde de Pirajá n. 470, Ipanema. Preço modico. (A 16010) H

ALUGA-SE a casa mobilada da rua Copacabana n. 864, para pequena familia, em centro de terreno, com jardim, pomar e telephone. Está aberta para ser vista. Tratar à rua Buenos Aires n. 100, sobrado, das 11 ás 16 horas. (A 13390) H

ALUGA-SE em casa de familia uma sala de frente para o mar. Bem mobilada, com agua corrente e cavalheiro; rua Gustavo Sampaio n. 198, Leme. Telephone Sul 3148, junto aos banhos do mar. (A 16039) H

ALUGA-SE esplendida sala mobilada e quarto com pensão, a casal. Tem garage. Rua Gustavo Sampaio, 114. (A 16034) H

ALUGAM-SE quartos a casaes. Tel. Sul 1827, Leme. (A 12642) H

ALUGA-SE uma casa; 2 minutos da praia e com 3 quartos e sala. (7-A, casa IV. Aluguel 360$ e taxas. (A 16020) H

ALUGA-SE Cathedral entre o posto 4 e 5, Nossa Senhora de Copacabana. Telephone Ip. 1115. (A 13249) H

COPACABANA — POSTO 6 — Aluga-se uma casa. Tratar rua Conselheiro Lafayette n. 31. (A 16010) H

IPANEMA — Casa pelo aluguel mensal de 500$. à rua Nascimento Silva, 413. Trata-se à rua Teixeira de Mello n. 25. (A 13350) H

PARA duas pessoas que trabalhem fóra aluga-se grande sala de frente independente, com tel. Rua Copacabana n. 607, sobrado. Referencias. (A 14018) H

GAVEA

ALUGA-SE por 550$ e todos os impostos, a casa de dois pavimentos e grandes quartos, à rua das Acacias n. 34, com quarto garagem e mais dependencias, à General Caramuru, 25. Tratar com os srs. Peixoto & C. (A 16007) I

RIO COMPRIDO

ALUGA-SE por 700$ o predio à Av. Paulo de Frontin n. 54, 3 q., 2 s. Trata-se com Barão do Cerrile Mercantil. Quitanda n. 71-75. (A 13393) I

TIJUCA

ALUGA-SE a casa moderna da rua do Uruguay n. 531, lado da montanha, com 3 quartos, 2 salas, etc. Tratar com Santos Moreira, na rua General Camara n. 44. (A 16016) K

QUARTOS de frente. Alugam-se 2 a casaes distinctos com pensão, em casa de familia d tratamento; rua Fareto n. 63, Tijuca. (A 14042) K

ALUGA-SE a casa da rua Pereira de Siqueira n. 57. Está aberta. Tratar na rua Uruguayana n. 53. (A 12602) K

ALUGA-SE a casa da rua Conde de Bomfim n. 137, com 3 quartos, 2 salas, etc. Preço 430$. Chaves na mesma. (A 12767) K

ALUGAM-SE dois bons quartos, à rua Conde de Bomfim n. 367. Phone V. 2101. (A 12652) K

ALUGA-SE uma sala de frente mobilada a senhoras que trabalhem fóra, à rua Rosa Ricardo. (A 12703) K

ALUGA-SE um confortavel predio, à rua Haddock Lobo. Tratar com Augusto Costa. Rua do Rosario, 103. Tabellião. (A 13353) K

ALUGA-SE a casa II da rua General Rocca, 112; chaves no n. 114. Trata-se à rua Guanabara n. 1. (A 13357) K

QUARTOS. Em casa de familia de tratamento, alugam-se. Rua Haddock Lobo. Telephone Villa 2050. (A 13308) K

ALUGA-SE quartos amplos; aluga-se na rua Bomfim n. 255. (A 13372) K

SÃO CHRISTOVÃO

ALUGA-SE o predio da rua Pereira Nunes n. 141, com 2 quartos, 2 salas. As chaves no n. 170. Trata-se na Praça da Bandeira.

Sedas para Carnaval

Setim macau, metro ... 8$800
Setim liberty, enfestado ... 7$800
Seda lavavel, enfestado ... 4$800
Seda fantasia para kimono, metro ... 7$600
Foular fantasia, metro ... 5$000
Voil com a barra toda bordada para bahianas, metro ... 5$000

A ORIENTAL, não querendo para o futuro continuar com artigos de Carnaval, previne ao pessoal da "folia" que está queimando todo o seu sortimento, do qual segue uma pequena lista de preços só para mostrar:

Chaveiro de prata e dourado, metro ... 3$500
Lamé todas as côres, metro ... 3$600
Escocia com fios prateados, todas as côres, metro ... 4$000
Crepon para kimonos, metro ... 4$800
Foulard para kimonos, metro ... 3$600
Setim "liberty", algodão, metro ... 2$500
Mosseline superior, metro ... 2$500
Pompons grandes, duzia ... 2$500
Pompons pequenos, duzia ... 1$000
Tecidos arlequim, dourado, metro ... 2$500
Tecido confetti, metro ... 19$700
Kimonos em crepon, para homem ... 13$000
Tecido para bahiana, metro ... 13$000
Pyjama crepon, creança ... 14$000
Camisa carnavalesca para homem ... 10$000
Renda dourada, largura ... 10$000
Dançarinas, meninas ... 16$000
Kimonos luxo ... 13$000

PANNOS COSTA, TARLATANAS POR QUALQUER PREÇO

NÃO DUVIDE

VA' NA A ORIENTAL VER ESTES ARTIGOS, QUE GANHA O DIA

CRETONE 2,20

Cretone inglez, largura 0,80, typo linho, metro ... 6$500
Cretone para solteiro, largura 1,30, metro ... 4$000
Organdy branco, largura 1,20 metro ... 2$700

PALHA DE SEDA, 5$400

Palha de seda, artigo perfeito, superior, para recheio, metro ... 5$400

SULTANA, 12$400

A ORIENTAL está vendendo Sultana, para seda, de todas as côres, a 12$400 em de 35$000; o motivo é por conta de uma casa que quebrou.

ATOALHADO DE LINHO

A ORIENTAL está vendendo atoalhados de linho branco com listas formando quadros, em côr de rosa, a 5$000 cada metro, largura 1,50.

CARTEIRAS, 4$500

A ORIENTAL está vendendo carteiras para senhoras a 4$500 cada uma; o motivo para isca.

PECHINCHA, 80$000

Robes-manteaux de pellucia (fim de estação) forrado, de qualquer tamanho, por 80$000.

MAR ? — 16$500

A ORIENTAL está vendendo roupas maillot com pura lã e ultimos modelos americanos, para senhoras, em côres viva, por conta de uma fabrica de S. Paulo, preço 16$500.
JA' TEMOS POUCOS

A ORIENTAL

RUA LARGA, 51
esquina de Andradas (5163)

ALUGA-SE a casa n. 106 da rua General Argollo. Trata-se à rua 24 de Maio n. 69. Tel. J. 0109. (A 12672) L

ALUGA-SE o bungalow da rua Barão de Bom Retiro n. 360. Chaves no n. 358 e trata-se na rua do Rosario n. 168. (A 13309) L

ALUGA-SE a casa da rua Figueira de Mello n. 416, com 3 quartos, 2 salas, etc. Tratar com Santos Moreira, na rua General Camara n. 44. (A 16017) L

ALUGA-SE a casa da rua Francisco Eugenio n. 176, com 3 quartos, 2 salas, etc. Preço 400$. Chaves no 174-A. (A 12715) L

VILLA ISABEL

ALUGA-SE o bungalow da rua Barão do Bom Retiro n. 360. Chaves no n. 358 e trata-se na rua do Quitanda n. 139. (A 13362) M

ALUGA-SE uma casa com bom jardim, à rua Visconde de Santa Izabel, 140. Trata-se na mesma. (A 12641) M

PORÃO — Aluga-se um espaçoso, com entrada independente, à rua n. 3, Francisco Xavier n. 72. Exigem-se referencias. (A 13359) M

ALUGA-SE uma casa, na rua Barão Lima n. 71, E. de Dentro. (A 13402) M

ANDARAHY

ALUGA-SE o predio da rua Uruguay n. 127-H3, 3 quartos, 2 salas, etc. Trata-se na Caixa Xi, tratar no Banco de Credito Mercantil. Quitanda n. 71-75. (A 13395) N

ALUGA-SE por 300$000 a casa assobradada n. 112, com 3 quartos, à rua D. Maria, na Aldeia Campista. Informações no 110, loja. (A 14015) N

ALUGA-SE o predio de dois pavimentos da rua Grajahú n. 179, com grandes quartos e salas, com frente de jardim, tendo 4 quartos, 2 salas e mais dependencias. Para ver e tratar, em independente e bello pomar. Tratar com os srs. Peixoto & C. (A 16006) N

SAUDE

ALUGA-SE por 300$ a casa da rua do Monte n. 50, tratar à rua General Camara n. 44, com os srs. Peixoto & C. (A 16006) N

SANTA THEREZA

ALUGAM-SE dois bons quartos mobilados, em casa de familia de tratamento, com a ladeira Santa Thereza, 128. Phone Central 3710. (A 13246) N

ALUGA-SE, por 240$ em casa de Francisco Xavier, proximo ao S. Pedro, tendo o casal do Dr. Ferraz, a rua Morro Macaco 1651, 4° andar. (A 13328) N

SUB. DA CENTRAL

ALUGA-SE em Cascadura, um optimo predio, à rua Piedade n. 89, chaves à rua Bella Vista em frente. (A 12709) N

ALUGA-SE na rua Pereira n. 29, uma boa casa com 2 quartos, 2 salas; trata-se na rua Ouvidor n. 22, sob. (A 13330) N

ALUGA-SE casa com 1 sala e quarto, cozinha, na rua S. Pedro n. 216. (A 12708) N

ALUGA-SE na rua Garcia Pires, 29, à rua do Carmo, varanda, etc. Trata-se na rua Cupertino, 11. Em frente ao Cupertino. (A 13355) O

ALUGA-SE o predio da rua Paraguay n. 77, junto ao estação do Meyer, com dois quartos, duas salas e mais accessorios; aluguel e taxas 265$000. Trata-se à rua Joaquim Meyer n. 54. (A 12663) U

ALUGA-SE uma boa casa; para ver e tratar na rua Wenceslau, 90, Meyer, das 12 ás 18. (A 12666) U

ALUGA-SE por 400$ mensaes, contrato, taxas, optimo predio, à rua Francisco Manoel n. 24, Estação de Riachuelo. Aberto diariamente, das 7 ás 16 horas. (A 12667) U

ALUGA-SE uma casa nova, com lugar saudavel com 4 quartos, 2 salas, etc. Preço barato, à rua Visconde de Nictheroy n. 134, casa VI. (A 12646) U

ALUGA-SE uma casa com tres quartos, duas salas, sala para aquecimento, quarto de banho com aquecedor, à rua José Bonifacio n. 55. Todos os Santos. Aluguel 400$, contrato de um anno, ver e tratar na mesma das 12 ás 17 horas. (A 12582) U

ALUGA-SE em casa de familia de todo respeito, um quarto a casal sem filhos ou senhor do commercio com banheiro, privada; entrada independente, à rua São Francisco Xavier n. 779. (A 13325) U

ALUGA-SE uma casa; excellente loja para qualquer ramo de negocio e confortavel morada para familia. Av. Suburbana n. 1980, Pilares. Trata-se n. 1.984 ou com Antonio Pinheiro, confeitaria Paschoal. Rua S. José, 104. (A 13333) U

SUB. LEOPOLDINA

ALUGA-SE ou vende-se o predio à rua Felisbello Freire n. 168; trata-se no Banco de Credito Mercantil, Quitanda n. 71-75. (A 13394) V

NICTHEROY

ALUGA-SE uma sala, quarto, em predio confortavel. Alvarez Azevedo n. 97, Icarahy. Phone 1724. (A 12660) W

ALUGA-SE salas e quartos mobilados a casaes ou cavalheiros distinctos, em casa de familia. Presidente Pedreira n. 129, Icarahy. (A 13382) W

VENDAS DE PREDIOS E TERRENOS

ARRENDA-SE ou vende-se um excellente predio na rua Jeronymo Monteiro em Victoria, no Estado do Espirito Santo, no ponto mais commercial da cidade, no começo da Avenida Capichaba. Presta-se optimamente, para banco, casa chic de modas, casa importadora, etc. e para restaurante. E' de cimento armado com dois andares (tres pavimentos), e assoalho de isolythe.

VENDE-SE ou troca-se uma boa casa na estação de Quintino Bocayuva com terreno de 11 metros de frente por 60 de fundos. Informações na Drogaria Rodrigues, na rua Gonçalves Dias, 41, ou em Victoria, à rua Duque de Caxias n. 16, com Juvenal Ramos. (A 12505) 1

PETROPOLIS — Vende-se um terreno bem proximo à estação; ver e tratar com Rosario, praça Inconfidencia n. 55. Tel. 226. (A 11936) 1

PREDIO — Vende-se o da rua Thomaz Coelho n. 102, proximo à rua Barão de Mesquita, em lote, pelo PALLADIO, quinta-feira, 31 do corrente, ás 4 horas da tarde. (A 12455) 1

TERRENO. Vende-se à rua Copacabana n. 129, junto ao hotel Imperial. Tratar à rua S. José, 76, das 4 ás 6, com Alvaro. (A 12727) 1

TERRENOS à venda a prazo, em varias ruas de Ramos e na bella praia de Maria Angú, vende Joaquim Vieira Ferreira, no local, pela manhã ou no escriptorio, à praça da Republica n. 237. (A 12624) 1

TERRENO no Alto de Theresopolis praça José Hygino, avenida Oliveira Botelho e rua Thomaz Franco, 100 x 200; vende Joaquim Vieira Ferreira, à praça da Republica, 237. (A 12623) 1

VENDEM-SE duas magnificas chacaras com 2 casas, com 450 x 500 ms. de fundos, com capoeirão, campo e pomar, casa de moradia, com todo conforto, installação de agua e gaz, bem situada, optima para cultura de aves. Tratar com Rosario, 103, 3ª, cartorio, das 4 ás 5, diariamente. Negocio de occasião. (A 14053) 1

VENDE-SE magnifico lote de terreno na rua D. Delphina, entre os ns. 36 e 46, murado, em frente, bom pomar, receber edificação. Mede 11m,00 de testada. Para tratar à rua Buenos Aires n. 100, sobrado, sala dos fundos. (A 13391) 1

VENDE-SE ou aluga-se predio recentemente construido, a um minuto da praia. Trata-se na rua de Icarahy n. 409. (A 12552) 1

VENDE-SE uma casa na Estrada da Passagem n. 252. Está vago. (A 12407) 1

VENDEM-SE lotes de terreno de 12 x 46, entre os ns. 217 e 231 da rua Araujo Lima, Andarahy. Preço mínimo na Pereira Soares n. 5. Tratar na mesma. (A 13261) 1

VENDE-SE um esplendido predio, com tres quartos, duas salas, copa, cozinha, fogão a gaz e aquecedor, quarto de creados e mais dependencias. Bom ponto. Vende-se por preços modicos. Preço 20:000$; entrada de 5:000$ e 2:500$; resto a prazo. Informações na rua Andarahy, 63. (A 12761) 1

VENDEM-SE, directamente, livres e desembaraçadas, juntas ou separadas, duas casas, à rua Santa Alexandrina n. 270 e 268, facilitando-se parte a prazo. Offertas pelo telephone 6690 ou à rua Larga n. 102, sob., com o proprietario. (A 12738) 1

VENDE-SE por motivo de urgencia, a uns 200 metros, no rua Camarista Meyer, a area do predio n. 40; a serem edificados, bem situada, agua, distantes da rua calçada, aguas, distantes da rua Dias da Cruz, a cento e quatro mil reis, entrada e 2:500$; resto a prazo, em predio e para ver e tratar, com quem tem quem com telephone Villa 4132. (A 12681) 1

VENDE-SE uma casa com cinco quartos, duas salas e mais dependencias, grande terreno com frente para dois, sendo a do Morro do Vintem, 115, Archias Cordeiro, 72 Engenho Novo. (A 13329) 1

VENDAS DIVERSAS

BOTEQUIM — Optimo contrato, com bom movimento de acreditado café. Pode-se explorar mais addicionaes. Informações na rua do Ouvidor ns. 22 e 24. Vende-se barato. (A 13301) 2

PIANO — Vende-se um bello, Pleyel, modelo 4 claves de jacarandá, peça de luxo, de familia que se retira; rua Silveira Martins n. 133. (A 13344) 2

PENSÃO hotel, no melhor ponto do Flamengo, vende-se barato. Telephone Sul 3596. (A 11596) 2

VENDEM-SE materiaes, madeiras, telhas, etc. Ver e tratar à rua Alvaro, 62, no Engenho Novo, das 8 ás 10. (A 12704) 2

VENDEM-SE todos os moveis do predio da rua Alvaro, Engenho Novo, ver e tratar das 8 ás 10. (A 12704) 2

VENDE-SE uma bateria americana para jazz-band; preço barato. Rua Senador Dantas n. 75. (A 12787) 2

VENDE-SE um motor electrico em perfeito funccionamento; rua Senador Dantas n. 75. (A 12786) 2

ACHADOS E PERDIDOS

CASA Dias & Moysés — Dias de Telephones. 14, Rio de Janeiro. Perdeu-se a cautela n. 54.644, desta casa. (A 14046) 4

CASA Liberal — Luiz de Camões. Perdeu-se a cautela n. 278.797. (A 12656) 4

CASA Aurea Brasileira; av. Passos, Perdeu-se a cautela n. 152.283, serie A, da secção de penhores desta casa. (A 12528) 4

CASA Aurea Brasileira — Avenida Passos n. 31. Perdeu-se a cautela n. 52.864, da secção de penhores desta casa. (A 12710) 4

PERDEU-SE a caderneta da Caixa Economica n. 523.914, da 3ª serie. (A 13388) 4

PERDEU-SE uma carteira de identidade, juntamente com o recibo de licença da Prefeitura, entre as ruas Barão e Campos Salles. Pede-se a pessoa que a achar o favor de entregal-os à rua Bragança... (A 14024) 4

Cura radical da Blenorrhagia
e suas complicações, no homem e na mulher.
FRAQUEZA SEXUAL, SYPHILIS E MOLESTIAS DAS SENHORAS
Av. Almirante Barroso n. 1, 2° and. 10 ás 18 horas.
A' NOITE - 8 ás 9 — R. GLORIA 43 — 4° andar.
Dr. Pedro Magalhães
(A 14050) 6

PERDEU-SE a caderneta n. 416.946, da 3ª serie, da Caixa Economica. (A 12661) 4

PERDEU-SE a caderneta n. 478.604, da 3ª serie, da Caixa Economica. (A 12662) 4

DIVERSOS

ACCEITA-SE um socio ou vende-se uma fabrica de perfumarias bem afreguezada, com bastante sortimento, por motivo da retirada de um dos socios por ir para Europa e por fallecimento de um parente do outro socio. Perfumaria Lydia, à rua Dr. Campos Salles n. 144. (A 14020) 5

AUTOMOVEL Chevrolet typo 1927, funccionamento impeccavel. Ver com Mlle. Djalma. Carioca, 12 ou com Mendes. Tel. C. 1553. Preço 2:800$. (A 12753) 3

ALUGAM-SE ternos de smoking, casaca, frak, cartolas, cocos e no rigor, forros de seda, menos 20 %. Rua Senador Dantas n. 75. (A 12788) 3

AUTOMOVEIS E CAMINHÕES

CHEVROLET — R. Ferreira & C., rua Mariz e Barros 391, facilitam prazos e precisam de bons vendedores. (506)

A "Joalheria Valentim" vende, compra, troca, faz e concerta joias com seriedade; rua Gonçalves Dias n. 37; phone 994 Central. (A 12686) 3

COMPRAM-SE vestidos, manteaux, pelles e outros artigos. Paga-se bem. Rua da Lapa, 50, sob. Tel. Central 2009. Mme. Machado. (A 16002) 3

CALLISTA Tavares, a domicilio — Extracção de callos e unhas encravadas; preço 10$. Tel. Norte 4690. (A 13368) 3

CARNAVAL. Fantasias e ricos vestidos para baile desde 85$. Para passeio bonitos modelos desde 65$. Manteaux, chapéos a 15$. Enfeites e outros artigos. R. da Lapa 50 sob. Mme. Machado. (A 16001) 3

COMPRA-SE prata, ouro e joias velhas, com ou sem pedras, de qualquer valor, na "Joalheria Valentim"; rua Gonçalves Dias, 37; phone 994 C. (A 12685) 3

COMPRAM-SE vestidos de missanga de lantejoulas de paiéte de lamé; paga-se bem. Telephone Central 3344. Rua Senador Dantas n. 75. (A 12785) 3

CABELLOS crespos, alisam-se, unico processo que dá o effeito desejado, e corta-se á moda. Rua Visc. de Itaúna n. 119. Tel. Norte 4879. (A 16042) 3

DINHEIRO — Precisa-se de 150 contos, juros de 8 % ao anno, sob hypotheca de predio no centro. Procurar o sr. Moraes, no Café Capital, praça Tiradentes n. 32, das 20 ás 22 horas. Não se acceitam intermediarios. (A 16019) 3

DINHEIRO — Dá-se sob hypotheca de predios, a juros modicos; rua do Carmo n. 71, 2° and., com A. Araujo Lima. (A 11469) 3

DINHEIRO — Hypothecas, descontos, inventarios, alugueis ou outra garantia. Rua S. José n. 7, sobrado, sala 3, das 9 ás 11 e das 3 ás 5. (A 12682) 3

ENCERADOR por empreitada — Raspa, calafeta e encera. Norte 3150. José Francisco. Rua Senador Pompeu n. 231. (A 12721) 3

FORD 1926 — Vende-se por 1:500$. Trata-se no 3° Regimento de Infantaria, 11ª Companhia, das 8 ás 12 horas. Tel. Sul 3489. (A 14001) 3

INTERESSADO, para tomar conta do serviço interno de uma fabrica, precisa-se com capital de seis contos. Bom ordenado e lucros e querendo optima casa. Escrever a XXX, nesta folha. (A 14033) 3

LUSTRAÇÃO, armações, empalhação e concerto de moveis, Lamartine encarrega-se. Tels. Villa 1081 ou Beira-Mar 0113. (A 13365) 3

Mme. Zambelli Escola de chapéos e côrte, fundada em 1900. Acceita discipulas e as dá promptas com 25 lições. Córta moldes por medida. Rua S. José n. 80. (A 16036) 3

MACHINAS de escrever Underwood, Remington, Royal e Corona, para escriptorios e viagens, novas e garantidas a preços sem exemplo; no largo do Capim n. 8, com E. Magalhães. (A 12772) 3

MACHINAS de escrever de todas as marcas, quasi novas, para liquidação do stock, vendem-se e alugam-se por preços insignificantes. General Camara, 105 — Tel. N. 1736. (0555)

PRECISA-SE, em casa de familia, quarto para senhora, ajudando nos serviços da casa; não faz questão de pagamento. Tratar: tel. B. M. 3266, com Adelaide. (A 13338) 3

PIANO "BRASIL" optimo producto nacional que se tem imposto pelas suas qualidades do som e resistencia — Mechanica importada da melhor fabrica allemã. Vendas a longo prazo — Entrada 200$000. General Camara, 105 — Tel. N. 1736. (553)

PIANOS R. Ferreira & C., a maior casa importadora do Brasil, mudou-se da rua S. Francisco Xavier 388 para Mariz e Barros 391. Não comprem sem visital-a ou pedir catalogos. (16096)

PARA o Carnaval, cabelleiras brancas e de outras côres, desde 15$. Telephonar para Norte 4879. (A 16041) 3

Poltronas para cinema, Carteiras escolares, Cadeiras para todos os misteres, fabricadas em Imbuya, General Camara, 105 — Tel. N. 1736. (0554)

PIANO LUX

PREÇO 3:200$ e 3:400$000
vendas a dinheiro e a prazo
Prestações desde 122$000
Fabrica: Avenida 28 de Setembro n. 341. Telephone Villa 3228. (533)

SOCIO com capital de 15 a 20 contos procura-se para industria importante com lucros immediatos, superiores a 2 contos mensaes. Escrever a Industrial, rua Candido Benicio n. 5, Cascadura. (A 14034) 3

PIANOS Autopianos e Harmoniums concertos e afinações pelos melhores technicos e afinadores, sob a direcção de Carlos de Souza ex-technico das melhores casas do Rio. Rua Visconde do Rio Branco n. 59, sobr. Tel. Central 5896. (0174)

"CORRESPONDENCIA"

SILVA

Estive 2 mezes S., negocios lá continuam mal. Não esqueci 11 Nov. e agradeço 26 Set. Só poderei continuar mandar como antes, depois negociar casas aqui. Foram mão negocio. Compre sempre jornal dias 15 e 30. Falta noticias só tua culpa não observar instrucções. Creia-me sempre mesmo. Si estou falta, motivo circumstancia momento. — ODERF. (A 14036) COR

MEDICOS

Gonorrhéa e complicações. Cura por methodo Rocha — 28 annos de pratica — Rua 7 de Setembro, 94 — das 9 ás 12 e das 3 ás 6. Tel. C. 1416. (A 14028) 6

DR. BRANDINO CORRÊA

Molestias do apparelho Genito-Urinario, no homem e na mulher. OPERAÇÕES: Utero, ovarios, hernias, appendice, prostata, rins, bexiga, etc. Cura rapida por processos modernos, sem dôr, da

GONORRHÉA

e suas complicações. Prostatites, orchites, cystites, estreitamentos, etc. Diathermia, Darsonvalização. Rua Republica do Perú, 23, sob., das 7 ás 9 e das 14 ás 19 hs. Domingos e Feriados, dos 7 ás 10 hs. Central 3654. (D 38471) 6

GONOSÉA

Comprimidos para uso interno. Garantido contra Gonorrheas. (A 14040)

CLINICA JULIO DE MACEDO
(Vias-urinarias - Orgãos genitaes)

Doenças venereas Tratamento cuidadoso e rapido quanto possivel da GONORRHÉA e complicações no homem e na mulher, cancros molles e adenites; syphilis DR. JULIO DE MACEDO rua da Carioca 54-A (8 ás 21) Tel. C. 3051 - Res. V. 5588. (A 16023) 6

HOMŒOPATHA — Dr. J. Braga. Consultas diarias das 2 ás 4 horas da tarde, à rua da Quitanda, 27, sobrado. (A 10650) 6

Instituto Orthopedico do Rio de Janeiro

Dr. Paulo Zander (com 23 annos de pratica na Allemanha).
Tratamento cirurgico e mecanico das malformações, molestias dos ossos, articulações, paralysias, etc. Mecanotherapia das fracturas. Officinas para apparelhos orthopedicos, pernas e braços artificiaes. Avenida Rio Branco 243-2° — Tel. Central 328 — Em frente ao Cinema Gloria. (3760)

IMPOTENCIA

Tratamento da impotencia sexual em individuos moços. Dr. José de Albuquerque. R. Carioca, 22, de 1 ás 6. (D 38576) 6

Clinica de Senhoras

Tratamento sem operação da falta de regras, colicas de utero, etc., diathermia, Prof. Octavio de Andrade e doutor Cesar Esteves. Largo de S. Francisco 25, teleph. Central 1591, de 9 ás 11 e de 1 ás 4. (D 39360)

GONORRHEAS e suas complicações em ambos os sexos. Cura radical por processos seguros e rapidos. DR. JOÃO ABREU — DR. DUARTE NUNES. Das 8 ás 19 horas. — Telep. 5803 N. — Rua S. Pedro numero 64. (D 16995) 6

DIATHERMOTHERAPIA
Tratamento pela diathermia das inflammações do utero, ovarios, prostata, estreitamentos do recto e da urethra (cura rapida e sem dôr), rheumatismo, hemorrhoides, figado (inflammação da vesicula biliar, calculos (cirrhose) rins (pyelites, calculos, nephrite chronica). Tratamento rapido e sem dôr pela electrocoagulação dos tumores da pelle (cancer, verrugas etc.).
DR. LUIZ DE MARCOS — R. Uruguayana, 105, das 2 ás 4. (16985)

DENTISTAS

Dr. Silvino Mattos, laureado especialista em dentaduras parciaes, de justa-posições e duplas, bem como em pontes. Rua 7 de Setembro, 194. (A 14004) 7

DENTISTA — Vende-se bello gabinete, motor Ritter, cadeira 2 pistões e tudo mais, novo e barato; rua Senhor dos Passos n. 56. (A 13214) 7

Para a arte dentaria, exijam

MARCA SOLDA DE OURO RAMALHO REGIST.

EM TODAS AS CASAS DE ARTIGOS DENTARIOS (17884)

DENTADURAS Concertam-se com a maxima rapidez e pericição no laboratorio do laureado especialista dr. Silvino Mattos. Rua 7 Setembro, 194. (A 14004) 7

Dentaduras — Concertam-se e fazem-se novas em horas apenas — Dr. Silvino Mattos — Rua 7 Setembro, 194. (A 14004) 7

PARTEIRAS

A SENHORA Está triste? As suas regras são Dolorosas e irregulares, tome CAPSULAS SEVENKRAUT (Apiol Sabina Arruda) que ficará boa. Tubo 7$. A' venda na Drogaria Huber. Rua Sete de Setembro, 61. (D 37882) 8

PROFESSORAS

ALLEMÃO — Professor ensina seu idioma. Vae tambem a domicilio. Rua Aguiar n. 21 (Tijuca). (D 39521) 9

DESEJA ser guarda-livros perfeito, em dois mezes? Não perca nem dinheiro em outra escola!... Telephone já para Norte 8026. Buenos Aires n. 176-2°. (A 16014) 9

FRANCEZ e inglez — Para e Pedro II — Rua S. José, 5-2°. (A 11997) 9

Inglez — Escripturação
Mr. Rammel. Rua do Ouvidor, 58, 2° andar (tem elevador). (A 12494) 9

LUBA MANDUCHEVA, professora diplomada pelo Conservatorio de Praga, ensina piano, theoria e solfejo. Programma do Instituto. Phone Sul 2697. (A 16005) 9

LINGUAS e mathematica, pelo prof. dr. Washington Garcia. Travessa S. Francisco de Paula, 24-2°. Elevador. (A 12769) 9

PROFESSORA franceza ensina seu idioma; vae a domicilio; preços modicos. Tel. 4676 Norte. (A 16013) 9

PROFESSOR de physica, chimica, historia natural, historia universal e geographia, com longa pratica de magisterio, acceita alumnos e alumnas em sua residencia e vae à casa dos mesmos, Avenida 28 de Setembro, 316, casa 2. (A 10990) 9

PROF. BARBOSA — Lecciona portug., francez, inglez e contabilidade. Preços modicos. Becco do Carmo, 26. (A 14051) 9

PROFESSORA ensina francez, inglez e allemão, pratico e theorico. Vae a domicilio. Estacio de Sá, 37. (A 14006) 9

Mata-os todos

As moscas que propagam as doenças! Os mosquitos que incommodam e transmittem as febres! As nojentas baratas, percevejos, formigas, traças e pulgas! Todos mortos, exterminados pelo vapor penetrante de Flit. "A lata amarella com a faixa preta" constitue um verdadeiro monumento da exterminação dos insectos que infestam o lar.

Em poucos momentos Flit deixa a casa livre das moscas, os mosquitos, os percevejos, as baratas, as formigas e as pulgas que trazem o contagio das doenças. Penetra nas fendas em que os insectos se albergam e criam, destruindo os seus ovos. Mortifero para os insectos mas inoffensivo para as pessoas. Não deixa nodoas.

Não se deve confundir o Flit com os insecticidas ordinarios. Causa maior exterminio dos insectos, sendo por isso superior. Fabricado pela maior fabrica de insecticidas do mundo. Compre uma lata e um pulverizador de Flit hoje.

Distribuido por Standard Oil Company of Brazil
Jogo completo (Bomba e lata de 473 c.c.) 13$000 — Bomba 7$000
Lata de 473 c.c. (1 Pinta) 8$000 Lata de 946 c.c. (½ de gallão) 12$000
Lata de 3,785 litros (1 gallão) 44$000

Para a protecção do publico, o Flit vende-se sómente em latas fechadas

"A lata amarella com a faixa preta"

(4204)

QUER GANHAR SEMPRE NA LOTERIA?

A Astrologia offerece-lhe hoje a RIQUEZA. Aproveite-a sem demora e conseguirá FORTUNA E FELICIDADE. Guiando-me pela data de nascimento de cada pessoa, descobrirei o modo seguro que, com minhas experiencias, todos podem ganhar na loteria, sem perder uma só vez.

Milhares de attestados provam as minhas palavras. Mande seu endereço e 300 réis em sellos, para enviar-lhe GRATIS "O SEGREDO DA FORTUNA". Remetta este aviso — Endereço: Sr. Prof. P. Tong. Calle, Pozos 1369, Buenos-Aires — Republica Argentina. — "Cite-se este Diario". (17852)

"Capital"
lhe venderá a prazo, seja o que for, para pagamento em 10 prestações
(0282)

Espinhas

Pontos pretos, Rugas, menton, verrugas, manchas, sardas, vitiligo, bexigas, cicatrizes, varizes, sêlos. Engordar ou emmagrecer e todos os defeitos estheticos desapparecem rapidamente com os tratamentos e productos da ACADEMIA SCIENTIFICA DE BELLEZA Av. R. Branco, 134-1° e 7 de Setembro, 166, Rio. Peça catalogo gratis. (5156)

Nos Jogos de Football

ou em qualquer logar onde se agrupem os homens elegantes, as

Ligas PARIS

Não ha contacto de metal com a pelle.

predominam. É que ellas duram longo tempo e são commodas ao extremo. O seu sortimento de côres, das mais attractivas, torna a sua demanda cada vez maior, em todas as partes do mundo.

Fabricantes
A. STEIN & COMPANY
Chicago, U.S.A. - New York, U.S.A.

Representantes:
A. M. BITTENCOURT & CO.
56 Rua Visconde de Inhaúma
Rio de Janeiro
(19627)

BRONCHITES TOSSES GRIPPES
SAPHROL
VERDADEIRO TONICO DOS PULMÕES

PROFESSORA diplomada ensina piano, theoria e solfejo, preparando para exames. Rua Aguiar n. 21. (D 39521) 9

REDACÇÃO, traducção, conferencias, consultas juridicas gratis. Com o dr. Washington Garcia. Trav. São Francisco de Paula, 24°. Elevador. (A 12770) 9

LOTERIAS

Loteria da Capital Federal

Lista geral dos premios da 24ª extracção realizada em 29 de janeiro de 1929, 88ª do plano n. 46.

Premios sorteados

60.090	20:000$000
59.076	5:000$000
64.355	3:000$000

2 premios de 1:000$000
47401 58217

7 premios de 500$000
2740 4387 18645 42919 45896
53694 67387

19 premios de 200$000
2004 9628 20847 21449 24046
29829 30057 33856 35201 35730
37932 41691 43707 45907 51611
52564 58488 61599 64650

54 premios de 100$000
230 778 2955 3428 3503
3684 5577 7046 8590 8817
8673 8803 9544 9962 15089
17956 18793 19487 20927 21425
23129 25686 25967 28419 29534
31620 33677 34413 38167 38480
45057 45220 45347 45499 45779
48380 48553 49493 49961 50076
50097 50450 54640 55885 57877
58528 58563 58942 62061 62629
66496 67802 68922 69819

Approximações

60089 e 60091	400$000
59075 e 59077	200$000
64354 e 64356	100$000

Dezenas

60081 a 60090	40$000
59071 a 59080	20$000
64351 a 64360	10$000

Terminação

Todos os numeros terminados em 0 têm 2$000.

O ajudante do fiscal do governo dr. Octaviano du Pin Galvão; pelo director assistente, Manoel Luiz Pereira Bernardino, subchefe da contabilidade; o escrivão, Firmino de Cantuaria.

Todos os numeros terminados em 01, 17, 19, 41, 45, 55, 76, 87, 94 e 96, tendo o carimbo do balcão do "Ao Mundo Loterico" e não estando premiados têm direito a metade da quantia de seu preço acquisitivo em bilhetes de outras loterias.

— O "Ao Mundo Loterico" — paga os premios pela lista acima visto a mesma ser official.

SORTES GRANDES !...
Só na *"Deusa da Sorte"*
Avenida Rio Branco, 151 (3900)

Loteria do Estado do Rio de Janeiro

Lista geral dos premios da extracção realizada em 29 de janeiro de 1929, 128ª do plano n. 9.

Premios sorteados

87.915	25:000$000
46.570	8:000$000
42.519	2:000$000

2 premios de 1:000$000
85603 85267

4 premios de 500$000
21418 49403 81628 85002

10 premios de 200$000
4421 10452 12767 22824 56890
63779 65186 78183 89025 96444

34 premios de 100$000
662 1418 3127 4658 7574
13809 14993 19769 20401 20755
22405 27196 27866 36235 36781
37871 39583 39022 44026 46714
48890 52006 54781 57797 59081
60019 60934 65840 68057 73138
78255 93058 98063 98242

Approximações

87914 e 87916	150$000
46569 e 46571	100$000
42518 e 42520	100$000

Dezenas

87911 a 87920	50$000
46561 a 46570	40$000
42511 a 42520	40$000

Terminações

Todos os numeros terminados em 916 têm 20$; em 570 têm 15$; em 519 têm 15$; em 15 têm 4$; em 5 têm 3$; exceptuando-se os terminados em 15.

Todos os numeros terminados em 02, 03, 04, 18, 19, 21, 23, 52, 67 e 70, tendo o carimbo do balcão do "Ao Mundo Loterico" e não estando premiados têm direito a metade da quantia de seu preço acquisitivo em bilhete de outras loterias.

— O "Ao Mundo Loterico" — paga os premios pela lista acima visto a mesma ser official.

Loteria do Estado de Sergipe

Sabe-se por telegramma
Extracção de hontem:

43.611 (Aracaju')	200:000$000
27.159 (Rio)	20:000$000
23.938 (Bahia)	15:000$000
707 (Bahia)	10:000$000
31.755 (Aracaju')	5:000$000

Loteria de Matto-Grosso

Sabe-se por telegramma
Extracção em 26-1-1929:

9.336	15:000$000
5.096	1:000$000
9.637	500$000
3.691	500$000
3.370	200$000

RODA DA FORTUNA

1° Premio	0090—23
2° "	9076—19
3° "	4355—14
4° "	8217— 5
5° "	7401— 1
Moderno	139—10
Rio	876—19
Salteado	15

Para hoje:

VARIANDO...

—1233—
ZANGÃO

Agave	284
Americana	846
Federal	761
Soberana	302
Somma	193

Nictheroy, 29-1-29. (A 16025)

Bilhetes premiados
MUITAS VANTAGENS
Só na BOLSA LOTERICA
GALERIA CRUZEIRO, 2

CARPINTEIRO

Precisa-se de um bom carpinteiro — Avenida Salvador de Sá n. 192. (A 12671)

CASA MOBILADA — PRAIA VERMELHA

Aluga-se uma luxuosamente mobilada, o casal de tratamento, por quatro mezes. Para ver e tratar telephonar para Sul 1536. (A 10996)

SALAS PARA ESCRIPTORIO

Alugam-se optimas salas no predio á Avenida Rio Branco ns. 107/109 (Casa Guinle). Informações com o porteiro, no 2° andar. (A 12588)

PALACETE PARISIENSE

Vagaram-se dois quartos com communicação, para familia de trato. Grande parque proprio para creanças. — Rua das Laranjeiras numero 21. (A 13343)

ODEON - GLORIA - PALACIO - MEM DE SA' - REPUBLICA

PROGRAMMA SERRADOR C. B. C.

HOJE — o dia do riso! Basta que nelle tome parte este celebre comico!

E' uma comedia monumental da METRO-GOLDWYN-MAYER

No programma:

mais uma comedia da Pathé!

GLEN TRYON — é o herói de

Maré brava

REVISTA ODEON — Novidades mundiaes da Gaumont.

São dois film do PROGRAMMA SERRADOR

HORARIO:

Complemento: 2,00 — 3,10 — 4,40 — 6,10 — 7,40 — 9,10 e 10,40. Saias — 2,10 — 3,40 — 5,10 — 6,40 — 8,10 — 9,40 — 11,00.

2ª-FEIRA: O lindo romance de PAUL BOURGET — "André Cornelis" com o titulo de: **HONRA DE FILHO** com CLAUDE FRANCE e MALCOLM TODD — Um film luxuoso do PROGRAMMA SERRADOR.

HOJE — uma deliciosa comedia dramatica — proporcionada pelo PROGRAMMA URANIA — com

Harry Liedtke e a lindissima Maria Paudler

SURPREZAS DO DESTINO

No programma — Actualidades, na REVISTA ODEON — e DESENHOS ANIMADOS.

Horario — 2,00 — 3,40 — 5,20 — 7,00 — 8,40 e 10,20.

Segunda-feira — um film de aventuras — SAURBEK — O SALTEADOR — do Programma Urania.

— AMANHÃ —

31 DE JANEIRO

UMA GRANDE DATA PORTUGUEZA

que será festejada com um GRANDE ESPECTACULO

Leia o annuncio que fazemos em separado.

Carnaval!

Dias: 9 — 10 — 11 e 12:

QUATRO POMPOSOS BAILES A' FANTASIA

A nota chic — a nota mais alegre do

CARNAVAL!

HOJE — Um programma novo — com

Adalqui Millar, em

— NAVIO CEGO —

um poderoso drama em 8 actos

Camilla Horn, em

JARDIM DOS AMORES

8 actos do programma Urania

FANTASMA DO LOUVRE

(5º episodio — em 3 partes) do P. Vital R. de Castro.

Amanhã, — Matinée, ás 2 horas.

Depois de amanhã — Ronald Colman e Vilma Banky, no drama da U. Artists

CHAMMA DO AMOR

HOJE — Novo programma — com Rin-Tin-Tin — no drama em Rin-TinTin — no drama em 7 partes, do P. Matarazzo:

EMQUANTO LONDRES DORME

Harry Liedtke — na comedia do P. Urania, em 8 partes:

NINHO DE NOIVOS

E a comedia da Pathé (P. Serrador):

O Jogo do Marido

Adultos, 1$500 — Creanças 1$000.

Amanhã — Matinée, á 1 hora.

Depois de amanhã — Lon Chaney — no film da Universal

FANTASMA DA OPERA

COMPANHIA BRASIL CINEMATOGRAPHICA

CAPITOLIO — IMPERIO

Paramount Pictures

CAPITOLIO — HORARIO — 2 — 3,40 — 5,20 — 7 — 8,40 — 10,20.

IMPERIO — HORARIO — 2 — 4 — 6 — 8 e 10.

HOJE

PARAMOUNT JORNAL, 38 — Patas Velozes — Desenho.

PARAMOUNT JORNAL, 37.

Palacio Theatro

Rua do Passeio, 38|40 — Tel Cent. 0838
COMPANHIA BRASIL CINEMATOGRAPHICA

Amanhã - 31 de Janeiro

ESPECTACULO COMMEMORATIVO — de uma data que relembra um dos feitos mais gloriosos de PORTUGAL! — A REVOLUÇÃO DO PORTO!

Tomam parte no espectaculo:

O ORPHEÃO PORTUGAL — o professor João Pereira e um conjunto de GUITARRISTAS — a querida actriz CANDIDA LEAL — o artista A. LOPES

—:— PROGRAMMA: —:—

Primeira parte:

1) — **Fado dos Estudantes de Portugal** — pelo conjunto de guitarras, sob a direcção do notavel professor João Pereira; — 2) **Fado Mondego**, pela actriz cantora Candida Leal, acompanhada pelo conjunto — 3) Fado em sol maior, por A. Lopes — 4 Rapsodia de Venceslão Pinto, pelo conjunto de guitarristas — 5) Fado em Ré Maior, por A. Lopes — 6) Fado da Pobreza, por Candida Leal, acompanhada pelo conjunto.

Segunda parte:

— 7 —

O Orpheão Portugal

no seu vastissimo repertorio.

Terceira parte:

8) Rapsodia de Fados "A Machado", pelo conjunto de guitarristas sob a direcção do professor João Pereira — 9) **Fado em Ré Menor**, por A. Lopes — 10) **Fado de Coimbra**, pela actriz **Candida Leal** acompanhada do conjunto — 11) Rapsodia de **FADOS** — pelo conjunto de guitarristas — 12) **Olhos de Deus**, fado pela actriz **Candida Leal**, acompanhada do conjunto — 13) **Fados á guitarra** — pelo notavel professor **João Pereira**, acompanhado á viola por **João Pereira Filho**.

INICIO DO ESPECTACULO — Uma só sessão—ás 8 3|4.

POLTRONAS NUMERADAS — FRIZAS E CAMAROTES (desde já á venda).

Theatro RECREIO

O Theatro da Moda
O Theatro da Elite

Empreza A. NEVES & CIA.

HOJE as 7 3|4 — HOJE ás 9 3|4

e todas as noites

O maior e o mais legitimo successo de todos os tempos, — a melhor revista de MARQUES PORTO e LUIZ PEIXOTO

MISS BRASIL

com encantadora musica.

Varios numeros que o publico obriga a repetir 3 e 4 vezes!

Notaveis creações de ARACY CORTES, LYDIA CAMPOS, OLYMPIO BASTOS, PALITOS, J. FIGUEIREDO, MANOEL PERA, EDMUNDO MAIA e toda a grande companhia.

A eminente artista ITALIA FAUSTA, em 2 vibrantes papeis patrioticos

E' a peça querida das familias

—: SEMPRE: MISS BRASIL :—

TRIANON

Cia. Abigail Maia-Oduvaldo Vianna

HOJE — HOJE

A's 7 1|2 horas:

ULTIMA representação da consagrada comedia de Armando Gonzaga

O ministro do supremo

A's 9 horas:

PYGMALION

Que hontem obteve um exito inconfundivel.

A's 10 1|2:

O successo da gargalhada

O Belchior da Sorte

Amanhã: Festival Arruda D. Andrade — "A CAIPIRINHA" — 2 unicas representações ás 8 e 10 horas.

3ª feira, 5 de Fevereiro — Festa de arte da 1ª actriz Sra. Abigail Maia e despedida da Companhia.

Em 14 de Fevereiro: Reapparição de PROCOPIO — em "Que culpa tenho eu de ser bonito" (A 16067)

THEATRO SÃO JOSÉ - Empresa PASCHOAL SEGRETO

— MATINÉES DIARIAS A PARTIR DE 2 HORAS —

HOJE - NA TELA

EM MATINE'E E SOIRE'E

A filha do fazendeiro

A producção encantadora da FOX, com MARJORIE BEEBE

ERROS DA VIDA

Empolgante historia da vida real, com DOROTHY PHILIPS e LOLA TODD

HOJE - NO PALCO

Sessões de 4,20 e 8,20 pela Companhia Brasileira de Theatro Comico

(Direcção artistica do Professor EDUARDO VIEIRA)

A peça engraçadissima de CELESTINO SILVA

O Homem da Capa Preta

Actuação brilhante de LIA BINATI, MANOELINO TEIXEIRA, MANOEL DURAES e todo o homogenio elenco.

SEXTA-FEIRA — NO PALCO — Sessões de 4,20 e 8,20 — SEXTA-FEIRA

A burleta hilariante de HUMBERTO CUNHA, com musica de J. FREITAS

A DEFESA E' UM FACTO!

(A 12756)

Artigos de Carnaval

Arte — Luxo — Bom gosto — Elegancia

CHAPÉOS E ADEREÇOS PARA A CABEÇA
Artigos de Cotillon

Brinquedos engraçados

Inteira novidade para o Rio

VENDAS POR ATACADO

com Lydia Maia no Theatro Lyrico, das 11 ás 19 hs.

(A 16012)

Cinema LAPA

Av. MEM DE SA', 23. C. 2543

Papae Solteiro com LEW CODY

FAZENDA MAL ASSOMBRADA com KEN MAYNARD

CASA DOS MYSTERIOS Ultimo episodio

Sessões de uma hora em deante

Cine RIO BRANCO

(EX-UNIVERSAL)
R. Senador Euzebio 132 — N. 1639

Escrava por Amor com FLORENCE VIDOR

Redea Solta com FRED THOMSON

Cicatriz Escarlate 1º e 2º episodios

Sessões de uma hora em deante

(5152)

Cinema Nacional

Rua Voluntarios da Patria, 335
PHONE SUL 0072

HOJE

— ULTIMO DIA! —

MARY ASTOR e ALBERT GRANT em

"MARTINI COCKTAIL"

Super-producção da Fox-Film

BARBARA BEDFORD em

"Entrevista das Cincos"

Paramount

Amanhã e depois: SYD CHAPLIN, no film campeão do Programma Serrador:

A TIA DE CARLITO

JACK PERRIN e o cavallo REX no film:

"OS DOIS NOMADOS"

AMANHA — MATINE'E

(A 14007)

CINE-PARQUE BRASIL

R. D. Anna Nery 258 — V. 3289

FANTASMA DA OPERA, com Lon Chaney e Mary Philbin e CASA DOS MYSTERIOS, 1º episodio. Amanhã: MADAME NÃO QUER CREANÇAS, com Maria Korda e ROSA DA MEIA NOITE, com Lya de Putti. (5153)

THEATRO CARLOS GOMES

Empreza Paschoal Segreto

Amanhã — Amanhã

A's 8 3|4

Monumental festa commemorativa d'uma das maiores datas portuguezas, de 31 de Janeiro da gloriosa "REVOLUÇÃO DO PORTO", que será lindamente evocada.

Unica representação da consagrada peça dramatica de Gastão Tojeiro e J. Ribeiro

A Revolução Portugueza

A Festa do coração, da saudade, do patriotismo.

Encerrará o espectaculo, que terá o concurso dos nossos mais festejados artistas, attrahente acto variado, com canções e musicas typicas portuguezas.

Uma Banda de musica da Colonia abrilhantará o espectaculo, achando-se o Theatro festivamente engalanado.

PREÇOS: — Camarotes, 30$000; Poltronas 6$000; Galeria 3$000; Geral, 2$000.

CINE FLUMINENSE

Campo de S. Christovão, n. 49
Phone V. 1634

(HOJE)

Martini Cock-tail com MARY ASTOR

Com quem me casarei com MARY CARR

Amanhã:
MATINE'E: A'S 2 HORAS
HOTEL IMPERIAL com POLA NEGRI

O diabo em carne e osso Comedia

Dr. Mabuse, o Jogador (4º episodio)

(Este film só em matinée)

CINE MEYER

Grandiosa estréa da COMPANHIA DE REVISTAS E VARIEDADES — com

MEYER EM CAMISA

UM ACTO E 20 QUADROS — REVISTA LOCAL

Na Téla: GRANDIOSO PROGRAMMA

(5151)

SITIO

Vende-se proximo Nictheroy, local muito saudavel e fresco, bonde á porta, rendoso pomar, excellente agua canalizada, confortavel casa. — Rua do Rosario n. 81, das 3 ás 5 horas. (A 13226)

AUTO F. N.

Vende-se um em bom estado, com 4 cylindros, por preço de occasião. Ver á rua S. Clemente n. 81. — Tratar á rua de S. Pedro numero 49. (A 12466)

FAZENDA DE OCCASIÃO

Vende-se uma mixta a 2 horas desta capital. Tratar: Rua São Bento numero 9, com o sr. LIMA. (A 10382)

LENHA

Vende-se de serraria, muito boa e secca; na rua Barão de Itapagipe, 43. (D 39418)

OUVIDOR, 187

Alugam-se excellentes andares e salas separadas para escriptorios, companhias, etc., neste predio. Novo, servido de elevador, situado entre Avenida Central e largo de São Francisco. — Propostas á Secretaria da Irmandade de São Pedro. (A 14030)

AUXILIAR PARA DENTISTA

Precisa-se de uma moça branca de boa apparencia e com pratica. Exigem-se referencias. Edificio Cinema Imperio, sala 1, primeiro andar. (A 14032)

CINE MODELO

R. 24 de Maio 287 — J. 0578

O PRIMEIRO BEIJO com GARY COOPER

DON PIRATÃO com WILLIAM HAINES

Amanhã:

O Preço de uma paixão — E — VALLE DOS GIGANTES

(5133)

COLLEGIO NACIONAL
Rua Ibituruna n. 78

Internato para o sexo masculino e semi-internato e externato para ambos os sexos. Abertura das aulas dos cursos infantil e primario será no dia 1º de fevereiro, estando iniciadas as respectivas matriculas. (A 14025)

BARATA JORDAN 8 CYLINDROS

Vende-se quasi nova, perfeitamente equipada e licenciada para 1929. Carro muito elegante proprio para senhora. Preço de occasião. Trata-se á Avenida Rio Branco n. 48, loja. (A 14011)

CARNAVAL

Para festas e uso diario, o melhor rouge liquido é o CUTIS ROSA; não mancha, não sae; é o mais elegante. Pharmacia Figueiredo, R. Carioca, 31. (A 14007)

DEMOLIÇÃO

Acceita-se propostas de execução da demolição e compra global dos materiaes do predio n. 81 da rua Marquez de Abrantes, onde se trata. (A 13389)

Pharmaceuticos industriaes

Vende-se um preparado registrado e licenciado, com uma boa saida na praça. Cartas para o escriptorio deste jornal para D. (A 14037)

LEME

Aluga-se uma parte de uma casa com cozinha e banheiro. Rua Araujo Gondim n. 21. (A 14016)

Popular

(HOJE)

Dolly Davies, em — **O preço de uma paixão**, Lloyd Hughes, em — **Um caso de Bastidores**, Frank Mayo, em — **Maridos não se compram**, e Comedia.

Amanhã — Clara Bow, em — **Marinheiros em terra.**

Mascotte

(HOJE)

Hoot Gibson, em — **Cavallos pintados**, Mary Johnson, em — **O Circo da vida**, **O rei da Floresta** e Comedia.

Amanhã — Sandra Mellowanoff, em **Lagrimas de creança.**

Primor

(HOJE)

Irene Rich, em — **Um Filho Só**, Ken Maynard, em — **Trato é trato**, George K. Arthur, em — **Detectives**, Jornal e Comedia.

Amanhã — Mary Astor, em — **Martini Cock Tail**

Paris

(HOJE)

Alice Day, em — **Coristas Seductoras**, Viola Dana, em — **Cheia de Graça**, **Ultima cillada**, **Jornal** e **Comedia**.

Amanhã — Lon Chaney, em — **Phantasma da Opera.**

CENTRAL

SALLY EILERS (2ª feira) MATTY KEMP em **O Beijo de Despedida** — Um film de Mack Sennett, "First National"

HOJE — AS ATTRACÇÕES DA SOUTH AMERICAN TOUR — NO PALCO

BETTY BLAIR — assombrosa dansarina americana, nas mais sensacionaes dansas acrobaticas

EDISON — o pequeno prodigio — e a sua magnifica troupe de creanças

OS AYMORE'S — dansarinos acrobaticos

INDIO MANOL — Equilibrismo. Saltos. Malabarismo

SAN MARTIN — calculador ultra rapido, um verdadeiro phenomeno de memoria

LOLA CARELLI — cantora lyrica

CAV. CASTILHO — o extraordinario ventriloquo com sua nova troupe de bonecos

HELENA GOREVA — cantante russa

NA TELA

CHARLES MURRAY — o comico sem rival —

TIRANDO PARTIDO de todas as situações vae lhe mostrar uma gozada comedia da "First National"

Mais uma comedia e um jornal.

Amanhã: — Estréa de GUYA cantora fantasista franceza · FRED — VAL dansarinos excentricos.

HORARIO DO PALCO: A's 3 1|2 hs: Lola Carelli; Betty Blair; Indio Manol; Edison. — A's 8 1|2: Lola Carelli; Betty Blair; San Martin; Indio Manol; Edison — A's 9 1|2 e 11 horas: Os Aymorés; Helena Goreva; Cav. Castilho.

Breve — Estréa de **Mafalda & Moreno** dansarinos acrobaticos

IDEAL

R. Carioca 60|64 — Tel. C. 1037 — HOJE

Ramon Novarro

JOAN CRAWFORD E ERNEST TORRENCE — EM —

Procellas do Coração 9 ACTOS DA "UNIVERSAL"

LEWIS STONE E NORMAN KERRY

A Legião Extrangeira 9 ACTOS DA "UNIVERSAL"

IRIS

R. Carioca, 49|51 — Tel. C. 4152

HOJE

No PALCO: A's 3 e 8 1|2 a burleta AMOR DE MALANDRO pela Cia. Lyzon Gaster — Juvenal Fontes (Jeca Tatu)

Na TELA: RICHARD DIX, em O BATE BOLA DO AMOR 9 actos da "Paramount" — Lucy Doraine, em A ULTIMA CARTADA 9 actos da "First National".

ATLANTICO

Tel. Ip. 1671

Hoje, amanhã e depois

POLA NEGRI, em **HOTEL IMPERIAL** "Paramount"

GARY COOPER, em **O PRIMEIRO BEIJO** "Paramount"

Sabbado: Reginald Denny, em COM MEDO DAS MULHERES

AMERICANO

Tel. Ip. 0622

Hoje e amanhã

LUCY DORAINE, em **A ULTIMA CARTADA** "First National"

HELENE COSTELLO, em **NOBREZA E VILLANIA** "Prog. Matarazzo"

6ª feira: William Haines, em AS GLORIAS DE MINHA MULHER

GUANABARA

Tel. Sul 2418

Hoje e amanhã

LEW CODY e AILEEN PRINGLE, em **NENÉ CYCLONE** "Metro-Goldwyn-Mayer"

DOROTHY MACKAILL e JACK MULHALL, em **DA FOME A' FAMA** "First National"

6ª feira: Reginald Denny, em COM MEDO DAS MULHERES

TIJUCA

Tel. V. 3655

Hoje — — Hoje

REGINALD DENNY, em **COM MEDO DAS MULHERES** "Universal"

AL. HOXIE, em **DOMINA O MAIS FORTE** "E. D. C."

Amanhã: Pola Negri em RACHEL

AMERICA

Tel. V. 4675

Hoje — Ultimo dia!

GARY COOPER, em **O PRIMEIRO BEIJO** "Paramount"

EDITH ROBERTS, em **EXPRESSO MYSTERIOSO** "E. D. C."

Amanhã: Lon Chaney em PIRATAS MODERNOS — Billie Dove, em O PREÇO DA VENTURA

BRASIL

Tel. V. 2012

Hoje e amanhã

POLA NEGRI, em **RACHEL** "Paramount"

TIM MC. COY, em **CAVALLEIRO DAS TREVAS** "Metro-Goldwyn-Mayer"

6ª feira. Clive Brook em ARMADILHA PERFUMADA

VELO

Tel. V. 0874

Hoje e amanhã

RONALD COLMAN e VILMA BANKC, em **NOITE DE AMOR** "United Artists"

BILLIE DOVE, em **O PREÇO DA VENTURA** "First National"

6ª feira: Gary Cooper em O PRIMEIRO BEIJO

HADDOCK-LOBO

Tel. V. 0480

Hoje, amanhã e depois

THOMAS MEIGHAN e MARIE PREVOST, em **A LEI DOS FORTES** "Paramount"

DOLORES COSTELLO, em **NAMORADA DE TODOS** "Prog. Matarazzo"

Sabbado: Buster Keaton, em MARINHEIRO DE ENCOMMENDA — Clive Brook, em ARMADILHA PERFUMADA.

VILLA ISABEL

Tel. V. 1582

Hoje e amanhã

DOROTHY MACKAILL e JACK MULHALL, em **DA FOME A' FAMA** "First National"

HOOT GIBSON, em **CAVALLOS PINTADOS** "Universal"

6ª feira: Lew Cody e Aileen Pringle, em "Nené Cyclone".